



ประกาศเทศบาลตำบลโนนสะอาด

เรื่อง ประกาศใช้แผนพัฒนาท้องถิ่น (พ.ศ. ๒๕๖๖ - ๒๕๗๐) เทศบาลตำบลโนนสะอาด

.....

ตามที่เทศบาลตำบลโนนสะอาด ได้จัดทำแผนพัฒนาท้องถิ่น (พ.ศ. ๒๕๖๖-๒๕๗๐) ตามระเบียบกระทรวงมหาดไทยว่าด้วยการจัดทำแผนขององค์กรปกครองส่วนท้องถิ่น พ.ศ. ๒๕๔๘ แก้ไขเพิ่มเติมฉบับที่ ๒ พ.ศ. ๒๕๕๙ ฉบับที่ ๓ พ.ศ. ๒๕๖๑ เพื่อให้มีความสอดคล้องกับยุทธศาสตร์การพัฒนาขององค์กรปกครองส่วนท้องถิ่นในเขตจังหวัดหนองบัวลำภู ยุทธศาสตร์จังหวัด ยุทธศาสตร์กลุ่มจังหวัด แผนพัฒนาจังหวัด แผนพัฒนาภูมิภาค แผนพัฒนาเศรษฐกิจและสังคมแห่งชาติ ยุทธศาสตร์ชาติ ๒๐ ปี และเป้าหมายการพัฒนาที่ยั่งยืน ซึ่งคณะกรรมการสนับสนุนการจัดทำแผนพัฒนาเทศบาลตำบลโนนสะอาด ได้จัดทำร่างแผนพัฒนาท้องถิ่น พ.ศ. ๒๕๖๖ - ๒๕๗๐ เสนอคณะกรรมการพัฒนาเทศบาลตำบลโนนสะอาด เพื่อพิจารณาและให้ความเห็นชอบร่างแผนพัฒนาท้องถิ่น ซึ่งคณะกรรมการพัฒนาเทศบาลตำบลโนนสะอาด ได้มีมติเห็นชอบจากการประชุม วันศุกร์ที่ ๒๙ ตุลาคม ๒๕๖๔ เวลา ๐๙.๓๐ น. ณ ห้องประชุมเทศบาลตำบลโนนสะอาดชั้น ๒ นั้น

อาศัยอำนาจตามระเบียบกระทรวงมหาดไทยว่าด้วยการจัดทำแผนขององค์กรปกครองส่วนท้องถิ่น พ.ศ. ๒๕๔๘ แก้ไขเพิ่มเติมฉบับที่ ๒ พ.ศ. ๒๕๕๙ ฉบับที่ ๓ พ.ศ. ๒๕๖๑ หมวดที่ ๕ ข้อ ๒๔ เทศบาลตำบลโนนสะอาด จึงขอประกาศใช้แผนพัฒนาท้องถิ่น พ.ศ. ๒๕๖๖ - ๒๕๗๐ เพื่อใช้เป็นแนวทางในการพัฒนาและกรอบในการจัดทำงบประมาณรายจ่ายประจำปี งบประมาณรายจ่ายเพิ่มเติม และงบประมาณจากเงินสะสมต่อไป

จึงประกาศให้ทราบโดยทั่วกัน

ประกาศ ณ วันที่ ๒๙ ตุลาคม พ.ศ. ๒๕๖๔

(นายประสาธ พาน้อย)

นายกเทศมนตรีตำบลโนนสะอาด



# แผนพัฒนาท้องถิ่น

(พ.ศ. ๒๕๖๖ - ๒๕๗๐)



## เทศบาลตำบลโนนสะอาด

งานวิเคราะห์นโยบายและแผน  
สำนักงานเทศบาลตำบลโนนสะอาด ตำบลโนนสะอาด  
อำเภอศรีบุญเรือง จังหวัดหนองบัวลำภู  
โทร. 042.109755

## คำนำ

“แผนพัฒนาท้องถิ่น” หมายความว่า แผนพัฒนาขององค์กรปกครองส่วนท้องถิ่น ที่กำหนดวิสัยทัศน์ ประเด็นยุทธศาสตร์ เป้าประสงค์ ตัวชี้วัด ค่าเป้าหมาย และกลยุทธ์ โดยสอดคล้องกับแผนพัฒนาจังหวัด ยุทธศาสตร์การพัฒนาขององค์กรปกครองส่วนท้องถิ่นในเขตจังหวัด แผนพัฒนาอำเภอ แผนพัฒนาตำบล แผนพัฒนาหมู่บ้านหรือแผนชุมชน อันมีลักษณะเป็นการกำหนดรายละเอียดแผนงาน โครงการพัฒนาโดยคำว่า “โครงการพัฒนา” หมายความว่า โครงการที่ดำเนินการจัดทำบริการสาธารณะ และกิจกรรมสาธารณะ เพื่อให้การพัฒนาบรรลุตามวิสัยทัศน์ที่กำหนดไว้ที่จัดทำขึ้นสำหรับปีงบประมาณแต่ละปีซึ่งมีความต่อเนื่องและเป็นแผนก้าวหน้า

พระราชบัญญัติเทศบาล พ.ศ.๒๕๔๖ แก้ไขเพิ่มเติมถึงฉบับที่ ๑๔ พ.ศ.๒๕๖๒ และระเบียบกระทรวงมหาดไทยว่าด้วยการจัดทำแผนพัฒนาขององค์กรปกครองส่วนท้องถิ่น พ.ศ.๒๕๔๘ แก้ไขเพิ่มเติมถึง (ฉบับที่ ๒) พ.ศ.๒๕๕๙ ข้อ ๑๘ แผนพัฒนาท้องถิ่น กรณี เทศบาลตำบลให้จัดทำหรือทบทวนให้แล้วเสร็จ ภายในเดือนตุลาคม ก่อนปีงบประมาณถัดไปโดยเทศบาลตำบลโนนสะอาด ได้มีการประกาศใช้แผนพัฒนาท้องถิ่น (พ.ศ.๒๕๖๑-๒๕๖๕) แล้วนั้น

กระทรวงมหาดไทยมีหนังสือ ด่วนที่สุด ที่ มท ๐๘๑๐.๓/ว ๗๔๖๗ ลงวันที่ ๑๔ ธันวาคม ๒๕๖๓ เรื่อง แนวทางการจัดทำแผนพัฒนาท้องถิ่น (พ.ศ.๒๕๖๖-๒๕๗๐) ขององค์กรปกครองส่วนท้องถิ่น

เพื่อให้การจัดทำแผนพัฒนาท้องถิ่น สามารถบูรณาการแผนงาน/โครงการ/กิจกรรมและงบประมาณในพื้นที่ได้อย่างมีประสิทธิภาพ เกิดประโยชน์สูงสุดแก่ประชาชน เทศบาลตำบลโนนสะอาด จึงได้ดำเนินการจัดทำแผนพัฒนาท้องถิ่น (พ.ศ.๒๕๖๖-๒๕๗๐) และเพื่อใช้แผนพัฒนาขององค์กรปกครองส่วนท้องถิ่นเป็นแนวทางในการจัดทำงบประมาณ

เทศบาลตำบลโนนสะอาด หวังเป็นอย่างยิ่งว่าแผนพัฒนาท้องถิ่น (พ.ศ.๒๕๖๖-๒๕๗๐) ฉบับนี้ จะได้ใช้เป็นแนวทางการจัดทำงบประมาณรายจ่ายประจำปี งบประมาณรายจ่ายเพิ่มเติมและตอบสนองความต้องการของประชาชนในเขตเทศบาลตำบลโนนสะอาด อย่างมีประสิทธิภาพต่อไป

งานนโยบายและแผน  
เทศบาลตำบลโนนสะอาด  
ตุลาคม ๒๕๖๔

## สารบัญ

เรื่อง	หน้า
ประกาศเทศบาลตำบลโนนสะอาด เรื่อง ประกาศใช้แผนพัฒนาท้องถิ่น (พ.ศ.๒๕๖๖-๒๕๗๐)	
ส่วนที่ ๑ สภาพทั่วไปและข้อมูลพื้นฐาน.....	๑
(๑) ด้านกายภาพ.....	๑
(๒) ด้านการเมือง การปกครอง.....	๓
(๓) ประชากร.....	๕
(๔) สภาพทางสังคม.....	๗
(๕) ระบบบริการพื้นฐาน.....	๙
(๖) ระบบเศรษฐกิจ.....	๑๑
(๗) ศาสนา ประเพณี วัฒนธรรม.....	๑๒
(๘) ทรัพยากรธรรมชาติ.....	๑๓
ส่วนที่ ๒ ยุทธศาสตร์องค์การปกครองส่วนท้องถิ่น.....	๑๕
(๑) ความสัมพันธ์ระหว่างแผนพัฒนาระดับมหภาค.....	๑๕
๑) แผนยุทธศาสตร์ชาติ ๒๐ ปี (พ.ศ.๒๕๖๑-๒๕๘๐).....	๑๕
๒) แผนพัฒนาเศรษฐกิจและสังคมแห่งชาติฉบับที่ ๑๒ (พ.ศ.๒๕๖๐-๒๕๖๔).....	๑๙
๓) แผนพัฒนาภาค /แผนพัฒนากลุ่มจังหวัด /แผนพัฒนาจังหวัด.....	๒๕
๔) ยุทธศาสตร์การพัฒนาของ อปท. ในเขตจังหวัดหนองบัวลำภู (พ.ศ.๒๕๖๖-๒๕๗๐).....	๔๑
(๒) ยุทธศาสตร์ของเทศบาลตำบลโนนสะอาด อำเภอศรีบุญเรือง จังหวัดหนองบัวลำภู.....	๔๕
(๓) การวิเคราะห์เพื่อพัฒนาท้องถิ่น.....	๕๐
ส่วนที่ ๓ การนำแผนพัฒนาท้องถิ่นไปสู่การปฏิบัติ.....	๕๘
(๑) ยุทธศาสตร์การพัฒนา และแผนงาน.....	๕๘
(๒) บัญชีสรุปโครงการพัฒนา.....	๕๘
แบบ ผ.๐๑ บัญชีสรุปโครงการพัฒนา.....	๕๘
แบบ ผ.๐๒ รายละเอียดโครงการพัฒนา.....	๖๐
แบบ ผ.๐๒/๑ รายละเอียดโครงการพัฒนาที่นำมาจากแผนพัฒนาหมู่บ้าน.....	๑๗๘
แบบ ผ.๐๒ รายละเอียดโครงการพัฒนา สำหรับ โครงการที่เกินศักยภาพขององค์การปกครองส่วนท้องถิ่นที่ใช้สำหรับการประสานแผนพัฒนาท้องถิ่น.....	๑๗๘
แบบ ผ.๐๓ บัญชีครุภัณฑ์.....	๑๘๐
ส่วนที่ ๔ การติดตามและประเมินผล.....	๑๘๖
(๑) การติดตามและประเมินยุทธศาสตร์.....	๑๘๖
(๒) การติดตามและประเมินผลโครงการ.....	๑๙๐
(๓) สรุปผลการพัฒนาท้องถิ่น จากแผนพัฒนาท้องถิ่น (พ.ศ.๒๕๖๑-๒๕๖๕).....	๑๙๓
(๔) ข้อเสนอแนะในการจัดทำแผนพัฒนาท้องถิ่นในอนาคต.....	๑๙๙

## สารบัญตาราง

เรื่อง	หน้า
ตารางที่ ๑ แสดงรายชื่อหมู่บ้าน และรายชื่อผู้ใหญ่บ้าน ในเขตเทศบาลตำบลโนนสะอาด.....	๓
ตารางที่ ๒ แสดงข้อมูลรายชื่อฝ่ายบริหารเทศบาลตำบลโนนสะอาด.....	๔
ตารางที่ ๓ แสดงข้อมูลรายชื่อฝ่ายนิติบัญญัติเทศบาลตำบลโนนสะอาด.....	๕
ตารางที่ ๔ ข้อมูลเกี่ยวกับจำนวนประชากร และจำนวนครัวเรือน.....	๕
ตารางที่ ๕ ข้อมูลเกี่ยวกับจำนวนประชากรข้อมูลเปรียบเทียบย้อนหลัง ๓-๕ ปี.....	๖
ตารางที่ ๖ ช่วงอายุและจำนวนประชากร.....	๗
ตารางที่ ๗ แสดงรายชื่อศูนย์พัฒนาเด็กเล็กของเทศบาลตำบลโนนสะอาด จำนวน ๙ แห่ง .....	๗
ตารางที่ ๘ แสดงรายชื่อโรงเรียนสังกัดสำนักงานคณะกรรมการการศึกษาขั้นพื้นฐาน (สพฐ.) ในพื้นที่ เทศบาลตำบลโนนสะอาด จำนวน ๑๐ แห่ง ดังนี้.....	๘
ตารางที่ ๙ กลุ่มอาชีพในพื้นที่ตำบลโนนสะอาด.....	๑๒
ตารางที่ ๑๐ แสดงกลุ่มอาชีพในเขตเทศบาลตำบลโนนสะอาด.....	๑๓
ตารางที่ ๑๑ แสดงความเชื่อมโยงของยุทธศาสตร์ในภาพรวมของเทศบาลตำบลโนนสะอาด.....	๕๐
ตารางที่ ๑๒ แสดงการประเมินสถานการณ์สภาพแวดล้อมภายนอก	๕๖
ตารางที่ ๑๓ แสดงยุทธศาสตร์การพัฒนาและแผนงานเพื่อนำแผนพัฒนาท้องถิ่นไปสู่การปฏิบัติ.....	๕๗
ตารางที่ ๑๔ แบบ ผ.๐๑ บัญชีสรุปโครงการพัฒนา.....	๕๘
ตารางที่ ๑๕ แบบ ผ.๐๑/๑ บัญชีสรุปโครงการพัฒนาที่นำมาจากแผนพัฒนาหมู่บ้าน.....	๕๘
ตารางที่ ๑๖ แบบ ผ.๐๒ รายละเอียดโครงการพัฒนา.....	๖๐
ยุทธศาสตร์การพัฒนา ที่ ๑ แผนงานการเกษตร.....	๖๐
ยุทธศาสตร์การพัฒนา ที่ ๒ แผนงานการเกษตร.....	๖๓
ยุทธศาสตร์การพัฒนา ที่ ๓ - ๓.๑ แผนงานบริหารงานทั่วไป.....	๖๗
๓.๒ แผนงานการรักษาความสงบภายใน.....	๗๑
๓.๓ แผนงานการศึกษา.....	๗๔
๓.๔ แผนงานสาธารณสุข.....	๘๑
๓.๕ แผนงานสังคมสงเคราะห์.....	๘๙
๓.๖ แผนงานเคหะชุมชน.....	๙๐
๓.๗ แผนงานสร้างความเข้มแข็งของชุมชน.....	๑๐๑
๓.๘ แผนงานอุตสาหกรรมโยธา.....	๑๐๗
๓.๙ แผนงานบกลาง.....	๑๗๔
ยุทธศาสตร์การพัฒนา ที่ ๔ แผนงานศาสนาวัฒนธรรมและนันทนาการ.....	๑๗๕
ตารางที่ ๑๗ แบบ ผ.๐๒/๑ รายละเอียดโครงการพัฒนาที่นำมาจากแผนพัฒนาหมู่บ้าน.....	๑๗๘
ตารางที่ ๑๘ แบบ ผ.๐๒ รายละเอียดโครงการพัฒนา สำหรับ โครงการที่เกินศักยภาพ..... ขององค์กรปกครองส่วนท้องถิ่นที่ใช้สำหรับการประสานแผนพัฒนาท้องถิ่น.....	๑๗๘
ตารางที่ ๑๙ แบบ ผ.๐๓ บัญชีครุภัณฑ์.....	๑๘๐
ตารางที่ ๒๐ แนวทางการพิจารณาการติดตามและประเมินผลยุทธศาสตร์ฯ.....	๑๘๖

## สารบัญตาราง (ต่อ)

เรื่อง	หน้า
ตารางที่ ๒๑ แนวทางเบื้องต้นในการให้คะแนนแนวทางการพิจารณาการติดตามและประเมินผลฯ.....	๑๘๗
ตารางที่ ๒๒ แนวทางการพิจารณาการติดตามและประเมินผลโครงการเพื่อความสอดคล้องแผนฯ.....	๑๙๐
ตารางที่ ๒๓ แนวทางเบื้องต้นในการให้คะแนนแนวทางการพิจารณาการติดตามและประเมินผล.....	๑๙๑
โครงการเพื่อความสอดคล้องฯ.....	
ตารางที่ ๒๔ เปรียบเทียบจำนวนโครงการที่ปรากฏอยู่ในแผนพัฒนาท้องถิ่น (พ.ศ.๒๕๖๑-๒๕๖๕)	๑๙๓
และนำไปจัดทำเป็นงบประมาณรายจ่ายฯ ประจำปีงบประมาณ พ.ศ.๒๕๖๑.....	
ตารางที่ ๒๕ เปรียบเทียบจำนวนโครงการที่ปรากฏอยู่ในแผนพัฒนาท้องถิ่น (พ.ศ.๒๕๖๑-๒๕๖๕)	๑๙๕
และนำไปจัดทำเป็นงบประมาณรายจ่ายฯ ประจำปีงบประมาณ พ.ศ.๒๕๖๒.....	
ตารางที่ ๒๖ เปรียบเทียบจำนวนโครงการที่ปรากฏอยู่ในแผนพัฒนาท้องถิ่น (พ.ศ.๒๕๖๑-๒๕๖๕)	๑๙๖
และนำไปจัดทำเป็นงบประมาณรายจ่ายฯ ประจำปีงบประมาณ พ.ศ.๒๕๖๓.....	
ตารางที่ ๒๗ เปรียบเทียบจำนวนโครงการที่ปรากฏอยู่ในแผนพัฒนาท้องถิ่น (พ.ศ.๒๕๖๑-๒๕๖๕)	๑๙๗
และนำไปจัดทำเป็นงบประมาณรายจ่ายฯ ประจำปีงบประมาณ พ.ศ.๒๕๖๔.....	
ตารางที่ ๒๘ เปรียบเทียบจำนวนงบประมาณที่ปรากฏอยู่ในแผนพัฒนาท้องถิ่น (พ.ศ.๒๕๖๑-๒๕๖๕)	๑๙๘
และนำไปจัดทำเป็นงบประมาณรายจ่ายฯ ประจำปีงบประมาณ พ.ศ.๒๕๖๕.....	

ส่วนที่ ๑  
สภาพทั่วไปและข้อมูลพื้นฐาน

\*\*\*\*\*

(๑) ด้านกายภาพ

๑.ที่ตั้งของหมู่บ้านหรือตำบล

เทศบาลตำบลโนนสะอาด ได้ยกฐานะจากสภาตำบลโนนสะอาด เป็นเทศบาลตำบลโนนสะอาด โดยมีผลตั้งแต่วันที่ ๑๐ กรกฎาคม ๒๕๕๑

เทศบาลตำบลโนนสะอาด เป็นองค์กรปกครองส่วนท้องถิ่น ประเภทเทศบาลตำบลขนาดกลาง ตั้งอยู่เลขที่ ๑๕๕ หมู่ที่ ๑๖ บ้านโนนทอง ตำบลโนนสะอาด อำเภอศรีบุญเรือง จังหวัดหนองบัวลำภู อยู่ห่างทิศตะวันตกเฉียงใต้ของอำเภอศรีบุญเรือง ห่างจากตัวอำเภอศรีบุญเรือง ประมาณ ๑๘ กิโลเมตร

มีอาณาเขตพื้นที่อยู่ติดกับท้องถิ่นใกล้เคียง และจังหวัดใกล้เคียง มีพื้นที่ประมาณ ๑๖๑.๐๖๕ ตารางกิโลเมตร เนื้อที่ ๑๐๐,๖๖๕ ไร่ โดยมีรายละเอียด ดังนี้

- ◆ **ทิศเหนือ** ติดต่อกับตำบลยางหล่อ อำเภอศรีบุญเรือง จังหวัดหนองบัวลำภู
- ◆ **ทิศตะวันออก** ติดต่อกับตำบลหันนางาม อำเภอศรีบุญเรือง จังหวัดหนองบัวลำภู
- ◆ **ทิศใต้** ติดต่อกับ ติดต่อกับตำบลนาออก อำเภอศรีบุญเรือง จังหวัดหนองบัวลำภู
- ◆ **ทิศตะวันตก** ติดต่อกับอำเภอผาขาว และอำเภอภูกระดึง จังหวัดเลย

แผนที่เทศบาลตำบลโนนสะอาด อำเภอศรีบุญเรือง จังหวัดหนองบัวลำภู

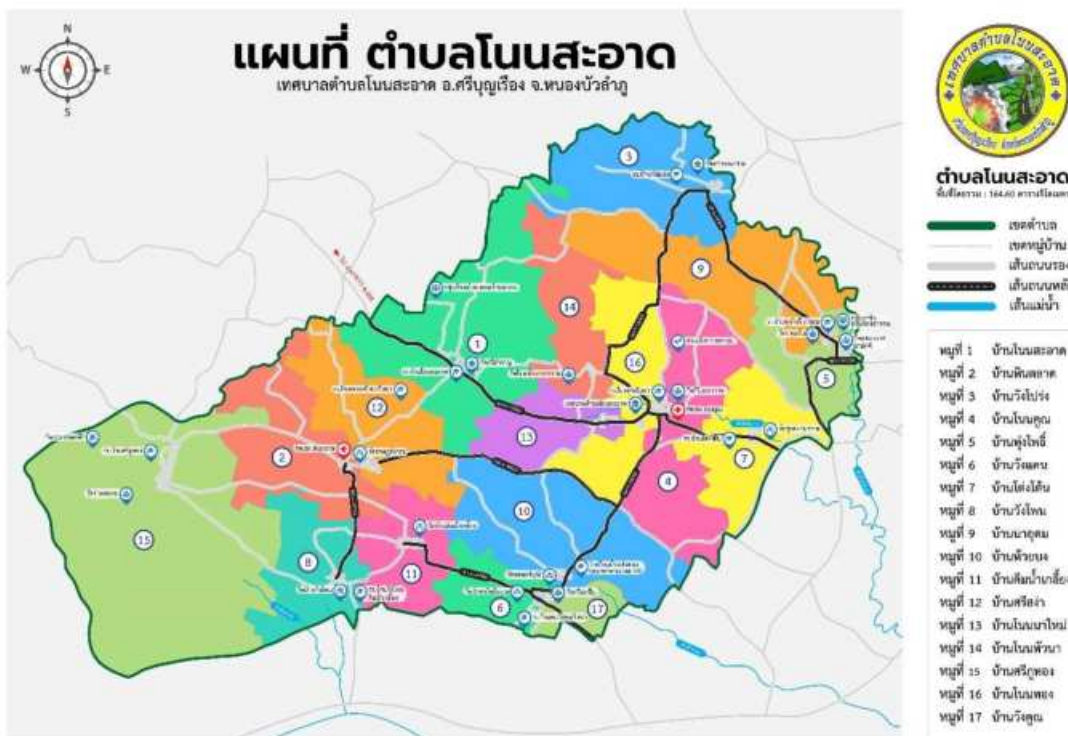

## ๒. ลักษณะภูมิประเทศ

สภาพของพื้นที่ส่วนใหญ่เป็นที่ราบดินร่วนซุย มีที่ราบเชิงเขาน้ำไหลผ่านหลายสาย พื้นดินไม่มีพืชปกคลุม จึงทำให้น้ำไหลลงแหล่งน้ำอย่างรวดเร็วในฤดูฝน ทำให้ลำห้วยตามธรรมชาติตื้นเขินเร็ว ป่าไม่มีน้อย ส่วนใหญ่เป็นพื้นที่ที่มีการครอบครอง เป็นเขตป่าสงวนและเขตที่ดินบริเวณที่ได้ประกาศให้เป็นเขตปฏิรูปที่ดิน(สปก.)

มีแหล่งน้ำที่ใช้สำหรับ อุปโภค-บริโภค จำนวน ๔๖ แห่ง แหล่งน้ำทั้ง ๔๖ แห่งเคยเป็นแหล่งน้ำที่เกิดขึ้นตามธรรมชาติและเทศบาลได้ดำเนินการปรับปรุงก่อสร้างขึ้นใหม่เพื่อเพียงพอกับการอุปโภคและบริโภคของประชาชน ดังนี้

แม่น้ำ/ลำห้วย	๒	แห่ง
หนองน้ำ/ลำคลอง/บึง	๒๖	แห่ง
สระน้ำ	๓๐	แห่ง
บ่อบาดาล	๑๗	แห่ง
บ่อน้ำตื้น	-	แห่ง
อ่างเก็บน้ำ	-	แห่ง
ฝาย	๙	แห่ง
อื่นๆ (ระบุ)	-	แห่ง

## ๓. ลักษณะภูมิอากาศ

ตำบลโนนสะอาดมีภูมิอากาศโดยทั่วไปขึ้นอยู่กับมรสุมที่พัดผ่านประจำปีจัดอยู่ในประเภทภูมิอากาศแบบร้อนชื้นคือจะมีฝนตกเฉพาะฤดูฝนสลับกับช่วงแล้ง ที่เห็นได้ชัดเจน ตำบลโนนสะอาด มี ๓ ฤดูคือ

๑. ฤดูหนาว เริ่มตั้งแต่ เดือนตุลาคม – มกราคม  
อากาศจะหนาวเย็นมาก เพราะมีพื้นที่ติดกับเทือกเขาภูดู๋
๒. ฤดูฝน เริ่มตั้งแต่ เดือนพฤษภาคม – กันยายน  
ฝนตกไม่ถูกต้องตามฤดูกาล เนื่องจากต้นไม้ถูกทำลาย
๓. ฤดูร้อน เริ่มตั้งแต่ เดือนกุมภาพันธ์- เมษายน  
อากาศจะร้อนมาก เพราะพื้นที่ตำบลโนนสะอาดมีต้นไม้ที่ให้ร่มเงา

น้อยมาก

### อุณหภูมิ

อุณหภูมิสูงสุด ๔๐ องศาเซลเซียส

อุณหภูมิต่ำสุด ๑๐ องศาเซลเซียส

อุณหภูมิเฉลี่ยเดือน มี.ค. - มิ.ย. ๒๒ - ๓๗ องศาเซลเซียส

อุณหภูมิเฉลี่ยเดือน ก.ค. - ต.ค. ๒๔ - ๒๕ องศาเซลเซียส

อุณหภูมิเฉลี่ยเดือน พ.ย. - ก.พ. ๑๘ - ๓๗ องศาเซลเซียส

#### ๔. ลักษณะของดิน

สภาพของพื้นที่ส่วนใหญ่ของตำบลโนนสะอาด ลักษณะของดินเป็นดินร่วนซุย ระบายน้ำได้ดี ในช่วงฤดูฝน เหมาะแก่การเพาะปลูก แต่จะส่งผลเสียในฤดูแล้ง เพราะสภาพพื้นดินไม่กักเก็บน้ำ ทำให้พื้นดินแห้งแล้ง จึงไม่เหมาะแก่การเพาะปลูกในนอกฤดู

#### (๒) ด้านการเมือง/การปกครอง

##### ๑. เขตการปกครอง

เทศบาลตำบลโนนสะอาดมีจำนวนหมู่บ้านที่อยู่ในเขตการปกครอง ทั้งหมด ๑๗ หมู่บ้าน

- ◆ จำนวนหมู่บ้าน ในเขตเทศบาลตำบลโนนสะอาดเต็มหมู่บ้าน มีจำนวน ๑๗ หมู่บ้าน ได้แก่

ตารางที่ ๑ แสดงรายชื่อหมู่บ้าน และรายชื่อผู้ใหญ่บ้าน ในเขตเทศบาลตำบลโนนสะอาด

หมู่ที่	ชื่อหมู่บ้าน	ชื่อ - นามสกุล	ตำแหน่ง
๑	บ้านโนนสะอาด	นายสุรพล ชาวค้อ	ผู้ใหญ่บ้าน
๒	บ้านหินตลาด	นายบุญทอม จันทรวงษา	ผู้ใหญ่บ้าน
๓	บ้านวังโปร่ง	นายวรตลชัย จันทรวงษา	ผู้ใหญ่บ้าน
๔	บ้านโนนคูณ	นายแสวง ลาดบัวขาว	ผู้ใหญ่บ้าน
๕	บ้านทุ่งโพธิ์	นายวันชัย อุดรนคร	ผู้ใหญ่บ้าน
๖	บ้านวังแคน	นายนิยม จุนมา	ผู้ใหญ่บ้าน
๗	บ้านโตนงไต้น	นายอุดม ศรีหะ	ผู้ใหญ่บ้าน
๘	บ้านวังโพน	นายศักดิ์เกษม ชัยภูเขียว	ผู้ใหญ่บ้าน
๙	บ้านนาอุดม	นายกันยา สีตาแสง	ผู้ใหญ่บ้าน
๑๐	บ้านห้วยบง	นายกนกพล พรหมชัย	ผู้ใหญ่บ้าน
๑๑	บ้านคึมน้ำเกลี้ยง	นายโสภณ นามมาลา	ผู้ใหญ่บ้าน
๑๒	บ้านศรีสง่า	นายแหลมทอง ทาน้อย	กำนัน
๑๓	บ้านโนนนาใหม่	นายภาคิน นนทะศรี	ผู้ใหญ่บ้าน
๑๔	บ้านโนนหัวนา	นายบันพจน์ พลเขต	ผู้ใหญ่บ้าน
๑๕	บ้านศรีภูทอง	นายฤชพันธ์ ศรีภูวงษ์	ผู้ใหญ่บ้าน
๑๖	บ้านโนนทอง	นายณรงค์ พวงจันทร์	ผู้ใหญ่บ้าน
๑๗	บ้านวังคูณ	นายณัฐพล มาเหล่านาก	ผู้ใหญ่บ้าน

#### ๒. การเลือกตั้ง

เทศบาลตำบลโนนสะอาด ได้แบ่งเขตการเลือกตั้งนายกเทศมนตรีตำบลโนนสะอาด ทั้งเขตเทศบาลตำบลโนนสะอาด เป็น ๑ เขตเลือกตั้ง สมาชิกสภาเทศบาลตำบลโนนสะอาด ออกเป็น ๒ เขตเลือกตั้ง ดังนี้

## เขตเลือกตั้งที่ ๑ เทศบาลตำบลโนนสะอาด อำเภอศรีบุญเรือง จังหวัดหนองบัวลำภู

ดังต่อไปนี้

- หมู่ที่ ๑. บ้านโนนสะอาด
- หมู่ที่ ๓. บ้านวังโปร่ง
- หมู่ที่ ๔. บ้านโนนคูณ
- หมู่ที่ ๕. บ้านทุ่งโพธิ์
- หมู่ที่ ๗. บ้านโต้งไต้หวัน
- หมู่ที่ ๙. บ้านนาอุดม
- หมู่ที่ ๑๓. บ้านโนนนาใหม่
- หมู่ที่ ๑๔. บ้านโนนหัวนา
- หมู่ที่ ๑๖. บ้านโนนทอง

## เขตเลือกตั้งที่ ๒ เทศบาลตำบลโนนสะอาด อำเภอศรีบุญเรือง จังหวัดหนองบัวลำภู

ดังต่อไปนี้

- หมู่ที่ ๒. บ้านหินตลาด
- หมู่ที่ ๖. บ้านวังแคน
- หมู่ที่ ๘. บ้านวังโพธิ์
- หมู่ที่ ๑๐. บ้านห้วยบง
- หมู่ที่ ๑๑. บ้านคิมน้ำเกลี้ยง
- หมู่ที่ ๑๒. บ้านศรีสง่า
- หมู่ที่ ๑๕. บ้านศรีภูทอง
- หมู่ที่ ๑๗. บ้านวังคูณ

ประชาชนในเขตเทศบาลตำบลโนนสะอาดส่วนใหญ่ ร่วมกิจกรรมทางการเมืองเป็นอย่างดี รวมถึงการมีส่วนร่วมในการบริหารกิจการของเทศบาล การเสนอแนะในกิจกรรมของเทศบาลในการดำเนินงานต่างๆ เช่น การประชุมประชาคมในการจัดแผนพัฒนาท้องถิ่นของเทศบาล การร่วมกันแก้ไขปัญหาต่างๆของชุมชน เป็นต้น

จำนวนผู้มีสิทธิเลือกตั้ง (ข้อมูลการเลือกตั้งล่าสุด เมื่อวันที่ ๒๘ มีนาคม พ.ศ. ๒๕๖๔) ทั้งหมด จำนวน ๙,๖๖๕ คน

จำนวนผู้มาใช้สิทธิเลือกตั้ง ทั้งหมด จำนวน ๕,๘๐๑ คน คิดเป็นร้อยละ ๖๐.๐๒

## ข้อมูลฝ่ายบริหาร

## ตารางที่ ๒ แสดงข้อมูลรายชื่อฝ่ายบริหารเทศบาลตำบลโนนสะอาด

ลำดับที่	ชื่อ-สกุล	ตำแหน่ง
๑	นายประสาท พาน้อย	นายกเทศมนตรี
๒	นายคำพอง สุวรรณบอล	รองนายกเทศมนตรี
๓	นายประพิศ พลเขต	รองนายกเทศมนตรี
๔	นายระเมียน สิงห์อาจ	ที่ปรึกษานายกเทศมนตรี
๕	นายธงชัย วันนิจ	เลขานุการนายกเทศมนตรี

## ข้อมูลฝ่ายนิติบัญญัติ

## ตารางที่ ๓ แสดงข้อมูลรายชื่อฝ่ายนิติบัญญัติเทศบาลตำบลโนนสะอาด

ลำดับที่	ชื่อ-สกุล	ตำแหน่ง
๑	นายสุริยันต์ มุ่งแสง	ประธานสภาเทศบาล
๒	นายประดิษฐ์ วันนิจ	รองประธานสภาเทศบาล
๓	นายวิชัย หนูมุกเขียว	สมาชิกสภาเทศบาล
๔	นายวัชรพล รอดแก้ว	สมาชิกสภาเทศบาล
๕	นายประวิทย์ จันทนม	สมาชิกสภาเทศบาล
๖	นายสมควร กองแสง	สมาชิกสภาเทศบาล
๗	นายไสว เกตมาลา	สมาชิกสภาเทศบาล
๘	นายทอง พลโยธา	สมาชิกสภาเทศบาล
๙	นายนิยม เืองหล้า	สมาชิกสภาเทศบาล
๑๐	นายสังข์ทอง ดีทอง	สมาชิกสภาเทศบาล
๑๑	นายสุวิทย์ นามวงษา	สมาชิกสภาเทศบาล
๑๒	นายสินวน กุดตุ้ม	สมาชิกสภาเทศบาล
๑๓	สibtารวจโทศราวุธ เชื้อไพบูลย์	เลขาธิการสภาเทศบาล

## (๓) ประชากร

## ตารางที่ ๔ ข้อมูลเกี่ยวกับจำนวนประชากร และจำนวนครัวเรือน

หมู่ที่	ชื่อหมู่บ้าน	จำนวนครัวเรือน	ชาย	หญิง	จำนวนรวม
๑	บ้านโนนสะอาด	๒๖๗	๕๑๑	๕๒๐	๑,๐๓๔
๒	บ้านหินตลาด	๒๖๗	๔๙๑	๔๙๓	๙๘๔
๓	บ้านวังโปร่ง	๑๔๘	๒๘๓	๒๓๗	๕๒๑
๔	บ้านโนนคูณ	๒๔๘	๔๓๐	๔๖๑	๘๙๑
๕	บ้านทุ่งโพธิ์	๑๕๗	๓๒๗	๓๑๖	๖๔๓
๖	บ้านวังแคน	๒๑๙	๓๙๐	๓๙๔	๗๘๔
๗	บ้านเต่งไต้หวัน	๒๑๖	๔๑๒	๔๑๔	๘๒๖
๘	บ้านวังโพธิ์	๑๕๖	๒๖๒	๒๓๑	๕๐๕
๙	บ้านนาอุดม	๒๑๗	๔๙๐	๔๕๖	๙๔๖
๑๐	บ้านห้วยบง	๑๖๗	๓๖๖	๓๘๙	๗๕๕
๑๑	บ้านคิมน้ำเกลี้ยง	๑๔๘	๓๑๐	๒๘๖	๕๙๖
๑๒	บ้านศรีสง่า	๓๑๒	๖๑๒	๕๖๙	๑,๑๘๑
๑๓	บ้านโนนนาใหม่	๑๕๑	๒๘๙	๒๖๑	๕๕๐
๑๔	บ้านโนนหัวนา	๖๕	๘๘	๘๘	๑๗๖
๑๕	บ้านศรีภูทอง	๒๗๔	๓๖๔	๓๕๘	๗๒๒
๑๖	บ้านโนนทอง	๒๐๔	๓๑๗	๓๕๐	๖๖๗
๑๗	บ้านวังคูณ	๑๘๔	๓๕๕	๓๓๙	๖๙๔
รวม		๓,๔๐๐	๖,๒๕๗	๖,๑๖๒	๑๒,๔๑๙

ข้อมูลจากระบบสถิติทางการทะเบียน สำนักบริหารการทะเบียน กรมการปกครอง

ตุลาคม ๒๕๖๔

แผนภูมิที่ ๑ แสดงจำนวนประชากร และจำนวนครัวเรือน ปี พ.ศ.๒๕๖๔

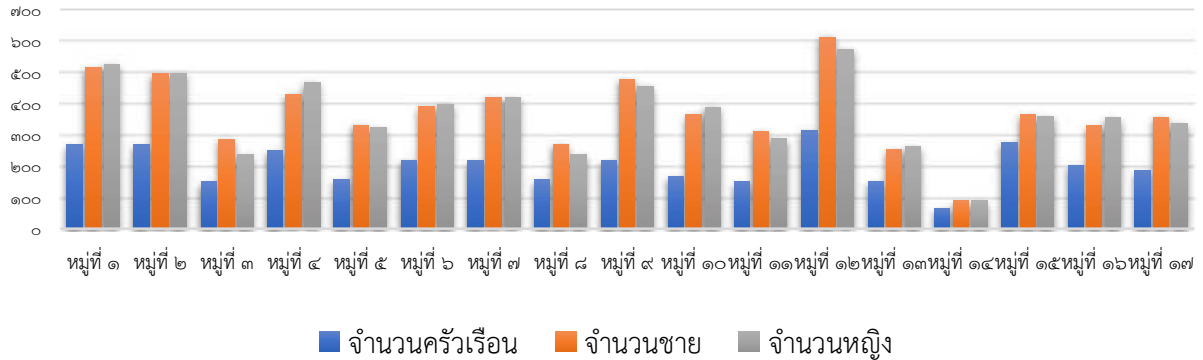

ตารางที่ ๕ ข้อมูลเกี่ยวกับจำนวนประชากรข้อมูลเปรียบเทียบย้อนหลัง ๓-๕ ปี

หมู่บ้าน	จำนวนประชากรของเทศบาลตำบลโนนสะอาด (เปรียบเทียบย้อนหลัง ๕ ปี)									
	พ.ศ. ๒๕๖๐		พ.ศ. ๒๕๖๑		พ.ศ. ๒๕๖๒		พ.ศ. ๒๕๖๓		พ.ศ. ๒๕๖๔	
	ชาย	หญิง	ชาย	หญิง	ชาย	หญิง	ชาย	หญิง	ชาย	หญิง
บ้านโนนสะอาด	๕๐๗	๕๒๖	๕๐๔	๕๒๓	๕๐๗	๕๒๖	๕๑๓	๕๒๒	๕๑๑	๕๒๐
บ้านหินตลาด	๕๐๖	๕๐๒	๕๐๘	๕๐๖	๕๐๔	๔๙๕	๔๙๕	๔๙๔	๔๙๑	๔๙๓
บ้านวังโปร่ง	๒๙๒	๒๔๒	๒๙๑	๒๔๑	๒๙๒	๒๓๗	๒๘๖	๒๓๖	๒๘๓	๒๓๗
บ้านโนนคุณ	๔๒๖	๔๖๑	๔๒๖	๔๖๔	๔๑๙	๔๖๕	๔๒๗	๔๖๖	๔๓๐	๔๖๑
บ้านทุ่งโพธิ์	๓๔๒	๓๑๑	๓๓๕	๓๑๔	๓๓๕	๓๑๗	๓๓๑	๓๒๒	๓๒๗	๓๑๖
บ้านวังแคน	๓๙๗	๓๙๙	๓๙๔	๓๙๔	๓๙๐	๓๙๕	๓๘๗	๓๙๕	๓๙๐	๓๙๔
บ้านไต่งไต้	๔๒๘	๔๒๗	๔๒๘	๔๒๕	๔๒๘	๔๑๙	๔๑๗	๔๑๗	๔๑๒	๔๑๔
บ้านวังโพน	๒๗๐	๒๓๕	๒๖๕	๒๓๘	๒๗๓	๒๓๑	๒๗๑	๒๓๕	๒๖๒	๒๓๑
บ้านนาอุดม	๔๗๒	๔๕๖	๔๗๙	๔๕๔	๔๗๗	๔๕๓	๔๗๕	๔๕๕	๔๙๐	๔๕๖
บ้านห้วยบง	๓๗๒	๓๗๕	๓๗๕	๓๘๓	๓๗๒	๓๘๘	๓๖๕	๓๘๖	๓๖๖	๓๘๙
บ้านคึมน้ำเกลี้ยง	๒๙๒	๒๘๓	๒๙๗	๒๘๔	๓๐๑	๒๘๔	๓๑๑	๒๘๖	๓๑๐	๒๘๖
บ้านศรีสง่า	๕๙๗	๕๕๖	๖๐๕	๕๖๗	๕๙๘	๕๗๒	๖๑๓	๕๗๐	๖๑๒	๕๖๙
บ้านโนนนานาใหม่	๒๕๑	๒๗๐	๒๔๘	๒๖๙	๒๔๙	๒๖๔	๒๕๒	๒๖๔	๒๔๙	๒๖๑
บ้านโนนหัวนา	๙๗	๙๐	๙๓	๘๘	๙๐	๙๐	๘๙	๘๘	๘๘	๘๘
บ้านศรีภูทอง	๓๗๘	๓๕๔	๓๘๒	๓๕๔	๓๗๕	๓๕๖	๓๖๗	๓๕๗	๓๖๔	๓๕๘
บ้านโนนทอง	๓๓๙	๓๕๕	๓๓๒	๓๕๑	๓๓๓	๓๕๕	๓๒๘	๓๕๓	๓๑๗	๓๕๐
บ้านวังคุณ	๓๕๑	๓๔๔	๓๔๘	๓๓๐	๓๕๔	๓๓๑	๓๕๔	๓๓๖	๓๕๕	๓๓๙
รวม	๖,๓๑๗	๖,๑๘๖	๖,๓๑๐	๖,๑๘๕	๖,๒๙๗	๖,๑๗๘	๖,๒๘๑	๖,๑๘๒	๖,๒๕๗	๖,๑๖๒
	๑๒,๕๐๓		๑๒,๔๙๕		๑๒,๔๗๕		๑๒,๔๖๓		๑๒,๔๑๙	

ข้อมูลจากระบบสถิติทางการทะเบียน สำนักบริหารการทะเบียน กรมการปกครอง

ตุลาคม ๒๕๖๔

ตารางที่ ๖ ช่วงอายุและจำนวนประชากร

ลำดับ	กลุ่มอายุ	พ.ศ. ๒๕๖๔		
		ชาย	หญิง	รวม
๑.	อายุต่ำกว่า ๑๘ ปี	๑,๓๐๙	๑,๒๔๗	๒,๕๕๖
๒.	อายุ ๑๘ - ๖๐ ปี	๔,๑๒๐	๓,๙๙๑	๘,๑๑๑
๓.	อายุ ๖๑ - ๑๐๐ ปี	๘๒๗	๙๒๒	๑,๗๔๙
๔.	อายุมากกว่า ๑๐๐ ปี	๑	๒	๓
	รวม	๖,๒๕๗	๖,๑๖๒	๑๒,๔๑๙

ข้อมูลจากระบบสถิติทางการทะเบียน สำนักบริหารการทะเบียน กรมการปกครอง  
ตุลาคม ๒๕๖๔

## (๔) สภาพทางสังคม

## ๑. การศึกษา

เทศบาลตำบลโนนสะอาด มีสถานศึกษาอยู่ในเขตเทศบาล ดังนี้

ตารางที่ ๗ แสดงรายชื่อศูนย์พัฒนาเด็กเล็กของเทศบาลตำบลโนนสะอาด จำนวน ๙ แห่ง ดังนี้

ลำดับ	ชื่อศูนย์พัฒนาเด็กเล็ก	ที่ตั้ง	จำนวนนักเรียน
๑	ศพด.วัดศรีสำราญ	หมู่ที่ ๑	๒๗
๒	ศพด.วัดศรีมงคล	หมู่ที่ ๑๓	๑๒
๓	ศพด.วัดสุทธาวาสสามัคคี	หมู่ที่ ๕	๑๒
๔	ศพด.บ้านนาอุดม	หมู่ที่ ๙	๓๑
๕	ศพด.บ้านไต้งไต้	หมู่ที่ ๗	๔๓
๖	ศพด.วัดสุเทพนาราม ศรีชมชื่น	หมู่ที่ ๖	๓๐
๗	ศพด.วัดสว่างนาราม	หมู่ที่ ๓	๔
๘	ศพด.วัดราษฎร์บำรุง	หมู่ที่ ๒	๓๖
๙	ศพด.บ้านโนนคุณ-โนนทอง	หมู่ที่ ๑๖	๔๔
	รวม		๒๐๙

ข้อมูลจาก กองการศึกษา ศาสนาและวัฒนธรรม เทศบาลตำบลโนนสะอาด  
ตุลาคม ๒๕๖๔

โรงเรียนสังกัดสำนักงานคณะกรรมการการศึกษาขั้นพื้นฐาน (สพฐ.) ที่อยู่ในพื้นที่ ดังนี้  
 ตารางที่ ๘ แสดงรายชื่อโรงเรียนสังกัดสำนักงานคณะกรรมการการศึกษาขั้นพื้นฐาน (สพฐ.)  
 ในพื้นที่เทศบาลตำบลโนนสะอาด จำนวน ๑๐ แห่ง ดังนี้

ลำดับ	ชื่อโรงเรียน	ที่ตั้ง	จำนวนนักเรียน
๑	โรงเรียนบ้านโนนสะอาด	หมู่ที่ ๑	๗๑
๒	โรงเรียนหินตลาดศรีสง่าวิทยา	หมู่ที่ ๒	๒๖๗
๓	โรงเรียนโนนคุณวิทยา	หมู่ที่ ๔	๒๓๒
๔	โรงเรียนทุ่งโพธิ์นาอุดมวิทยา	หมู่ที่ ๕	๑๑๗
๕	โรงเรียนบ้านโต้งไต้	หมู่ที่ ๗	๖๐
๖	โรงเรียนบ้านคึมน้ำเกลี้ยง	หมู่ที่ ๑๑	๕๒
๗	โรงเรียนบ้านห้วยบง (ธนาคารกรุงเทพ ๑๙)	หมู่ที่ ๑๐	๗๕
๘	โรงเรียนวังแคนวังคุณวิทยา	หมู่ที่ ๖	๙๘
๙	โรงเรียนหินตลาดศรีสง่าวิทยา สาขาศรีภูทอง	หมู่ที่ ๑๕	๔๙
๑๐	โรงเรียนบ้านวังโปร่ง	หมู่ที่ ๓	๒๓
รวม			๑,๐๔๔

## ๒. สาธารณสุข

จากการสำรวจข้อมูลพื้นฐานพบว่า ประชาชนกรส่วนมากมีสุขภาพที่ดี มีการคัดกรองสุขภาพให้กับประชาชนกลุ่มเสี่ยง โรคที่มักเกิดแก่ประชากรในชุมชน เช่นกัน ได้แก่ โรคความดัน เบาหวาน โรคไข้เลือดออก มือ-ปาก-เท้าในเด็ก และโรคอื่นๆ อีกมาก มีสถิติเข้ารับการรักษาพยาบาล ปัญหาคือประชาชนบางรายไม่ยอมไปคัดกรองหรือตรวจสุขภาพประจำปี การแก้ไขปัญหา คือ เทศบาลตำบลโนนสะอาดและหน่วยงานสาธารณสุข โรงพยาบาล ได้จัดกิจกรรมร่วมมือกันรณรงค์ให้ชุมชนเห็นความสำคัญในเรื่องนี้ซึ่งก็ได้ผลในระดับหนึ่ง ประชาชนให้ความร่วมมือเป็นอย่างดี แต่ต้องเป็นการดำเนินการอย่างต่อเนื่องเป็นประจำทุกปี จากการสำรวจข้อมูลพื้นฐาน บางครัวเรือนไม่ได้กินอาหารที่ถูกสุขลักษณะ การใช้ยาเพื่อบำบัดอาการเจ็บป่วยที่ไม่เหมาะสม การออกกำลังกายยังไม่สม่ำเสมอ และประชากรส่วนมากไม่ได้รับการตรวจสุขภาพ ปัญหาเหล่านี้เทศบาลตำบลโนนสะอาดพยายามอย่างยิ่งที่จะแก้ไข โดยร่วมมือกับโรงพยาบาลส่งเสริมสุขภาพตำบล จัดกิจกรรมเพื่อแก้ไขปัญหา

หน่วยงานด้านสาธารณสุขในพื้นที่ตำบลโนนสะอาด มีโรงพยาบาลส่งเสริมสุขภาพตำบล จำนวน ๒ แห่ง ดังนี้

๑. โรงพยาบาลส่งเสริมสุขภาพตำบลบ้านหินตลาด ตั้งอยู่ บ้านหินตลาด หมู่ที่ ๒
๒. โรงพยาบาลส่งเสริมสุขภาพตำบลบ้านโนนคุณ ตั้งอยู่ บ้านโนนคุณ หมู่ที่ ๔

## ๓. อาชญากรรม

ไม่ปรากฏปัญหาอาชญากรรมในชุมชนพื้นที่ของเทศบาลตำบลโนนสะอาด ซึ่งเทศบาลตำบลโนนสะอาด อยู่ในความดูแลรับผิดชอบของสถานีตำรวจภูธรศรีบุญเรือง อำเภอศรีบุญเรือง จังหวัดหนองบัวลำภู

#### ๔. ยาเสพติด

เทศบาลตำบลโนนสะอาดมีศูนย์อาสาสมัครตำรวจชุมชนเป็นศูนย์บริการร่วม และได้รับความร่วมมือกับที่ว่าการอำเภอศรีบุญเรือง สถานีตำรวจภูธรศรีบุญเรือง ประกอบกับผู้นำชุมชน และประชาชนให้ความร่วมมือเป็นอย่างดีในการป้องกันและแก้ไขปัญหาเสพติดในพื้นที่ชุมชนของเทศบาลตำบลโนนสะอาด หากเมื่อเทียบกับพื้นที่อื่นซึ่งอยู่ในเขตอำเภอดีเหมือนกันถือว่าน้อยมาก แต่ยังพบผู้เสพติดอยู่บ้าง การป้องกันและการแก้ไขปัญหาในพื้นที่รับผิดชอบ สามารถกระทำได้เฉพาะตามอำนาจหน้าที่เท่านั้น เช่น การณรงค์ การประชาสัมพันธ์ การแจ้งเบาะแส และการฝึกอบรมให้ความรู้ เป็นต้น ซึ่งถ้านอกเหนือจากอำนาจหน้าที่ที่เป็นอำนาจหน้าที่ของหน่วยงานปกครองหรือตำรวจในพื้นที่ แล้วแต่กรณี ทั้งนี้ เทศบาลตำบลโนนสะอาดได้ให้ความร่วมมือด้วยดีมาโดยตลอด

#### ๕. การสังคมสงเคราะห์

เทศบาลตำบลโนนสะอาด มีการดำเนินงานด้านสังคมสงเคราะห์ ดังนี้

๑. ดำเนินการจ่ายเบี้ยยังชีพ ให้กับผู้สูงอายุ คนพิการ และผู้ป่วยเอดส์
๒. รับลงทะเบียนและประสานโครงการเงินอุดหนุนเพื่อการเลี้ยงดูเด็กแรกเกิด
๓. รับลงทะเบียนขอรับเบี้ยยังชีพให้กับผู้สูงอายุคนพิการ และผู้ป่วยเอดส์
๔. ประสานการทำบัตรคนพิการ
๕. ดำเนินการโครงการฝึกอบรมทักษะอาชีพให้กับประชาชนทั่วไป
๖. ประสานการให้ความช่วยเหลือของจังหวัด อำเภอ หน่วยงานต่างๆ ที่ให้การสนับสนุน

#### (๕) ระบบบริการพื้นฐาน

##### ๑. การคมนาคมขนส่ง (ทางบก, ทางน้ำ, ทางราง ฯลฯ)

เทศบาลตำบลโนนสะอาด ไม่มีบริษัทขนส่ง จำกัด (บขส.) ในสังกัด แต่บริษัทขนส่ง จำกัด (บขส.) ที่ใกล้ที่สุดคือ สำนักงานขนส่งอำเภอศรีบุญเรือง ซึ่งห่างจากเทศบาลโนนสะอาดประมาณ ๑๗ กิโลเมตร เป็นเส้นทางที่รถประจำทางวิ่งผ่าน เช่น อุดรธานี ถึง ชุมแพ,ขอนแก่น ถึง นากลาง, เป็นต้น

##### ๑. เส้นทางคมนาคม

##### ๑.๑ ถนน

ถนนทางหลวงท้องถิ่น ได้แก่ อบจ. ๒ สาย

ถนนลาดยาง จำนวน ๒ สาย ระยะทาง ๙.๐ กม.

ถนนในความรับผิดชอบ ของเทศบาลตำบลโนนสะอาด

ถนนคอนกรีต จำนวน ๗๘ สาย ระยะทาง ๒๓๙.๒๑ กม.

ถนนลาดยาง จำนวน ๔๘ สาย ระยะทาง ๒๐ กม.

ถนนลูกรัง จำนวน ๕๘ สาย ระยะทาง ๓.๕๔๖ กม.

##### ๑.๒ ทางน้ำ

เทศบาลตำบลโนนสะอาด ไม่มีการคมนาคมทางน้ำ

##### ๑.๓ สะพาน

จำนวน ๓ สะพาน

## ๒. การไฟฟ้า

จำนวนหมู่บ้านที่ไฟฟ้าเข้าถึง จำนวน ๑๗ หมู่บ้าน คิดเป็นร้อยละ ๑๐๐  
จำนวนประชากรที่ใช้ไฟฟ้า จำนวน ๑๗ หมู่บ้าน คิดเป็นร้อยละ ๑๐๐

## ๓. การประปา

ในเขตพื้นที่ตำบลโนนสะอาดมีระบบประปา รวมทั้งหมด ๑๗ แห่ง โดยแยกเป็น  
ระบบประปาของเทศบาลตำบลโนนสะอาด จำนวน ๔ แห่ง ดังนี้

๑. ระบบประปาบ้านโนนคูณ หมู่ที่ ๔
๒. ระบบประปาบ้านโนนทอง หมู่ที่ ๑๖
๓. ระบบประปาบ้านหินตลาด - ศรีสง่า หมู่ที่ ๒ - หมู่ที่ ๑๒
๔. ระบบประปาบ้านวังคูณ - วังแคน หมู่ที่ ๑๗ - หมู่ที่ ๖

ระบบประปาของหมู่บ้าน จำนวน ๑๑ แห่ง

๑. ระบบประปาหมู่บ้าน	บ้านโนนสะอาด	หมู่ที่ ๑
๒. ระบบประปาหมู่บ้าน	บ้านวังโปรง	หมู่ที่ ๓
๓. ระบบประปาหมู่บ้าน	บ้านทุ่งโพธิ์	หมู่ที่ ๕
๔. ระบบประปาหมู่บ้าน	บ้านโต้งไต้	หมู่ที่ ๗
๕. ระบบประปาหมู่บ้าน	บ้านวังโพน	หมู่ที่ ๘
๖. ระบบประปาหมู่บ้าน	บ้านนาอุดม	หมู่ที่ ๙
๗. ระบบประปาหมู่บ้าน	บ้านห้วยบง	หมู่ที่ ๑๐
๘. ระบบประปาหมู่บ้าน	บ้านคิมน้ำเกลี้ยง	หมู่ที่ ๑๑
๙. ระบบประปาหมู่บ้าน	บ้านโนนนาใหม่	หมู่ที่ ๑๓
๑๐. ระบบประปาหมู่บ้าน	บ้านโนนห้วยนา	หมู่ที่ ๑๔
๑๑. ระบบประปาหมู่บ้าน	บ้านศรีภูทอง	หมู่ที่ ๑๕

## ๔. โทรศัพท์

โทรศัพท์สาธารณะ จำนวน - แห่ง

ปัจจุบันในพื้นที่เทศบาลตำบลโนนสะอาด ไม่มีโทรศัพท์สาธารณะ เนื่องจากประชาชนได้นิยมใช้โทรศัพท์ส่วนบุคคลแทน ซึ่งสามารถติดต่อสื่อสารได้รวดเร็ว และสามารถใช้บริการอินเทอร์เน็ตได้ เช่น โทรศัพท์มือถือ เป็นต้น สำหรับสถานที่ราชการ ยังคงใช้ระบบโทรศัพท์พื้นฐานในการติดต่อสื่อสาร

## ๕. ระบบโลจิสติกส์ (Logistics) หรือการขนส่ง

ไปรษณีย์หรือการสื่อสารหรือการขนส่ง จำนวน - แห่ง

ในพื้นที่เทศบาลตำบลโนนสะอาดไม่มีไปรษณีย์ แต่มีบริการไปรษณีย์จากไปรษณีย์ประจำอำเภอศรีบุญเรือง ซึ่งมีจำนวน ๑ แห่ง ให้บริการ เวลา ๐๘.๐๐-๑๖.๐๐ น. ในวันจันทร์-วันเสาร์ (วันเสาร์ บริการครึ่งวัน) และหยุดวันอาทิตย์

**(๖) ระบบเศรษฐกิจ****๑. การเกษตร**

ประชากรในเขตเทศบาลตำบลโนนสะอาด ร้อยละ ๗๕ ประกอบอาชีพเกษตรกรรม ผลผลิตทางการเกษตรที่สำคัญได้แก่ ข้าว มันสำปะหลัง อ้อย ดังนี้

อาชีพเกษตรกรรม	ร้อยละ ๗๕	ของจำนวนประชากรทั้งหมด
อาชีพเลี้ยงสัตว์	ร้อยละ ๕	ของจำนวนประชากรทั้งหมด
อาชีพรับจ้าง	ร้อยละ ๑๐	ของจำนวนประชากรทั้งหมด
อาชีพค้าขาย	ร้อยละ ๗	ของจำนวนประชากรทั้งหมด
อาชีพรับราชการ	ร้อยละ ๓	ของจำนวนประชากรทั้งหมด

**๒. การประมง**

ในเขตพื้นที่เทศบาลตำบลโนนสะอาด ไม่มีกิจการหลักด้านการประมงที่โดดเด่น มีเพียงการทำประมงสำหรับครัวเรือนเท่านั้น

**๓. การปศุสัตว์**

ในเขตพื้นที่เทศบาลตำบลโนนสะอาด ไม่มีกิจการหลักด้านการปศุสัตว์ที่โดดเด่น มีเพียงการปศุสัตว์สำหรับครัวเรือนเท่านั้น

**๔. การบริการ**

โรงแรม	-	แห่ง
ร้านอาหาร	-	แห่ง
โรงพยาบาลศูนย์	-	แห่ง
สถานีขนส่ง	-	แห่ง

**๕. การท่องเที่ยว**

ในเขตเทศบาลตำบลโนนสะอาด พื้นที่ส่วนใหญ่เป็นพื้นที่เหมาะสำหรับทำเกษตรกรรมเชิงอนุรักษ์ จึงไม่มีแหล่งท่องเที่ยวที่เป็นอัตลักษณ์ที่โดดเด่น แต่ได้ส่งเสริมการท่องเที่ยวในเชิงการอนุรักษ์วัฒนธรรม ประเพณีท้องถิ่น เช่น การจัดงานประเพณีท้องถิ่นประจำปีต่างๆ เป็นต้น

**๖. อุตสาหกรรม**

ในเขตพื้นที่เทศบาลตำบลโนนสะอาด ไม่มีกิจการหลักด้านอุตสาหกรรม

**๗. การพาณิชย์และกลุ่มอาชีพ****๑) การพาณิชย์**

ผู้ประกอบการพาณิชย์ จำนวน ๓๕๘ ราย (ข้อมูล ตุลาคม ๒๕๖๔)

## ๒) องค์กร/กลุ่มอาชีพ

## ตารางที่ ๙ กลุ่มอาชีพในพื้นที่ตำบลโนนสะอาด

ลำดับ ที่	ชื่อกลุ่ม	หมู่ที่	บ้าน	ประธานกลุ่ม	หมายเหตุ (* = เข้มแข็ง)
๑	กลุ่มพันธข้าวและปุยหมักชีวภาพบ้าน โต้งไต้	๗	โต้งไต้	สิบลีวีไล เขียวอาจ	***
๒	กลุ่มทอผ้าไหมพื้นเมืองบ้านโนนนา ใหม่	๑๓	โนนนาใหม่	นางเวิน เปี้ยไธสง	*
๓	กลุ่มสตรีบ้านศรีสง่าเพื่อประดิษฐ์และ จัดดอกไม้ในงานสีดำ	๑๒	ศรีสง่า	นางเข็มพร พาน้อย	***
๔	กลุ่มผลิตข้างฮางอกบ้านห้วยบง	๑๐	ห้วยบง	นายหนูออน หงษา	*
๕	กลุ่มทอผ้าพื้นเมืองตำบลโนนสะอาด	๑๖	โนนทอง	นางคำภา ไชยสงค์	*
๖	กลุ่มเสริมสวยองค์กรสตรีตำบลโนน สะอาด	๑๖	โนนทอง	นางทองลั่น แก้วภีพ	*
๗	กลุ่มทอผ้าลายน้ำไหลบ้านโนนนาใหม่	๑๓	โนนนาใหม่	นางบุสดี ผลานิสงค์	***
๘	กลุ่มเลี้ยงโคเนื้อ	๑๓	โนนนาใหม่	นายเวิน เปี้ยไธสงค์	*

## ๘. แรงงาน

ประชากรที่มีอายุ ๑๕ - ๖๐ ปี อยู่ในวัยแรงงาน มากกว่าร้อยละ ๘๐ เมื่อเทียบกับอัตราส่วนกับ  
จังหวัด และประชากรที่มีอายุระหว่าง ๒๕ - ๕๐ ปี มากกว่าร้อยละ ๕๐ บางส่วน เมื่อนอกฤดูการเก็บเกี่ยว  
จะเป็นแรงงานพัดถิ่น ทั้งในประเทศและนอกประเทศ ปัญหาที่พบคือ ในพื้นที่ไม่มีภาคอุตสาหกรรม จึงไม่มี  
การจ้างงาน ประชากรจำเป็นต้องไปทำงานนอกพื้นที่

## (๗) ศาสนา ประเพณี วัฒนธรรม

## ๑. การนับถือศาสนา

ในพื้นที่เทศบาลตำบลโนนสะอาด ประชากรเป็นพุทธศาสนิกชน ซึ่งนับถือศาสนาพุทธเป็นส่วน  
ใหญ่ คิดเป็นร้อยละ ๙๘ และศาสนาอื่นๆ คิดเป็นร้อยละ ๒ มีวัด ทั้งหมด ๑๘ แห่ง

## ๒. ประเพณีและงานประจำปี

ประเพณีและงานประจำปีในพื้นที่เทศบาลตำบลโนนสะอาด ได้จัดขึ้นทุกๆปี เช่น

ประเพณีวันขึ้นปีใหม่

จัดขึ้นในเดือนมกราคม

ประเพณีบุญผะเหวด

จัดขึ้นในเดือนเมษายน

งานประเพณีมหาสงกรานต์ไหว้ศาลหลักเมือง

จัดขึ้นในเดือนเมษายน

ประเพณีทำบุญกลางบ้าน

จัดขึ้นระหว่างเดือนเมษายน - พฤษภาคม

งานประเพณีทำบุญต้นน้ำ/ ประเพณีบุญบั้งไฟ

จัดขึ้นในเดือนพฤษภาคม - มิถุนายน

ประเพณีวันเข้าพรรษา ออกพรรษา

จัดขึ้นระหว่างเดือนกรกฎาคม - ตุลาคม

ประเพณีบุญกฐิน	จัดขึ้นระหว่างเดือนตุลาคม – พฤศจิกายน
ประเพณีลอยกระทง	จัดขึ้นระหว่างเดือนพฤศจิกายน – ธันวาคม
วันสำคัญทางพุทธศาสนาต่างๆ	

### ๓. ภูมิปัญญาท้องถิ่น ภาษาถิ่น

ภูมิปัญญาท้องถิ่น ประชาชนในเขตเทศบาลตำบลโนนสะอาด ได้อนุรักษ์ภูมิปัญญาท้องถิ่น ได้แก่ วิธีการทำเครื่องจักสารใช้สำหรับในครัวเรือน และวิธีการจับปลาธรรมชาติ

ภาษาถิ่น ส่วนมากร้อยละ ๙๙% พูดภาษาอีสาน

### ๔. OTOP สินค้าพื้นเมืองของที่ระลึก

ประชาชนในเขตเทศบาลตำบลโนนสะอาด ได้ผลิตของใช้พื้นเมืองขึ้นใช้ในครัวเรือนและเหลือเอาไว้จำหน่ายบ้าง ได้แก่ เสื้อที่ทอจากต้นกก ผ้าที่ทอจากผ้าฝ้ายและผ้าไหม เครื่องจักรสานที่ทำจากไม้ไผ่

ตารางที่ ๑๐ แสดงกลุ่มอาชีพในเขตเทศบาลตำบลโนนสะอาด

ลำดับที่	ชื่อกลุ่ม	หมู่ที่	บ้าน	ประธานกลุ่ม
๑	กลุ่มทอผ้าไหมพื้นเมืองบ้านโนนนาใหม่	๑๓	โนนนาใหม่	นางบุษดี ผลานิสงค์
๒	กลุ่มสตรีบ้านศรีสง่าเพื่อประดิษฐ์และจัดดอกไม้ในงานสีดำ	๑๒	ศรีสง่า	นางเข็มพร พาน้อย
๓	กลุ่มผลิตข้างฮ้างอกบ้านห้วยบง	๑๐	ห้วยบง	นายหนูออน หงษา
๔	กลุ่มทอผ้าพื้นเมืองตำบลโนนสะอาด	๑๖	โนนทอง	นางคำภา ไชยสงค์
๕	กลุ่มแปรรูปอาหาร			

### (๘) ทรัพยากรธรรมชาติ

๑. น้ำ มีแหล่งน้ำที่ใช้สำหรับ อุปโภค-บริโภค จำนวน ๗๗ แห่ง แหล่งน้ำทั้ง ๗๗ แห่งเคยเป็นแหล่งน้ำที่เกิดขึ้นตามธรรมชาติและเทศบาลได้ดำเนินการปรับปรุงก่อสร้างขึ้นใหม่ เพื่อให้เพียงพอกับการอุปโภคและบริโภคของประชาชนในพื้นที่ ซึ่งแยกประเภท ดังนี้

#### แหล่งน้ำธรรมชาติ

ลำน้ำ,ลำห้วย ๗ สาย

บึง,หนองและอื่นๆ ๒๕ แห่ง

#### แหล่งน้ำที่สร้างขึ้น

ฝาย ๙ แห่ง

สระน้ำสาธารณะประโยชน์ ๑๙ แห่ง

บ่อน้ำตื้น - แห่ง

บ่อบาดาล ๑๗ แห่ง

๒. **ป่าไม้** สภาพของพื้นที่ส่วนใหญ่เป็นที่ราบไม่มีผืนป่าปกคลุม ป่าไม้มีน้อย เนื่องจากพื้นที่ส่วนใหญ่ทำเกษตรกรรม ต้นไม้ที่ชาวบ้านปลูก มักมีลักษณะเป็นต้นไม้ยืนต้นผลัดใบสำหรับใช้สอยในครัวเรือน แต่มีบางพื้นที่ที่เป็นพื้นที่ราบติดเชิงเขายังมีป่าไม้อุดมสมบูรณ์

๓. **ภูเขา** ในเขตพื้นที่เทศบาลตำบลโนนสะอาด มีพื้นที่ของชุมชนบ้านศรีภูทอง หมู่ที่ ๑๕ ที่เป็นที่ราบติดเชิงเขา ซึ่งเป็นเขตป่าสงวนแห่งชาติและเขต สปก.ตั้งอยู่ห่างจากอำเภอศรีบุญเรืองจังหวัดหนองบัวลำภู เป็นระยะทาง ๑๗ กิโลเมตร

๔. **ทรัพยากรธรรมชาติ** ในพื้นที่ของเทศบาลตำบลโนนสะอาดส่วนมากเป็นพื้นที่ที่เหมาะสมกับการทำการเกษตรเช่น ทำนา ปลูกอ้อย

## ส่วนที่ ๒

### ยุทธศาสตร์องค์กรปกครองส่วนท้องถิ่น

\*\*\*\*\*

#### (๑) ความสัมพันธ์ระหว่างแผนพัฒนาระดับมหภาค

##### ๑. แผนยุทธศาสตร์ชาติ ๒๐ ปี (พ.ศ.๒๕๖๑ - ๒๕๘๐)

รัฐธรรมนูญแห่งราชอาณาจักรไทย มาตรา ๖๕ กำหนดให้รัฐ พึงจัดให้มียุทธศาสตร์ชาติเป็นเป้าหมายการพัฒนาประเทศอย่างยั่งยืน ตามหลักธรรมาภิบาลเพื่อใช้เป็นกรอบในการจัดทำแผนต่างๆให้สอดคล้องและบูรณาการกันเพื่อให้เกิดเป็นพลังผลักดันร่วมกันไปสู่เป้าหมายดังกล่าวโดยให้เป็นไปตามที่กำหนดในกฎหมายว่าด้วยการจัดทำยุทธศาสตร์ชาติ และต่อมาได้มีการตราพระราชบัญญัติการจัดทำยุทธศาสตร์ชาติ พ.ศ. ๒๕๖๐ โดยกำหนดให้มีการแต่งตั้งคณะกรรมการยุทธศาสตร์ชาติ เพื่อรับผิดชอบในการจัดทำร่างยุทธศาสตร์ชาติ กำหนดวิธีการการมีส่วนร่วมของประชาชนในการจัดทำร่างยุทธศาสตร์ชาติในการติดตามการตรวจสอบ และการประเมินผลรวมทั้งกำหนดมาตรการส่งเสริมและสนับสนุนให้ประชาชนทุกภาคส่วนดำเนินการให้สอดคล้องกับยุทธศาสตร์ชาติ

ยุทธศาสตร์ชาติ ๒๐ ปี (พ.ศ.๒๕๖๑ - ๒๕๘๐) เป็นยุทธศาสตร์ชาติฉบับแรกของประเทศไทย ตามรัฐธรรมนูญแห่งราชอาณาจักรไทย ซึ่งจะต้องนำไปสู่การปฏิบัติเพื่อให้ประเทศไทยบรรลุวิสัยทัศน์ “ประเทศไทยมีความมั่นคง มั่งคั่ง ยั่งยืนเป็นประเทศพัฒนาแล้ว ด้วยการพัฒนาตามหลักปรัชญาของเศรษฐกิจพอเพียง” เพื่อความสุขของคนไทยทุกคน

##### **วิสัยทัศน์ เป้าหมาย และตัวชี้วัด**

วิสัยทัศน์ประเทศ คือ “ประเทศไทยมีความมั่นคง มั่งคั่ง ยั่งยืน เป็นประเทศที่พัฒนาแล้ว ด้วยการพัฒนาตามหลักปรัชญาของเศรษฐกิจพอเพียง” โดยมีเป้าหมายการพัฒนาประเทศ คือ “ประเทศชาติมั่นคง ประชาชนมีความสุข เศรษฐกิจพัฒนาอย่างต่อเนื่องสังคมเป็นธรรมฐานทรัพยากรธรรมชาติยั่งยืน” โดยยกระดับศักยภาพของประเทศในหลากหลายมิติพัฒนาคนในทุกมิติและในทุกช่วงวัยให้เป็นคนดีคนเก่งและมีคุณภาพ สร้างโอกาสและความเสมอภาคทางสังคม สร้างการเติบโตบนคุณภาพชีวิตที่เป็นมิตรกับสิ่งแวดล้อม และมีภาครัฐของประชาชนเพื่อประชาชนและประโยชน์ส่วนรวม โดยการประเมินผลการพัฒนาตามยุทธศาสตร์ชาติ ประกอบด้วย

- ๑) ความอยู่ดีมีสุขของคนไทยและสังคมไทย
- ๒) ชีตความสามารถในการแข่งขันการพัฒนาเศรษฐกิจและการกระจายรายได้
- ๓) การพัฒนาทรัพยากรมนุษย์ของประเทศ
- ๔) ความเท่าเทียมและความเสมอภาคของสังคม
- ๕) ความหลากหลายทางชีวภาพ คุณภาพสิ่งแวดล้อมและความยั่งยืนของทรัพยากรธรรมชาติ

๖) ประสิทธิภาพการบริหารจัดการและการเข้าถึงการให้บริการของภาครัฐ

การพัฒนาประเทศในช่วงระยะเวลาของยุทธศาสตร์ชาติจะมุ่งเน้นการสร้างสมดุลระหว่างการพัฒนาเศรษฐกิจสังคมและสิ่งแวดล้อมโดยประกอบด้วย ๖ ยุทธศาสตร์ ได้แก่



๑) ยุทธศาสตร์ชาติด้านความมั่นคง

ยุทธศาสตร์ชาติด้านความมั่นคง มีเป้าหมายการพัฒนาที่สำคัญคือ ประเทศชาติมั่นคง ประชาชนมีความสุข เน้นการบริหารจัดการสภาวะแวดล้อมของประเทศให้มีความมั่นคง ปลอดภัย เอกราช อธิปไตย และมีความสงบเรียบร้อยในทุกกระดับ ตั้งแต่ระดับชาติ สังคม ชุมชน มุ่งเน้นการพัฒนาคน เครื่องมือ เทคโนโลยี และระบบฐานข้อมูลขนาดใหญ่ให้มีความพร้อมสามารถรับมือกับภัยคุกคามและภัยพิบัติได้ทุกรูปแบบ และทุกระดับความรุนแรงควบคู่ไปกับการป้องกันและแก้ไขปัญหาด้านความมั่นคงที่มีอยู่ในปัจจุบัน และที่อาจจะเกิดขึ้นในอนาคต ใช้กลไกการแก้ไขปัญหาแบบบูรณาการทั้งกับส่วนราชการ ภาคเอกชน ประชาสังคม และองค์กรที่ไม่ใช่รัฐ รวมถึงประเทศเพื่อนบ้านและมิตรประเทศทั่วโลกบนพื้นฐานของหลักธรรมาภิบาล

ตัวชี้วัดประกอบด้วย

- (๑) ความสุขของประชากรไทย
- (๒) ความมั่นคง ปลอดภัยของประเทศ
- (๓) ความพร้อมของกองทัพ หน่วยงานด้านความมั่นคง และการมีส่วนร่วมของภาครัฐภาคเอกชน และภาคประชาชนในการป้องกันและแก้ไขปัญหาความมั่นคง
- (๔) บทบาทและการยอมรับในด้านความมั่นคงของไทยในประชาคมระหว่างประเทศ
- (๕) ประสิทธิภาพการบริหารจัดการความมั่นคงแบบองค์รวม

๒) ยุทธศาสตร์ชาติด้านการสร้างความสามารถในการแข่งขัน

ยุทธศาสตร์ชาติด้านการสร้างความสามารถในการแข่งขัน มีเป้าหมายการพัฒนาที่มุ่งเน้นการยกระดับศักยภาพของประเทศในหลากหลายมิติบนพื้นฐานแนวคิด ๓ ประการได้แก่

- (๑) “ต่อยอดอดีต” โดยมองกลับไปทบทวนทางเศรษฐกิจ อัตลักษณ์ วัฒนธรรม ประเพณี วิถีชีวิตและจุดเด่นทางทรัพยากรธรรมชาติ ที่หลากหลาย รวมทั้งความได้เปรียบเชิงเปรียบเทียบของประเทศ ในด้านอื่นๆ นำมาประยุกต์ผสมผสานกับเทคโนโลยีและนวัตกรรมเพื่อให้สอดคล้องกับบริบทของเศรษฐกิจและสังคมโลกสมัยใหม่

(๒) “ปรับปรุงปัจจุบัน” เพื่อปูทางสู่อนาคตผ่านการพัฒนาโครงสร้างพื้นฐานของประเทศในมิติต่างๆ ทั้งโครงข่ายระบบคมนาคมและขนส่ง โครงสร้างพื้นฐานวิทยาศาสตร์เทคโนโลยีและดิจิทัลและการปรับ สภาพแวดล้อมให้เอื้อต่อการพัฒนาอุตสาหกรรมและบริการอนาคต

(๓) “สร้างคุณค่าใหม่ ในอนาคต” ด้วยการเพิ่มศักยภาพของผู้ประกอบการ พัฒนาคนรุ่นใหม่ รวมถึงปรับปรุงแบบธุรกิจเพื่อตอบสนองต่อความต้องการของตลาด ผสมผสานกับยุทธศาสตร์ที่รองรับอนาคต บนพื้นฐานของการต่อยอดอดีตและปรับปรุงปัจจุบัน พร้อมทั้งการส่งเสริมและสนับสนุนจากภาครัฐให้ประเทศไทย สามารถสร้างฐานรายได้และการจ้างงานใหม่ขยายโอกาสทางการค้าและการลงทุนในเวทีโลกควบคู่ไปกับการยกระดับรายได้และการกินดีอยู่ดี รวมถึงการเพิ่มขึ้นของคนชั้นกลางและลดความเหลื่อมล้ำของคนในประเทศได้ในคราวเดียวกัน

#### ตัวชี้วัดประกอบด้วย

- (๑) รายได้ประชาชาติการขยายตัวของผลิตภัณฑ์มวลรวมภายในประเทศและการกระจายรายได้
- (๒) ผลผลิตภาพการผลิตของประเทศ ทั้งในปัจจุบันการผลิตและแรงงาน
- (๓) การลงทุนเพื่อการวิจัยและพัฒนา
- (๔) ความสามารถในการแข่งขันของประเทศ

#### ๓) ยุทธศาสตร์ชาติด้านการพัฒนาและเสริมสร้างศักยภาพทรัพยากรมนุษย์

ยุทธศาสตร์ชาติด้านการพัฒนาและเสริมสร้างศักยภาพทรัพยากรมนุษย์ มีเป้าหมายการพัฒนาที่สำคัญเพื่อพัฒนาคนในทุกมิติและในทุกช่วงวัยให้เป็นคนดีคนเก่งและมีคุณภาพ โดยคนไทยมีความพร้อมทั้ง กายใจสติปัญญา มีพัฒนาการที่ดีรอบด้านและมีสุขภาพที่ดีในทุกช่วงวัย มีจิตสาธารณะ รับผิดชอบต่อสังคม และผู้อื่นมีธรรมาภิบาล อุดม ออบอ้อมอารี มีวินัย รักษาศีลธรรม และเป็นพลเมืองดีของชาติ มีหลักคิดที่ถูกต้องมี ทักษะที่เป็นในศตวรรษที่ ๒๑ มีทักษะสื่อสารภาษาอังกฤษและภาษาที่ ๓ และอนุรักษ์ภาษาท้องถิ่นมีนิสัยรัก การเรียนรู้และการพัฒนาตนเองอย่างต่อเนื่องตลอดชีวิตสู่การเป็นคนไทยที่มีทักษะสูง เป็นนวัตกรรมนักคิด ผู้ประกอบการเกษตรกรยุคใหม่และอื่น ๆ โดยมีสัมมาชีพตามความถนัดของตนเอง

#### ตัวชี้วัดประกอบด้วย

- (๑) การพัฒนาคุณภาพชีวิตสุขภาวะและความเป็นอยู่ที่ดีของคนไทย
- (๒) ผลสัมฤทธิ์ทางการศึกษาและการเรียนรู้ตลอดชีวิต
- (๓) การพัฒนาสังคมและครอบครัวไทย

#### ๔) ยุทธศาสตร์ชาติด้านการสร้างโอกาสและความเสมอภาคทางสังคม

ยุทธศาสตร์ชาติด้านการสร้างโอกาสและความเสมอภาคทางสังคม มีเป้าหมายการพัฒนาที่สำคัญ คือการดึงเอาพลังของภาคส่วนต่างๆ ทั้งภาคเอกชน ประชาสังคมชุมชนท้องถิ่นมาร่วมขับเคลื่อนโดยการ สนับสนุนการรวมตัวของประชาชนในการร่วมคิดร่วมทำเพื่อส่วนรวม การกระจายอำนาจและความรับผิดชอบ

ไปสู่กลไกบริหารราชการแผ่นดินในระดับท้องถิ่น การเสริมสร้างความเข้มแข็งของชุมชนในการจัดการตนเอง และการเตรียมความพร้อมของประชากรไทย ทั้งในมิติสุขภาพ เศรษฐกิจ สังคม และสภาพแวดล้อม ให้เป็นประชากรที่มีคุณภาพ สามารถพึ่งตนเองและทำประโยชน์แก่ครอบครัวชุมชนและสังคมให้นานที่สุด โดยรัฐให้หลักประกันการเข้าถึงบริการและสวัสดิการที่มีคุณภาพอย่างเป็นธรรมและทั่วถึง

#### ตัวชี้วัดประกอบด้วย

- (๑) ความแตกต่างของรายได้และการเข้าถึงบริการภาครัฐระหว่างกลุ่มประชากร
- (๒) ความก้าวหน้าของการพัฒนาคน
- (๓) ความก้าวหน้าในการพัฒนาจังหวัดในการเป็นศูนย์กลางความเจริญทางเศรษฐกิจสังคมและเทคโนโลยี
- (๔) คุณภาพชีวิตของประชากรสูงอายุ

#### ๕) ยุทธศาสตร์ชาติด้านการสร้างการเติบโตบนคุณภาพชีวิตที่เป็นมิตรต่อสิ่งแวดล้อม

ยุทธศาสตร์ชาติด้านการสร้างการเติบโตบนคุณภาพชีวิตที่เป็นมิตรต่อสิ่งแวดล้อม มีเป้าหมายการพัฒนาที่สำคัญเพื่อนำไปสู่การบรรลุเป้าหมายการพัฒนาที่ยั่งยืนในทุกมิติ ทั้งมิติด้านสังคมเศรษฐกิจสิ่งแวดล้อม ธรรมชาติและความเป็นหุ้นส่วนความร่วมมือระหว่างกันทั้งภายในและภายนอกประเทศอย่างบูรณาการใช้พื้นที่เป็นตัวตั้งในการกำหนดกลยุทธ์และแผนงาน และการให้ทุกฝ่ายที่เกี่ยวข้องได้เข้ามามีส่วนร่วมในแบบทางตรงให้มากที่สุดเท่าที่จะเป็นไปได้โดยเป็นการดำเนินการบนพื้นฐานการเติบโตร่วมกัน ไม่ว่าจะเป็นทางเศรษฐกิจ สิ่งแวดล้อม และคุณภาพชีวิต โดยให้ความสำคัญกับการสร้างสมดุลทั้ง ๓ ด้าน อันจะนำไปสู่ความยั่งยืนเพื่อคนรุ่นต่อไปอย่างแท้จริง

#### ตัวชี้วัดประกอบด้วย

- (๑) พื้นที่สีเขียวที่เป็นมิตรกับสิ่งแวดล้อม
- (๒) สภาพแวดล้อมและทรัพยากรธรรมชาติที่เสื่อมโทรมได้รับการฟื้นฟู
- (๓) การเติบโตที่เป็นมิตรกับสิ่งแวดล้อม
- (๔) ปริมาณก๊าซเรือนกระจกมูลค่าเศรษฐกิจฐานชีวภาพ

#### ๖) ยุทธศาสตร์ชาติด้านการปรับสมดุลและพัฒนาระบบการบริหารจัดการภาครัฐ

ยุทธศาสตร์ชาติด้านการปรับสมดุลและพัฒนาระบบการบริหารจัดการภาครัฐ มีเป้าหมายการพัฒนาที่สำคัญเพื่อปรับเปลี่ยนภาครัฐที่ยึดหลัก “ภาครัฐของประชาชนเพื่อประชาชน และประโยชน์ส่วนรวม” โดยภาครัฐต้องมีขนาดที่เหมาะสมกับบทบาท ภารกิจ แยกแยะบทบาทหน่วยงานของรัฐที่ทำหน้าที่ในการกำกับหรือในการให้บริการ ยึดหลักธรรมาภิบาล ปรับวัฒนธรรมการทำงานให้มุ่งผลสัมฤทธิ์และผลประโยชน์ส่วนรวม มีความทันสมัยและพร้อมที่จะปรับตัวให้ทันต่อการเปลี่ยนแปลงของโลกอยู่ตลอดเวลา โดยเฉพาะอย่างยิ่งการนำนวัตกรรมเทคโนโลยีข้อมูลขนาดใหญ่ระบบการทำงานที่เป็นดิจิทัลเข้ามาประยุกต์ใช้อย่างคุ้มค่าและปฏิบัติงานเทียบได้กับมาตรฐานสากล รวมทั้งมีลักษณะเปิดกว้างเชื่อมโยงถึงกันและเปิดโอกาสให้ทุกภาคส่วนเข้ามามีส่วนร่วมเพื่อตอบสนองความต้องการของประชาชนได้อย่างสะดวก รวดเร็ว และโปร่งใส โดยทุกภาค

ส่วนในสังคมต้องร่วมกันปลูกฝังค่านิยมความซื่อสัตย์สุจริต ความมัธยัสถ์ และสร้างจิตสำนึกในการปฏิเสธไม่ยอมรับการทุจริตประพฤติมิชอบอย่างสิ้นเชิง นอกจากนี้กฎหมายต้องมีความชัดเจนมีเพียงเท่าที่จำเป็นมีความทันสมัย มีความเป็นสากล มีประสิทธิภาพ และนำไปสู่การลดความเหลื่อมล้ำและเอื้อต่อการพัฒนาโดยกระบวนการยุติธรรมมีการบริหารที่มีประสิทธิภาพ เป็นธรรม ไม่เลือกปฏิบัติและการอำนวยความสะดวกตามหลักนิติธรรม

#### ตัวชี้วัดประกอบด้วย

- (๑) ระดับความพึงพอใจของประชาชนต่อการให้บริการสาธารณะของภาครัฐ
- (๒) ประสิทธิภาพของการบริการภาครัฐ
- (๓) ระดับความโปร่งใส การทุจริต ประพฤติมิชอบ
- (๔) ความเสมอภาคในกระบวนการยุติธรรม

### **๒. แผนพัฒนาเศรษฐกิจและสังคมแห่งชาติฉบับที่ ๑๒ (พ.ศ.๒๕๖๐-๒๕๖๔)**

ประกาศ ณ วันที่ ๒๙ ธันวาคม พุทธศักราช ๒๕๕๙ เป็นปีที่ ๑ ในรัชกาลปัจจุบัน ผู้รับสนองพระบรมราชโองการ พลเอกประยุทธ์ จันทร์โอชา นายกรัฐมนตรี เริ่มใช้ตั้งแต่วันที่ ๑ ตุลาคม ๒๕๕๙ จนถึงวันที่ ๓๐ กันยายน ๒๕๖๔

แผนพัฒนาเศรษฐกิจและสังคมแห่งชาติ ฉบับที่ ๑๒ (พ.ศ.๒๕๖๐-๒๕๖๔) ได้จัดทำขึ้นในช่วงเวลาของการปฏิรูปประเทศท่ามกลางสถานการณ์โลกที่เปลี่ยนแปลงอย่างรวดเร็วและเชื่อมโยงกันใกล้ชิด กันมากขึ้นโดยได้น้อมนำหลัก “ปรัชญาของเศรษฐกิจพอเพียง” มาเป็นปรัชญานำทางในการพัฒนาประเทศ ต่อเนื่องจากแผนพัฒนา ฉบับที่ ๙-๑๑ เพื่อเสริมสร้างภูมิคุ้มกันและช่วยให้สังคมไทยสามารถยืนหยัดอยู่ได้ อย่างมั่นคงเกิดภูมิคุ้มกันและมีการบริหารจัดการความเสี่ยงอย่างเหมาะสม ส่งผลให้การพัฒนาประเทศสู่ความสมดุลและยั่งยืน ในการจัดทำแผนพัฒนา ฉบับที่ ๑๒ ครั้งนี้ สำนักงานคณะกรรมการพัฒนาการเศรษฐกิจและสังคมแห่งชาติ (สศช.) ได้จัดทำบนพื้นฐานของยุทธศาสตร์ชาติ ๒๐ ปี (พ.ศ.๒๕๖1-๒๕80) ซึ่งเป็นแผนแม่บทหลักของการพัฒนาประเทศ และเป้าหมายการพัฒนาที่ยั่งยืน (Sustainable Development Goals : SDGs) รวมทั้งการปรับโครงสร้างประเทศไทยไปสู่ประเทศไทย ๔.๐ ตลอดจนประเด็นการปฏิรูปประเทศ นอกจากนั้นได้ให้ความสำคัญกับการมีส่วนร่วมของภาคีการพัฒนาทุกภาคส่วนทั้งในระดับกลุ่มอาชีพ ระดับภาค และระดับประเทศในทุกขั้นตอนของแผนฯ อย่างกว้างขวางและต่อเนื่อง เพื่อร่วมกันกำหนดวิสัยทัศน์และทิศทางการพัฒนาประเทศ รวมทั้งร่วมจัดทำรายละเอียดยุทธศาสตร์ของแผนฯ เพื่อมุ่งสู่ “ความมั่นคง มั่งคั่ง และยั่งยืน” การพัฒนาประเทศในระยะแผนพัฒนา ฉบับที่ ๑๒ จึงเป็นจุดเปลี่ยนที่สำคัญในการเชื่อมต่อกับยุทธศาสตร์ชาติ ๒๐ ปี ในลักษณะการแปลงยุทธศาสตร์ระยะยาวสู่การปฏิบัติ โดยในแต่ละยุทธศาสตร์ของแผนพัฒนา ฉบับที่ ๑๒ ได้กำหนดประเด็นการพัฒนาพร้อมทั้งแผนงาน/โครงการสำคัญ ที่ต้องดำเนินการให้เห็นผลเป็นรูปธรรมในช่วง ๕ ปีแรก ของการขับเคลื่อนยุทธศาสตร์ชาติ เพื่อเตรียมความพร้อมคน สังคม และระบบเศรษฐกิจของประเทศ ให้สามารถปรับตัวรองรับผลกระทบจากการเปลี่ยนแปลงได้อย่างเหมาะสม

ขณะเดียวกันยังได้กำหนดแนวคิดและกลไกการขับเคลื่อนและติดตามประเมินผลที่ชัดเจน เพื่อกำกับให้การ พัฒนาเป็นไปอย่างมีทิศทางและเกิดประสิทธิภาพ นำไปสู่การพัฒนาเพื่อประโยชน์สุขที่ยั่งยืนของสังคมไทย

### เป้าหมายระยะยาว

มีแนวทางหลักในการผลักดันการพัฒนานวัตกรรมและการนำมาใช้คือ การกำหนดวาระการวิจัย แห่งชาติ (National Research Agenda) ให้มีจุดเน้นที่ชัดเจนเฉพาะเจาะจงและสอดคล้องกับสาขาเป้าหมาย การพัฒนาประเทศและการใช้กลยุทธ์ด้านนวัตกรรมบูรณาการ

### วัตถุประสงค์และเป้าหมายการพัฒนาในช่วงแผนพัฒนาฯ ฉบับที่ ๑๒

๑) เพื่อวางรากฐานให้คนไทยเป็นคนที่สมบูรณ์ มีคุณธรรมจริยธรรม มีระเบียบวินัย ค่านิยมที่ดีมี จิตสาธารณะ และมีความสุข โดยมีสุขภาวะและสุขภาพที่ดี ครอบครัวอบอุ่น ตลอดจนเป็นคนเก่งที่มีทักษะ ความรู้ความสามารถและพัฒนาตนเองได้ต่อเนื่องตลอดชีวิต

๒) เพื่อให้คนไทยมีความมั่นคงทางเศรษฐกิจและสังคม ได้รับความเป็นธรรมในการเข้าถึง ทรัพยากรและบริการทางสังคมที่มีคุณภาพ ผู้ด้อยโอกาสได้รับการพัฒนาศักยภาพ รวมทั้งชุมชนมีความเข้มแข็ง พึ่งพาตนเองได้

๓) เพื่อให้เศรษฐกิจเข้มแข็งแข่งขันได้มีเสถียรภาพและมีความยั่งยืนสร้างความเข้มแข็งของฐาน การผลิตและบริการเดิมและขยายฐานใหม่โดยการใช้นวัตกรรมที่เข้มข้นมากขึ้น สร้างความเข้มแข็งของ เศรษฐกิจฐานรากและสร้างความมั่นคงทางพลังงาน อาหาร และน้ำ

๔) เพื่อรักษาและฟื้นฟูทรัพยากรธรรมชาติและคุณภาพสิ่งแวดล้อมให้สามารถสนับสนุนการ เติบโตที่เป็นมิตรกับสิ่งแวดล้อมและการมีคุณภาพชีวิตที่ดีของประชาชน

๕) เพื่อให้การบริหารราชการแผ่นดินมีประสิทธิภาพ โปร่งใส ทันทสมัย และมีการทำงานเชิงบูรณา การของภาคีการพัฒนา

๖) เพื่อให้มีการกระจายความเจริญไปสู่ภูมิภาคโดยการพัฒนาภาคและเมืองเพื่อรองรับการ พัฒนายกระดับฐานการผลิตและบริการเดิมและขยายฐานการผลิตและบริการใหม่

๗) เพื่อผลักดันให้ประเทศไทยมีความเชื่อมโยง (Connectivity) กับประเทศต่าง ๆ ทั้งในระดับ อนุภูมิภาคภูมิภาค และนานาชาติ ได้อย่างสมบูรณ์และมีประสิทธิภาพ รวมทั้งให้ประเทศไทยมีบทบาทและ สร้างสรรค์ในด้านการค้า การบริการ และการลงทุนภายใต้กรอบความร่วมมือต่าง ๆ ทั้งในระดับอนุภูมิภาค ภูมิภาคและโลก

### ยุทธศาสตร์การพัฒนาประเทศ

การเปลี่ยนแปลงโครงสร้างประชากรไทยที่จะเข้าสู่สังคมสูงวัยอย่างสมบูรณ์ เมื่อสิ้นสุด แผนพัฒนาฯ ฉบับที่ ๑๒ โดยที่สัดส่วนผู้สูงอายุจะเพิ่มขึ้นเป็นร้อยละ ๑๙.๘ ของจำนวนประชากรทั้งหมด ในขณะที่ จำนวนประชากรวัยแรงงานได้เริ่มลดลงมาตั้งแต่ปี ๒๕๕๘ เป็นต้นมา



### ยุทธศาสตร์ที่ ๑ การเสริมสร้างและพัฒนาศักยภาพทุนมนุษย์

#### วัตถุประสงค์

๑. เพื่อปรับเปลี่ยนให้คนในสังคมไทยมีค่านิยมตามบรรทัดฐานที่ดีทางสังคม
๒. เพื่อเตรียมคนในสังคมไทยให้มีทักษะในการดำรงชีวิตสำหรับโลกศตวรรษที่ ๒๑
๓. เพื่อส่งเสริมให้คนไทยมีสุขภาพที่ดีตลอดช่วงชีวิต
๔. เพื่อเสริมสร้างสถาบันทางสังคมให้มีความเข้มแข็งเอื้อต่อการพัฒนาคนและประเทศ

#### เป้าหมายการพัฒนา

๑. คนไทยส่วนใหญ่มีทัศนคติและพฤติกรรมตามบรรทัดฐานที่ดีของสังคมเพิ่มขึ้น
๒. คนในสังคมไทยทุกช่วงวัยมีทักษะความรู้และความสามารถเพิ่มขึ้น
๓. คนไทยได้รับการศึกษาที่มีคุณภาพสูงตามมาตรฐานสากล และสามารถเรียนรู้ด้วยตนเองอย่าง

ต่อเนื่อง

๔. คนไทยมีสุขภาพที่ดีขึ้น

๕. สถาบันทางสังคมมีความเข้มแข็งและมีส่วนร่วมในการพัฒนาประเทศเพิ่มขึ้น โดยเฉพาะสถาบันครอบครัว สถาบันการศึกษา สถาบันทางศาสนา ชุมชน สื่อมวลชนและภาคเอกชน

### ยุทธศาสตร์ที่ ๒ การสร้างความเป็นธรรมและลดความเหลื่อมล้ำในสังคม

#### เป้าหมายที่ ๑

ลดปัญหาความเหลื่อมล้ำด้านรายได้ของกลุ่มคนที่มีฐานะทางเศรษฐกิจสังคมที่แตกต่างกันและแก้ไขปัญหาความยากจน

#### ตัวชี้วัด

๑.๑ รายได้เฉลี่ยต่อหัวของกลุ่มประชากรร้อยละ ๔๐ ที่มีรายได้ต่ำสุด เพิ่มขึ้นไม่ต่ำกว่าร้อยละ ๑๕ ต่อปี

ตัวชี้วัด ๑.๒ ค่าสัมประสิทธิ์ความไม่เสมอภาค (Gini Coefficient) ด้านรายได้ลดลงเหลือ ๐.๔๑ เมื่อสิ้นสุดแผนพัฒนาฯ ฉบับที่ ๑๒

เพิ่มขึ้น

ตัวชี้วัด ๑.๓ การถือครองสินทรัพย์ทางการเงินของกลุ่มประชากรร้อยละ ๔๐ ที่มีรายได้ต่ำสุด

ตัวชี้วัด ๑.๔ สัดส่วนประชากรที่อยู่ใต้เส้นความยากจนลดลงเหลือร้อยละ ๖.๕ ณ สิ้นแผนพัฒนา

ตัวชี้วัด ๑.๕ สัดส่วนหนี้สินต่อรายได้ทั้งหมดของครัวเรือนของกลุ่มครัวเรือนที่ยากจนที่สุดลดลง

**เป้าหมายที่ ๒**

เพิ่มโอกาสการเข้าถึงบริการพื้นฐานทางสังคมของภาครัฐ

ตัวชี้วัด ๒.๑ อัตราการเข้าเรียนสุทธิ(ที่ปรับปรุง) ในระดับการศึกษาขั้นพื้นฐานเท่ากับร้อยละ ๙๐ โดยไม่มีความแตกต่างระหว่างกลุ่มนักเรียน/นักศึกษาที่ครอบครัวมีฐานะทางเศรษฐกิจสังคมและระหว่างพื้นที่

ตัวชี้วัด ๒.๒ สัดส่วนนักเรียนที่มีผลสัมฤทธิ์ทางการศึกษาทุกระดับชั้นผ่านเกณฑ์คะแนนร้อยละ ๕๐ มีจำนวนเพิ่มขึ้นและความแตกต่างของคะแนนผลสัมฤทธิ์ระหว่างพื้นที่และภูมิภาคลดลง

ตัวชี้วัด ๒.๓ สัดส่วนแรงงานนอกระบบที่อยู่ภายใต้ประกันสังคม (ผู้ประกันตนตามมาตรา ๔๐) และที่เข้าร่วมกองทุนการออมแห่งชาติต่อกำลังแรงงานเพิ่มขึ้น

ตัวชี้วัด ๒.๔ ความแตกต่างของสัดส่วนบุคลากรทางการแพทย์ต่อประชากรระหว่างพื้นที่ลดลง

ตัวชี้วัด ๒.๕ การเข้าถึงกระบวนการยุติธรรมของกลุ่มประชากรที่มีฐานะยากจนเพิ่มขึ้น

**ยุทธศาสตร์ที่ ๓ การสร้างความเข้มแข็งทางเศรษฐกิจและแข่งขันได้อย่างยั่งยืน**

การขับเคลื่อนให้เศรษฐกิจเจริญเติบโตในช่วงแผนพัฒนาฯ ฉบับที่ ๑๒ จะเน้นการพัฒนา และใช้วิทยาศาสตร์เทคโนโลยีและนวัตกรรมขั้นก้าวหน้าที่เข้มข้นมากขึ้น การพัฒนาเศรษฐกิจดิจิทัล การพัฒนาและยกระดับคุณภาพของกำลังคนและความคิดสร้างสรรค์ในการขยายฐานเศรษฐกิจและฐานรายได้ใหม่ควบคู่กับการเพิ่มผลิตภาพของฐานการผลิตและบริการเดิมรวมทั้งการต่อยอดการผลิตและบริการเดิมโดยใช้ดิจิทัลและเทคโนโลยีอัจฉริยะ

**ยุทธศาสตร์ที่ ๔ การเติบโตที่เป็นมิตรกับสิ่งแวดล้อมเพื่อการพัฒนาอย่างยั่งยืน**

ประเด็นท้าทายที่ต้องเร่งดำเนินการในช่วงแผนพัฒนาฯ ฉบับที่ ๑๒ ได้แก่ การสร้างความมั่นคงของฐานทรัพยากรธรรมชาติและยกระดับคุณภาพสิ่งแวดล้อม เพื่อสนับสนุนการเติบโตที่เป็นมิตรกับสิ่งแวดล้อมและคุณภาพชีวิตของประชาชน เร่งแก้ไขปัญหามลพิษสิ่งแวดล้อมเพื่อลดมลพิษที่เกิดจากการผลิตและการบริโภค พัฒนาระบบบริหารจัดการที่โปร่งใสเป็นธรรม ส่งเสริมการผลิตและการบริโภคที่เป็นมิตรกับสิ่งแวดล้อมเป็นวงกว้างมากขึ้น ต้องเร่งเตรียมความพร้อมในลดการปล่อยก๊าซเรือนกระจกและเพิ่มขีดความสามารถในการปรับตัวต่อการเปลี่ยนแปลงสภาพภูมิอากาศ รวมทั้งบริหารจัดการเพื่อลดความเสี่ยงด้านภัยพิบัติทางธรรมชาติ

**ยุทธศาสตร์ที่ ๕ การเสริมสร้างความมั่นคงแห่งชาติเพื่อการพัฒนาประเทศสู่ความมั่งคั่งและยั่งยืน**

การเปลี่ยนแปลงทางเศรษฐกิจ สังคม วัฒนธรรม และการเมืองอันเกิดจากกระแสโลกาภิวัตน์และความก้าวหน้าทางเทคโนโลยี มีแนวโน้มส่งผลกระทบต่อความมั่นคงและเสถียรภาพของประเทศไทยในหลายมิติทั้งภัยคุกคามภายนอก ได้แก่ การขยายอิทธิพลและการเพิ่มบทบาทของประเทศมหาอำนาจใน

ภูมิภาคต่างๆของโลก ความขัดแย้งด้านอาณาเขตแบบรัฐต่อรัฐ อาชญากรรมข้ามชาติ และการก่อการร้าย และภัยคุกคามภายในประเทศ ได้แก่ สถาบันหลักของชาติได้รับผลกระทบจากความเห็นต่างทางความคิดและอุดมการณ์ของคนในชาติ การสร้างสถานการณ์ในจังหวัดชายแดนภาคใต้ และการคุกคามทางเศรษฐกิจโดยอาชญากรรมคอมพิวเตอร์ ในระยะ ๕ ปีต่อไป ซึ่งเป็นช่วงแผนพัฒนา ฉบับที่ ๑๒ จึงให้ความสำคัญต่อการฟื้นฟูพื้นฐาน ด้านความมั่นคงที่เป็นปัจจัยสำคัญต่อการพัฒนาทางเศรษฐกิจและสังคมของประเทศโดยเฉพาะการอยู่ร่วมกันในสังคมอย่างสันติของผู้มีความเห็นต่างทางความคิดและอุดมการณ์บนพื้นฐานของการปกครองระบอบประชาธิปไตยอันมีพระมหากษัตริย์เป็นประมุข และการเตรียมการรับมือกับภัยคุกคามข้ามชาติ ซึ่งจะส่งผล กระทบอย่างมีนัยยะสำคัญต่อการพัฒนาเศรษฐกิจและสังคมของประเทศในระยะ ๒๐ ปีข้างหน้า

### **ยุทธศาสตร์ที่ ๖ การบริหารจัดการในภาครัฐ การป้องกันการทุจริตประพฤติมิชอบและธรรมาภิบาลในสังคมไทย**

ระบบการบริหารจัดการในภาครัฐที่ขาดประสิทธิภาพเป็นอุปสรรคต่อการพัฒนาประเทศที่สำคัญประการหนึ่งมาอย่างต่อเนื่อง ทั้งในเรื่องการขับเคลื่อนการบริหารจัดการภาครัฐให้บรรลุเป้าประสงค์ที่วางไว้ การให้บริการประชาชนยังไม่ได้มาตรฐานสากล การบังคับใช้กฎหมายที่ขาดประสิทธิภาพ การบริหารจัดการ และการให้บริการของท้องถิ่นที่ยังขาดประสิทธิภาพและความโปร่งใส กระบวนการที่เปิดให้ประชาชนได้มีส่วนร่วมในการตัดสินใจการใช้งบประมาณยังไม่เพียงพอ ระบบและกระบวนการยุติธรรมไม่สามารถอำนวยความสะดวกได้อย่างเสมอภาคและเป็นธรรม รวมทั้งการขาดธรรมาภิบาลในสังคมไทยทำให้การทุจริตประพฤติมิชอบยังเป็นปัญหาสำคัญของประเทศในช่วง ๕ ปี ต่อจากนี้ไปจึงเป็นช่วงเวลาสำคัญที่ต้องเร่งปฏิรูปการบริหารจัดการภาครัฐให้เกิดผลสัมฤทธิ์อย่างจริงจัง เพื่อให้เป็นปัจจัยสนับสนุนสำคัญที่จะช่วยส่งเสริมการพัฒนาประเทศในทุกด้านให้ประสบผลสำเร็จบรรลุเป้าหมายที่วางไว้ในช่วงแผนพัฒนา ฉบับที่ ๑๒ ทั้งการบริหารจัดการภาครัฐ ให้โปร่งใส มีประสิทธิภาพ รับผิดชอบ ตรวจสอบได้อย่างเป็นธรรม และประชาชนมีส่วนร่วมมีการกระจายอำนาจและแบ่งภารกิจรับผิดชอบที่เหมาะสม ระหว่างส่วนกลาง ภูมิภาค และท้องถิ่นและวางพื้นฐานเพื่อให้บรรลุตามกรอบเป้าหมายอนาคตในปี ๒๕๘๐

### **ยุทธศาสตร์ที่ ๗ การพัฒนาโครงสร้างพื้นฐานและระบบโลจิสติกส์**

การพัฒนาโครงสร้างพื้นฐานและระบบโลจิสติกส์เป็นปัจจัยสำคัญในการสนับสนุนเศรษฐกิจและสังคมการกระจายความเจริญและการพัฒนาเมืองและพื้นที่ รวมทั้งการยกระดับคุณภาพชีวิตของประชาชน อย่างไรก็ตามที่ผ่านมาการพัฒนาโครงสร้างพื้นฐานและระบบโลจิสติกส์ของประเทศ ประสบปัญหาความต่อเนื่องในการดำเนินการและปัญหาเชิงปริมาณ คุณภาพ และการบริหารจัดการการให้บริการที่สอดคล้องกับมาตรฐานสากล ทำให้มีข้อจำกัดในการสนับสนุนการพัฒนาประเทศให้มีประสิทธิภาพ

ดังนั้น การพัฒนาโครงสร้างพื้นฐานและระบบโลจิสติกส์ของประเทศ ในช่วงแผนพัฒนาเศรษฐกิจและสังคมแห่งชาติ ฉบับที่ ๑๒ จะมุ่งเน้นการขยายขีดความสามารถและพัฒนาคุณภาพการให้บริการเพื่อรองรับการขยายตัวของเมืองและพื้นที่เศรษฐกิจหลัก และส่งเสริมการพัฒนาคุณภาพชีวิตของทุกกลุ่มในสังคม สนับสนุนให้เกิดความเชื่อมโยงในอนุภูมิภาคและในอาเซียนอย่างเป็นระบบ โดยมีโครงข่ายเชื่อมโยง

ภายในประเทศที่สนับสนุนการพัฒนาพื้นที่ตามแนวระเบียงเศรษฐกิจต่าง ๆ การพัฒนาระบบการบริหารจัดการและการกำกับดูแลให้สอดคล้องกับ มาตรฐานสากลเพื่อเพิ่มประสิทธิภาพการดำเนินการสร้างความเป็นธรรมในการเข้าถึงบริการพื้นฐาน และการคุ้มครองผู้บริโภคการพัฒนาอุตสาหกรรมต่อเนื่องเพื่อสร้างโอกาสทางเศรษฐกิจให้กับประเทศและการพัฒนาประกอบการในสาขาโลจิสติกส์และหน่วยงานที่มีศักยภาพเพื่อไปทำธุรกิจ在不同ประเทศ

#### ยุทธศาสตร์ที่ ๘ การพัฒนาวิทยาศาสตร์ เทคโนโลยี วิจัยและนวัตกรรม

เพื่อให้ประเทศไทยพัฒนาเข้าสู่สังคมนวัตกรรมและเตรียมการก้าวสู่ประเทศรายได้สูงในอนาคต แนวทางการพัฒนาในช่วงระยะเวลา ๕ ปี จะต้องให้ความสำคัญกับการใช้องค์ความรู้ทางวิทยาศาสตร์ ผลงานวิจัยและพัฒนาความก้าวหน้าทางเทคโนโลยีนวัตกรรมและความคิดสร้างสรรค์อย่างเข้มข้นทั้งในภาคธุรกิจภาครัฐและภาคประชาสังคม รวมทั้งให้ความสำคัญกับการพัฒนาสภาวะแวดล้อมหรือปัจจัยพื้นฐานที่เอื้ออำนวย ทั้งการลงทุนด้านการวิจัยและพัฒนา การพัฒนาบุคลากรวิจัย โครงสร้างพื้นฐานทางวิทยาศาสตร์และเทคโนโลยีและการบริหารจัดการเพื่อช่วยขับเคลื่อนการพัฒนาประเทศให้ก้าวสู่เป้าหมายดังกล่าว

#### ยุทธศาสตร์ที่ ๙ การพัฒนาภาคเมือง และพื้นที่เศรษฐกิจ

แผนพัฒนาฯ ฉบับที่ ๑๒ มุ่งเน้นการพัฒนาและเร่งดำเนินการในประเด็นท้าทาย ได้แก่ การสร้างความเข้มแข็งของฐานการผลิตและบริการเดิมและขยายฐานการผลิตและบริการใหม่ที่สามารถสร้างรายได้สำหรับประชาชนในภาคการพัฒนาเมืองให้เติบโตอย่างมีคุณภาพ การพัฒนาและฟื้นฟูพื้นที่บริเวณชายฝั่งทะเล ตะวันออกให้รองรับการขยายตัวของภาคอุตสาหกรรมแห่งอนาคตอย่างมีสมดุล และการบริหารจัดการพื้นที่เศรษฐกิจชายแดนให้เจริญเติบโตและแข่งขันได้อย่างยั่งยืน รวมทั้งการเพิ่มประสิทธิภาพกลไกการขับเคลื่อนการพัฒนาภาคและเมืองให้เกิดผลอย่างเป็นรูปธรรม

#### ยุทธศาสตร์ที่ ๑๐ ความร่วมมือระหว่างประเทศเพื่อการพัฒนา

ประเทศไทยต้องให้ความสำคัญกับความร่วมมือระหว่างประเทศในระดับที่เป็นวงกว้างขึ้น อาทิ ความตกลงหุ้นส่วนทางเศรษฐกิจระดับภูมิภาค (Regional Comprehensive Economic Partnership : RCEP) ความร่วมมือภายใต้กรอบเอเปคและกลุ่มประเทศ ๗๗ เป็นต้น ที่ต้องสนับสนุนการดำเนินงานตามข้อผูกพันและพันธกรณีตลอดจนมาตรฐานต่างๆ ในฐานะประเทศสมาชิกในทุกระดับ และผลักดันให้การพัฒนาประเทศไทยสอดคล้องกับมาตรฐานสากลและข้อตกลงระหว่างประเทศต่าง ๆ อาทิ เป้าหมายการพัฒนาที่ยั่งยืนข้อกำหนดปริมาณการปล่อยก๊าซคาร์บอนไดออกไซด์ (CO<sub>2</sub> emission) มาตรฐานด้านการบิน และมาตรฐานด้านสิทธิมนุษยชนและแรงงานข้ามชาติ เป็นต้น และเพื่อที่ประเทศไทยจะใช้ความร่วมมือระหว่างประเทศให้เป็นกลไกสนับสนุนและขยายโอกาสการพัฒนาเศรษฐกิจและสังคมของไทยได้อย่างมีประสิทธิภาพ แผน พัฒนาฯ ฉบับที่ ๑๒ ได้ให้ความสำคัญกับการปรับปรุงกลไกภายในประเทศให้มีบูรณาการ

ให้ความสำคัญกับกลไกที่ สร้างสรรค์และเป็นธรรมและมีบูรณาการกันในระดับอนุภูมิภาคและภูมิภาค และ ขณะเดียวกันก็ให้ความสำคัญกับการดำเนินการให้เกิดความชัดเจนต่อกลุ่มประเทศเพื่อนบ้านถึงบทบาทของ ประเทศไทยจากมุมมองของการพัฒนาอนุภูมิภาคและภูมิภาค

### ๓. แผนพัฒนาภาค /แผนพัฒนากลุ่มจังหวัด /แผนพัฒนาจังหวัด

#### ๓.๑ แผนพัฒนาภาคตะวันออกเฉียงเหนือ พ.ศ. ๒๕๖๐ - ๒๕๖๕ ฉบับทบทวน



ยุทธศาสตร์ที่ ๑ บริหารจัดการน้ำให้เพียงพอต่อการพัฒนาเศรษฐกิจและคุณภาพชีวิตอย่าง ยั่งยืน

#### แนวทางการพัฒนา

- ๑) พัฒนาแหล่งน้ำเดิมและแหล่งน้ำธรรมชาติ เพื่อเพิ่มประสิทธิภาพการกักเก็บน้ำโดยการ ปรับปรุงอ่างเก็บน้ำ หนอง ฝายและพื้นที่ชุ่มน้ำที่มีอยู่เดิม และพัฒนาแหล่งน้ำธรรมชาติให้สามารถเพิ่มปริมาณ การกักเก็บ รวมทั้งพัฒนาแหล่งน้ำใต้ดินตามความเหมาะสมของพื้นที่โดยไม่ให้เกิดผลกระทบจากดินเค็ม สร้าง แหล่งกักเก็บ (แก้มลิง) อ่างเก็บน้ำ ฝาย และแหล่งน้ำขนาดเล็กในพื้นที่ที่เหมาะสมในพื้นที่เกษตร
- ๒) พัฒนาแหล่งน้ำใหม่ในพื้นที่ลุ่มน้ำโขง ชี มูล โดยศึกษา สำรวจ และจัดหาพื้นที่เพื่อพัฒนา แหล่งน้ำ ตลอดจนการผันน้ำระหว่างลุ่มน้ำ แม่น้ำในภาคและระหว่างภาค
- ๓) พัฒนาระบบส่งและกระจายน้ำ เช่น ระบบสูบน้ำ อาคารบังคับน้ำ คลองส่งน้ำ เป็นต้น

๔) บริหารจัดการน้ำแบบบูรณาการเชิงลุ่มน้ำทั้งระบบ โดยดำเนินการในระดับลุ่มน้ำให้มีความสมดุลระหว่างการใช้น้ำทุกกิจกรรมกับปริมาณน้ำต้นทุน ส่งเสริมการมีส่วนร่วมของผู้เกี่ยวข้องทุกภาคส่วน และมีการจัดทำแผนบริหารจัดการน้ำทั้งในระยะเร่งด่วนและระยะยาวเพื่อป้องกันความเสียหายจากอุทกภัยและภัยแล้ง

## ยุทธศาสตร์ที่ ๒ แก้ปัญหาความยากจนและพัฒนาคุณภาพชีวิตผู้มีรายได้น้อยเพื่อลดความเหลื่อมล้ำทางสังคม

### แนวทางการพัฒนา

๑) พัฒนาอาชีพและรายได้ของผู้มีรายได้น้อย โดยสร้างโอกาสให้กลุ่มผู้มีรายได้น้อยมีที่ดินทำกินของตนเอง ส่งเสริมการมีอาชีพ สนับสนุนปัจจัยการผลิตและแหล่งเงินทุนในการประกอบอาชีพ ยกกระดับฝีมือและอบรมให้ความรู้ เพื่อให้มีรายได้เสริมและเกิดความมั่นคงทางรายได้ตามแนวทางกาฬสินธุ์โมเดลและหนองบัวลำภูโมเดล

๒) พัฒนาคุณภาพชีวิตและจัดสวัสดิการให้แก่ผู้สูงอายุ ผู้พิการ และผู้ด้อยโอกาส โดยเพิ่มสวัสดิการทางด้านสังคมให้กับกลุ่มผู้พิการ ผู้ด้อยโอกาส และผู้สูงอายุ ส่งเสริมการมีส่วนร่วมของชุมชนในการดูแลผู้พิการและผู้สูงอายุ และสนับสนุนการออมเพื่อสร้างความมั่นคงทางรายได้และพึ่งพาตนเองได้ในบั้นปลายชีวิต ยกกระดับสถานพยาบาลชุมชนในพื้นที่ห่างไกลให้ได้มาตรฐาน และใช้ประโยชน์จากระบบสื่อสารทางอินเทอร์เน็ตเชื่อมโยงโรงพยาบาลขนาดใหญ่ให้สามารถดูแลผู้ป่วยและผู้สูงอายุ

๓) พัฒนาคความรู้ ทักษะอาชีพ และการเรียนรู้ตลอดชีวิต โดยกระจายการบริการด้านการศึกษาที่มีคุณภาพให้มีความเท่าเทียมระหว่างพื้นที่ เพื่อพัฒนาทักษะให้สามารถประกอบอาชีพและมีรายได้ตามศักยภาพของแต่ละบุคคล ปรับปรุงแหล่งเรียนรู้ในชุมชนและส่งเสริมให้มีระบบการจัดการความรู้ภูมิปัญญาท้องถิ่น ส่งเสริมให้สถาบันทางสังคมบูรณาการร่วมกันระหว่าง “ครอบครัว ชุมชน ศาสนา การศึกษา สื่อ และภาคเอกชน” ในการหล่อหลอม ปลูกฝังค่านิยม วัฒนธรรมให้คนไทยดำเนินชีวิตที่ยึดมั่นในคุณธรรม จริยธรรม มีวินัย มีจิตสาธารณะ จิตอาสา และมีความรับผิดชอบต่อส่วนรวม

๔) พัฒนาระบบการป้องกันและควบคุมโรคเฉพาะถิ่น แก้ปัญหาโรคพยาธิใบไม้ตับในพื้นที่เสี่ยงอาทิ จังหวัดขอนแก่น สกลนคร ร้อยเอ็ด หนองบัวลำภู กาฬสินธุ์ อานาจเจริญ มหาสารคาม อุดรธานี นครพนม และยโสธร โดยส่งเสริมการเรียนรู้ในการป้องกันโรคพยาธิใบไม้ตับให้แก่ประชาชนทั้งในชุมชนและเยาวชนในสถานศึกษา ปรับเปลี่ยนพฤติกรรมและค่านิยมในการบริโภคอาหารปรุงสุกจากปลาน้ำจืดมีเกล็ด กำจัดสิ่งปฏิกูลจากชุมชนบริเวณรอบแหล่งน้ำอย่างถูกหลักสุขาภิบาล สร้างเครือข่ายโรงพยาบาลในการคัดกรอง เฝ้าระวัง วินิจฉัยและรักษาโรคพยาธิใบไม้ตับและผู้ป่วยมะเร็งท่อน้ำดี พร้อมทั้งพัฒนาระบบคัดกรองกลุ่มเสี่ยงและระบบฐานข้อมูลเพื่อติดตามการทำงาน

๕) พัฒนาโภชนาการแม่และเด็ก โดยส่งเสริมการบริโภคไอโอดีนและให้ความรู้แก่พ่อแม่หรือผู้ดูแลเด็กในด้านโภชนาการที่เหมาะสม ตั้งแต่เริ่มตั้งครรภ์ และวิธีการเลี้ยงดูเด็กที่เหมาะสมเพื่อกระตุ้นการพัฒนาเด็กในช่วง ๐-๓ ปีแรก และยกระดับศูนย์พัฒนาเด็กเล็กในชุมชนและพื้นที่ห่างไกลให้ได้มาตรฐาน เพื่อเสริมสร้างศักยภาพเด็กก่อนวัยเรียน ให้มีพัฒนาการความพร้อมทั้งทักษะสมอง ร่างกาย และสังคม

๖) อำนวยความยุติธรรม ลดความเหลื่อมล้ำโดยยกระดับการให้ความช่วยเหลือผู้มีรายได้น้อยและผู้ด้อยโอกาสด้านกฎหมายและคดีความ บูรณาการการทำงานร่วมกันระหว่างหน่วยงานภาครัฐและ

เครือข่ายภาคประชาชนในการแก้ไขข้อพิพาทในชุมชนโดยสันติวิธีและสร้างการรับรู้กฎหมายเพื่อสร้างภูมิคุ้มกันในการปกป้องตนเองไม่ให้ตกเป็นเหยื่อ

### ยุทธศาสตร์ที่ ๓ สร้างความเข้มแข็งของฐานเศรษฐกิจภายในควบคู่กับการแก้ปัญหาทรัพยากรธรรมชาติและสิ่งแวดล้อม

#### แนวทางการพัฒนา

๑) พัฒนาอาชีพและรายได้ของเกษตรกร โดยสร้างความมั่นคงของเกษตรกรรายย่อย โดยยึดหลักปรัชญาของเศรษฐกิจพอเพียง เกษตรทฤษฎีใหม่ เกษตรทางเลือก เกษตรกรรมยั่งยืน เกษตรแปลงใหญ่ เกษตรอัตลักษณ์พื้นถิ่น เกษตรปลอดภัย เกษตรชีวภาพ เกษตรแปรรูป เกษตรอัจฉริยะ และระบบนิเวศการพัฒนาการเกษตร สนับสนุนการรวมกลุ่มเกษตรกร พัฒนาคความเข้มแข็งขององค์กรและสถาบันเกษตรกร พัฒนาเครือข่ายวิสาหกิจชุมชนหรือสหกรณ์การเกษตร พัฒนาเกษตรกรรุ่นใหม่ให้เป็นมืออาชีพ สนับสนุนการเข้าถึงแหล่งเงินทุนที่เป็นธรรม

๒) พัฒนาพื้นที่ทุ่งกุลาร้องไห้ให้เป็นแหล่งผลิตข้าวหอมมะลิคุณภาพสูง ในพื้นที่จังหวัดยโสธร สุรินทร์ ร้อยเอ็ด มหาสารคาม และศรีสะเกษ รวมทั้งพื้นที่ที่มีศักยภาพอื่น ๆ โดยปรับกระบวนการผลิตให้อยู่ภายใต้มาตรฐานเกษตรปลอดภัย พัฒนาห่วงโซ่เกษตรอินทรีย์ให้ครอบคลุมทุกขั้นตอนการผลิต พร้อมทั้งขยายพื้นที่เกษตรอินทรีย์ โดยส่งเสริมการผลิตและแปรรูปโดยใช้นวัตกรรม การยกระดับราคาสินค้าเกษตรอินทรีย์ให้แตกต่างจากสินค้าเกษตรที่ใช้สารเคมี และการพัฒนาระบบการรับรองมาตรฐานเกษตรอินทรีย์ การส่งเสริมกระบวนการตรวจรับรองแบบมีส่วนร่วมในการตรวจสอบกันเองของสมาชิกกลุ่มผู้ผลิตและชุมชน รวมทั้งการจัดทำโซนนิ่งระบบเกษตรอินทรีย์อย่างเป็นรูปธรรม โดยนำร่องในพื้นที่ที่มีความพร้อมและเหมาะสม และเชื่อมโยงไปสู่การท่องเที่ยวเชิงเกษตรหรือการท่องเที่ยววิถีไทยเพื่อขยายฐานรายได้ พร้อมทั้งจัดทำฐานข้อมูลเกษตรอินทรีย์ เพื่อเป็นข้อมูลในการวางแผนการผลิตที่เหมาะสม สนับสนุนการวิจัยและพัฒนานวัตกรรมใหม่ๆ ให้ตอบสนองตลาดสินค้าเพื่อสุขภาพและการส่งออก จัดตั้งกองทุนเกษตรอินทรีย์ ตลอดจนมาตรการส่งเสริมตลาดสีเขียวในชุมชนและท้องถิ่น ส่งเสริมเกษตรกรและกลุ่มเกษตรกรจำหน่ายสินค้าผ่านช่องทางพาณิชย์อิเล็กทรอนิกส์ (E-Commerce) ทั้งภายในประเทศและต่างประเทศ

๓) ส่งเสริมการปรับเปลี่ยนไปสู่สินค้าเกษตรชนิดใหม่ตามศักยภาพของพื้นที่ (Zoning) และความต้องการตลาด โดยส่งเสริมการปลูกพืชผัก ผลไม้ และไม้ดอก ในพื้นที่จังหวัดเลย หนองคาย บึงกาฬ นครพนม ศรีสะเกษ และอุบลราชธานี โดยสนับสนุนการปรับปรุงพัฒนาพันธุ์ การตรวจรับรองมาตรฐานสินค้า เกษตรการประชาสัมพันธ์และการจัดตั้งตลาดกลาง รวมทั้งส่งเสริมการปลูกพืชสมุนไพรสำคัญที่เป็นสารตั้งต้น ในการแปรรูปผลิตสินค้า ในพื้นที่จังหวัดสกลนคร มหาสารคาม เลย อ่างนาจเจริญ และอุบลราชธานี ให้มีปริมาณมากพอและมีคุณภาพตามระบบมาตรฐานการเกษตรตามความต้องการของตลาดทั้งในและต่างประเทศ และจัดทำฐานข้อมูลพื้นที่ปลูกพืชสมุนไพรเพื่อการบริหารจัดการ และส่งเสริมการเลี้ยงโคเนื้อคุณภาพสูงในพื้นที่จังหวัดสกลนคร มุกดาหาร นครพนม นครราชสีมา สุรินทร์ ชัยภูมิ บุรีรัมย์และอุบลราชธานี และโคนม ในพื้นที่จังหวัดนครราชสีมา ขอนแก่น โดยสนับสนุนการปรับปรุงพันธุ์ ส่งเสริมการปลูกแปลงหญ้าและปรับปรุงคุณภาพอาหารสัตว์ พัฒนาเทคโนโลยีการเลี้ยงและทักษะเกษตรกร รวมทั้งการจัดระบบมาตรฐานโรงฆ่าสัตว์ให้ได้ มาตรฐานอุตสาหกรรม (GMP) และเพิ่มช่องทางการจำหน่ายและขยายตลาดไปสู่อาเซียน

๔) ส่งเสริมและพัฒนาเศรษฐกิจฐานชีวภาพ (Bio Economy) ให้เป็นฐานรายได้ใหม่ ที่สำคัญของภาค โดยมุ่งลงทุนสร้างเศรษฐกิจบนฐานของการวิจัยและนวัตกรรมระดับสูง ในลักษณะสหวิทยาการ ที่ใช้ทรัพยากรฐานชีวภาพ (พืช สัตว์ จุลินทรีย์) รวมถึงวัสดุเหลือทิ้งทางการเกษตร ของเสียและน้ำเสียจาก โรงงานอุตสาหกรรม ฟาร์มปศุสัตว์ และชุมชน พัฒนาต่อยอดเป็นผลิตภัณฑ์ชีวภาพที่มีมูลค่าสูง ก่อให้เกิดความก้าวหน้าและนวัตกรรมในมิติใหม่ๆ ที่ส่งผลต่อการปฏิรูปภาคเกษตร อาหาร สาธารณสุขและการแพทย์ พลังงาน อุตสาหกรรมเคมี และภาคสังคม โดยพัฒนาให้นครราชสีมา ขอนแก่น อุบลราชธานี และสกลนคร เป็นศูนย์กลางอุตสาหกรรมเกษตรแปรรูปและอาหารแบบครบวงจร ส่งเสริมการแปรรูปสมุนไพรในพื้นที่จังหวัดสกลนคร มหาสารคาม สุรินทร์ อำนาจเจริญ และอุดรธานี โดยพัฒนาเทคโนโลยีการผลิตให้ได้มาตรฐาน GMP พัฒนาระบบรับรองผลิตภัณฑ์สมุนไพรและสร้างแบรนด์เพื่อเพิ่มขีดความสามารถในการแข่งขันและส่งออก ส่งเสริมอุตสาหกรรมใหม่และธุรกิจแนวใหม่ในพื้นที่กลุ่มจังหวัดภาคตะวันออกเฉียงเหนือตอนกลาง กลุ่มจังหวัดภาคตะวันออกเฉียงเหนือตอนล่าง ๑ และตอนล่าง ๒ ด้วยการพัฒนาต่อยอดจากวัตถุดิบและของเหลือทิ้งทางการเกษตร/อุตสาหกรรม และฐานความหลากหลายทางชีวภาพไปสู่ผลิตภัณฑ์มูลค่าสูง เช่น ชีวเภสัชภัณฑ์อาหาร อาหารสัตว์ในอนาคต โปรตีนทางเลือก ผลิตภัณฑ์อินทรีย์ พลาสติกชีวภาพ (bio-plastic) สารสกัดจากพืชมูลค่าสูง เอนไซม์หรืออาหารเสริมสุขภาพจากจุลินทรีย์ เป็นต้น รวมทั้งสร้างความมั่นคงทางพลังงานระดับชุมชน จากการนำวัตถุดิบในชุมชน ของเหลือทิ้งทางการเกษตร ขยะครัวเรือน มาผลิตเป็นพลังงานเพื่อใช้ภายในครัวเรือนหรือชุมชน และส่งเสริมการใช้พลังงานหมุนเวียนในระดับชุมชน

๕) ส่งเสริมและสนับสนุนธุรกิจ SMEs ธุรกิจ Startup และวิสาหกิจชุมชน ผลิตสินค้า อุปโภคบริโภค ในพื้นที่เชื่อมโยงระเบียงเศรษฐกิจแนวตะวันออก-ตะวันตก ได้แก่ จังหวัดชัยภูมิ ขอนแก่น กาฬสินธุ์ ร้อยเอ็ด มุกดาหาร เพื่อการส่งออกสู่ประเทศเพื่อนบ้าน โดยเน้นอุตสาหกรรมสีเขียวและการใช้ วัตถุดิบในพื้นที่ พัฒนาผู้ประกอบการ รวมทั้งสนับสนุนความรู้ด้านกฎ ระเบียบที่เกี่ยวข้อง ส่งเสริมการเข้าถึง แหล่งเงินทุนที่เป็นธรรม การพัฒนาช่องทางการตลาดในต้นทุนที่ต่ำโดยใช้เทคโนโลยีสารสนเทศ เช่น E-Commerce, E-Marketing เป็นต้น

๖) ยกระดับมาตรฐานสินค้ากลุ่มผ้าไหม ผ้าฝ้าย ผ้าย้อมคราม และส่งเสริมพื้นที่ที่มี ศักยภาพให้ก้าวไปสู่การเป็นศูนย์กลางแฟชั่นในระดับภูมิภาค อาทิ กาฬสินธุ์ ขอนแก่น ชัยภูมิ นครราชสีมา สุรินทร์ สกลนคร อุดรธานี หนองบัวลำภูและจังหวัดที่มีศักยภาพ เป็นต้น โดยส่งเสริมการพัฒนาคุณภาพ สินค้า การออกแบบ และตราสัญลักษณ์ พัฒนาเทคโนโลยีและงานศึกษาวิจัยสร้างนวัตกรรมเพิ่มมูลค่า พร้อมทั้ง พัฒนาและยกระดับผลิตภัณฑ์ชุมชนอื่นๆ ยกระดับผู้ประกอบการและนักออกแบบรุ่นใหม่ ให้มีทักษะ มีความรู้ความสามารถทั้งการออกแบบและการจัดการ เพื่อให้สินค้ามีความหลากหลายและทันสมัย สร้างความเชื่อมโยง ระหว่างวิสาหกิจชุมชนและวิสาหกิจขนาดกลางและขนาดย่อมกับภาคอุตสาหกรรม และส่งเสริมการจับคู่ธุรกิจ เพื่อสร้างโอกาสทางธุรกิจ

๗) พัฒนาเมืองศูนย์กลางจังหวัดเป็นเมืองนำอยู่ โดยจัดระบบสาธารณูปโภค สาธารณูปการที่มีคุณภาพและให้เพียงพอต่อความต้องการของประชาชนและกิจกรรมเศรษฐกิจในเมือง จัดระบบบริการสังคมที่ได้มาตรฐาน ที่อยู่อาศัยของผู้มีรายได้น้อย ให้ความสำคัญต่อการผังเมือง การเพิ่มพื้นที่ สีเขียว ความสะอาด และดูแลความปลอดภัยของประชาชน และรักษาความสมดุลของระบบนิเวศ มุ่งเน้น การเพิ่มประสิทธิภาพการใช้พลังงาน และสนับสนุนพลังงานสะอาด

๘) อนุรักษ์และส่งเสริมการฟื้นฟูทรัพยากรป่าไม้ให้คงความอุดมสมบูรณ์และรักษา ความหลากหลายทางชีวภาพของพื้นที่ต้นน้ำและป่าธรรมชาติที่สำคัญ ในพื้นที่จังหวัดเลย อุดรธานี สกลนคร ชัยภูมิ นครราชสีมา บุรีรัมย์ สุรินทร์และศรีสะเกษ โดยกำหนดและทำเครื่องหมายแนวเขตพื้นที่ป่าอนุรักษ์ และพื้นที่ ป่านอกเขตอนุรักษ์ให้ชัดเจน ส่งเสริมประชาชนมีส่วนร่วมในการฟื้นฟู ปลูกป่า และป้องกันการบุกรุก เพื่อ รักษาพื้นที่ป่าต้นน้ำและป้องกันการชะล้างพังทลายของดินรวมถึงการอนุรักษ์พื้นที่ชุ่มน้ำ

๙) ส่งเสริมและสนับสนุนการศึกษาวิจัยเพื่อพัฒนาความรู้ เทคโนโลยี นวัตกรรมและ ความคิดสร้างสรรค์ ในการพัฒนาภาค โดยใช้ประโยชน์จากสถาบันการศึกษา หน่วยงานด้านการวิจัยพัฒนา ที่กระจาย ตัวอยู่ในพื้นที่ สร้างความเชื่อมโยงสถาบันการศึกษา และภาคเอกชนเพื่อพัฒนาเครือข่ายของ อุตสาหกรรมใน ลักษณะคลัสเตอร์ สนับสนุนสถาบันการศึกษาหรือสถาบันวิจัย ให้มีความพร้อมด้านโครงสร้าง พื้นฐานและ บุคลากรด้านวิทยาศาสตร์ เทคโนโลยี และนวัตกรรม ส่งเสริมและสนับสนุนการวิจัยในชั้นประยุกต์ และทดลอง เพิ่มขึ้น ทั้งการจัดทำผลิตภัณฑ์ต้นแบบ การทำวิจัยตลาด การทดสอบผลิตภัณฑ์ และโรงงานนำร่อง เพื่อให้ สามารถแปลงงานวิจัยไปสู่การใช้ประโยชน์ในเชิงพาณิชย์ได้อย่างเป็นรูปธรรมมากขึ้น

## ยุทธศาสตร์ที่ ๔ พัฒนาการท่องเที่ยวเชิงบูรณาการ

### แนวทางการพัฒนา

๑) พัฒนาและส่งเสริมการท่องเที่ยวเชิงประเพณีวัฒนธรรมในทุกพื้นที่ โดยส่งเสริม ชุมชนในการ สร้างสรรค์กิจกรรมหรือเทศกาลประจำถิ่นในแต่ละเดือนในพื้นที่ต่างๆ โฆษณาประชาสัมพันธ์แก่ นักท่องเที่ยว ทั้งชาวไทยและต่างประเทศ เพื่อสร้างการรับรู้สินค้า บริการ แหล่งท่องเที่ยวที่สะท้อนอัตลักษณ์ของ ชุมชน และเมืองเก่า ได้แก่ เมืองเก่าบุรีรัมย์ เมืองเก่าพิมาย เมืองเก่าสุรินทร์ เมืองเก่านครราชสีมา และเมืองเก่า สกลนคร พัฒนาแบรนด์และสื่อสารความแตกต่างของชุมชนต่าง ๆ ในรูปแบบการเล่าเรื่อง (Storytelling) ส่งเสริมการขายแพ็คเกจการท่องเที่ยวเพื่อกระตุ้นการท่องเที่ยวนอกฤดูกาล ส่งเสริมการตลาดแบบมีเป้าหมาย เฉพาะกลุ่ม เช่น กลุ่มผู้สูงอายุ กลุ่มนักเรียนนักศึกษา กลุ่มผู้ปฏิบัติธรรม กลุ่มสุขภาพสตรี เป็นต้น

๒) พัฒนาและส่งเสริมการท่องเที่ยวอารยธรรมอีสานใต้ในพื้นที่จังหวัดนครราชสีมา บุรีรัมย์ สุรินทร์ ศรีสะเกษ และอุบลราชธานี โดยบูรณาการจัดการแผนท่องเที่ยวในแต่ละจังหวัดที่ดึงดูดเด่น หรืออัต ลักษณ์ของแต่ละพื้นที่มาสร้างเส้นทางท่องเที่ยวเชื่อมโยงแหล่งท่องเที่ยวในเขตอารยธรรมอีสานใต้ และ เชื่อมโยงสู่ประเทศลาว กัมพูชา และเวียดนาม เพื่อเพิ่มระยะเวลาพำนักและค่าใช้จ่ายเฉลี่ยต่อหัวของกลุ่ม นักท่องเที่ยวคุณภาพทั้งชาวไทยและต่างประเทศ พัฒนาสินค้าและบริการที่มีจุดเด่นหรืออัตลักษณ์ที่สร้างจาก ทุนทางวัฒนธรรม เพื่อให้เกิดความจดจำและสร้างความโดดเด่น ลอกเลียนได้ยาก พัฒนาบุคลากรและ ผู้ประกอบการการท่องเที่ยวให้เป็นมืออาชีพ รักษามาตรฐานการให้บริการ จัดทำแผนที่ท่องเที่ยวให้ท่องเที่ยว ใต้ตลอดทั้งปี พัฒนาระบบโลจิสติกส์ขนถ่ายนักท่องเที่ยวอย่างเป็นระบบไปสู่แหล่งท่องเที่ยว ดูแล ความปลอดภัยและสุขลักษณะให้นักท่องเที่ยว

๓) พัฒนาและส่งเสริมการท่องเที่ยววิถีชีวิตลุ่มน้ำโขง ในพื้นที่จังหวัดเลย หนองคาย บึงกาฬ นครพนม มุกดาหาร อานาจเจริญ อุบลราชธานี และสกลนคร และพัฒนาเส้นทางเชื่อมโยงแหล่ง ท่องเที่ยว กับประเทศเพื่อนบ้าน อาทิ สี่เหลี่ยมวัฒนธรรมล้านช้าง เลย-อุดรธานี-หนองบัวลำภู-หนองคาย-สปป.ลาว โดย พัฒนาแหล่งท่องเที่ยว สินค้าและบริการ ให้สอดคล้องกับกระแสความนิยมการท่องเที่ยวเชิง วัฒนธรรมของ สองฝั่งโขง พัฒนากิจกรรมการท่องเที่ยวให้มีความหลากหลาย อาทิ การท่องเที่ยว/พักผ่อน ชมทัศนียภาพและ

วิถีชีวิตกลุ่มแม่น้ำโขง (Leisure/Lifestyle) การท่องเที่ยวด้วยจักรยานและการเดินทางแบบ คาราวาน (Cycling/Caravan Tours) การท่องเที่ยวเชิงมหรหกรรม (Festivals/Events) เป็นต้น พัฒนาถนน เชื่อมโยงระหว่างแหล่งท่องเที่ยว พัฒนาท่าเรือและการท่องเที่ยวทางน้ำให้ได้มาตรฐานความปลอดภัย ส่งเสริมการบริหารจัดการที่เกิดจากชุมชนเพื่อสร้างงานและรายได้ เน้นพัฒนาผู้ประกอบการด้านการจัดการ และทักษะทางภาษาเพื่อรองรับนักท่องเที่ยวต่างชาติที่เพิ่มขึ้น

๔) พัฒนาและส่งเสริมการท่องเที่ยวยุคก่อนประวัติศาสตร์ในจังหวัดขอนแก่น ภาพลัทธิ อุดรธานี หนองบัวลำภู และชัยภูมิ โดยพัฒนาแหล่งท่องเที่ยวและพิพิธภัณฑ์ให้เป็นแหล่งเรียนรู้เชิงสร้างสรรค์และมีชีวิต ออกแบบการจัดแสดง จัดนิทรรศการ มัลติมีเดีย หรือกิจกรรมต่างๆ ให้ผู้ชมมีส่วนร่วมมีความสนุกสนานเพลิดเพลิน (playandlearn) ทั้งภาษาไทยและต่างประเทศ เพื่อขยายฐานนักท่องเที่ยวที่สนใจศึกษาวิวัฒนาการของภาค ตั้งแต่ยุค ก่อนประวัติศาสตร์จนถึงปัจจุบัน ปลูกฝังให้เด็กเข้าพิพิธภัณฑ์ผ่านกิจกรรมทัศนศึกษาของโรงเรียน และนันทนาการ ของครอบครัว พัฒนาสินค้า/บริการ/ ของที่ระลึก ปรับปรุงสิ่งอำนวยความสะดวกในแหล่งท่องเที่ยวให้ได้มาตรฐาน โฆษณาประชาสัมพันธ์อย่างต่อเนื่อง พัฒนาระบบขนส่งสาธารณะเข้าสู่แหล่งท่องเที่ยวเพื่อให้เข้าถึงได้ง่ายและ กลับมาได้บ่อยครั้ง

๕) พัฒนาและส่งเสริมการท่องเที่ยวเชิงกีฬาในพื้นที่จังหวัดบุรีรัมย์ ศรีสะเกษ นครราชสีมา โดยส่งเสริมและสนับสนุนอุตสาหกรรมกีฬาให้ครอบคลุมทุกมิติ เพื่อสร้างมูลค่าเพิ่มทั้งจากการเล่นและธุรกิจที่เกี่ยวข้อง อาทิ ธุรกิจการแข่งขันต่างๆ การผลิตอุปกรณ์/ชุดกีฬา/ของที่ระลึก สนามแข่งขัน อาหารเสริมและเครื่องดื่ม โรงแรม ร้านอาหาร การเดินทางและขนส่ง ประกันภัย สถาบันพัฒนากีฬาอาชีพทุกระดับ เป็นต้น ส่งเสริมการศึกษาในด้านเวชศาสตร์การกีฬา วิทยาศาสตร์การกีฬา และการบริหารจัดการธุรกิจกีฬา เพื่อผลิตบุคลากรรองรับการขยายตัวของอุตสาหกรรมกีฬา สนับสนุนการจัดมหกรรมกีฬานานาชาติ รวมทั้งส่งเสริมกิจกรรมทางการตลาด และการประชาสัมพันธ์เพื่อสร้างการรับรู้ให้กับนักท่องเที่ยว

๖) พัฒนาและส่งเสริมการท่องเที่ยวธรรมชาติในจังหวัดชัยภูมิ เลย นครราชสีมา อุบลราชธานี โดย ส่งเสริมการท่องเที่ยวที่คำนึงถึงขีดความสามารถในการรองรับของระบบนิเวศ เพื่อให้เกิดความสมดุลและยั่งยืน มุ่งเน้นนักท่องเที่ยวคุณภาพเพื่อให้สอดคล้องกับกิจกรรมการท่องเที่ยวที่มุ่งเน้นให้เกิดความคุ้มค่าต่อประสบการณ์มากกว่าการท่องเที่ยวที่คุ้มค่าเงินสนับสนุนให้คนไทยเดินทางมาท่องเที่ยวในพื้นที่มากขึ้นรวมทั้งให้ ความรู้นักท่องเที่ยวในการอนุรักษ์ทรัพยากรธรรมชาติ

๗) พัฒนาแหล่งท่องเที่ยวและสิ่งอำนวยความสะดวกให้ได้มาตรฐาน ดูแลความปลอดภัยให้นักท่องเที่ยว ประชาสัมพันธ์การท่องเที่ยวและพัฒนาเส้นทางท่องเที่ยวที่เชื่อมโยงในลักษณะเครือข่าย เพื่อกระจายนักท่องเที่ยวจากเมืองหลักไปสู่ชุมชน และท้องถิ่น เชื่อมโยงกิจกรรมการท่องเที่ยวระหว่างภาคเอกชนกับชุมชน และท้องถิ่นทั้งใน ประเทศ และกับประเทศเพื่อนบ้านที่สอดคล้องกับความต้องการของนักท่องเที่ยว รวมทั้งพัฒนาทักษะฝีมือบุคลากรใน ภาคบริการและการท่องเที่ยว จัดฝึกอบรมมัคคุเทศก์ด้านภาษาต่างประเทศ นอกจากนั้นพัฒนาสินค้า OTOP สินค้า วิสาหกิจชุมชน ของที่ระลึก ร้านอาหาร ที่พัก ให้มี

คุณภาพดี ส่งเสริมการท่องเที่ยว เฉพาะกลุ่มตามความสนใจของ นักท่องเที่ยว รวมถึงระบบการจัดการสิ่งแวดล้อมในแหล่งท่องเที่ยว

**ยุทธศาสตร์ที่ ๕ ใช้โอกาสจากการพัฒนาโครงข่ายคมนาคมขนส่งที่เชื่อมโยงพื้นที่เศรษฐกิจหลักภาคกลางและ พื้นที่เขตพัฒนาพิเศษภาคตะวันออก (EEC) เพื่อพัฒนาเมืองและพื้นที่เศรษฐกิจใหม่ๆ ของภาค**

#### แนวทางการพัฒนา

๑) เร่งพัฒนาโครงสร้างพื้นฐานขนาดใหญ่ที่เชื่อมโยงภาคกับพื้นที่เศรษฐกิจหลักภาคกลางและพื้นที่ เขตพัฒนาพิเศษภาคตะวันออก (EEC) ให้แล้วเสร็จตามแผนแม่บทภายใต้ยุทธศาสตร์ชาติ อาทิ แผนการพัฒนารถไฟ ความเร็วสูงช่วงนครราชสีมา - หนองคาย การพัฒนาโครงข่ายรถไฟทางคู่ช่วงขอนแก่น - หนองคาย ช่วงจิจระ - อุบลราชธานี และโครงการทางหลวงพิเศษระหว่างเมือง และทางพิเศษช่วงระยองเศรษฐกิจ EWEC ด้านตะวันออก

๒) เร่งพัฒนาโครงข่ายระบบการคมนาคมขนส่งภายในภาคให้เป็นระบบที่สมบูรณ์ อาทิ การพัฒนารถไฟ สายใหม่ (บ้านไผ่-นครพนม) โครงการพัฒนาท่าอากาศยานให้สามารถรองรับปริมาณความต้องการเดินทางและขนส่ง สินค้าทางอากาศที่เพิ่มขึ้น (อุดรธานี อุบลราชธานี บุรีรัมย์ ร้อยเอ็ด นครราชสีมา ขอนแก่น เลย และสกลนคร) และ ขยายถนน 4 ช่องจราจรเพื่อเพิ่มประสิทธิภาพทางหลวง

๓) พัฒนาเมืองขอนแก่นให้เป็นเมืองศูนย์กลางเศรษฐกิจการค้า การลงทุน การบริการสุขภาพ และ ศูนย์กลางการศึกษา โดยจัดทำแผนแม่บทพื้นที่ศูนย์กลางความเจริญ เช่น เขตอุตสาหกรรมเชิงนิเวศ เขตนวัตกรรมพื้นที่อนุรักษ์มรดกทางวัฒนธรรม และพื้นที่เปิดโล่ง เป็นต้น พัฒนาและปรับปรุงโครงสร้างพื้นฐานเชื่อมโยงกับระบบโครงสร้างพื้นฐานหลักที่เชื่อมโยงระหว่างภาค เร่งรัดพัฒนาระบบขนส่งรางเบาเมืองขอนแก่น พร้อมทั้งส่งเสริมระบบขนส่งสาธารณะในเมืองให้เชื่อมโยงระหว่างเมืองและระบบขนส่งอื่น

๔) พัฒนาพื้นที่รอบสถานีขนส่งระบบรางในเมืองที่มีศักยภาพที่สำคัญ อาทิ เมืองนครราชสีมา เมืองขอนแก่น และเมืองอุบลราชธานี โดยพัฒนาพื้นที่ในรูปแบบเมืองกระชับ ให้มีการใช้ประโยชน์ที่ดินแบบผสมผสานทั้งการทำงาน การอยู่อาศัย และการนันทนาการล้อมรอบสถานีขนส่ง และพัฒนาพื้นที่บริเวณเมืองชายแดนที่มีศักยภาพ รวมทั้งบริเวณใกล้พื้นที่เขตเศรษฐกิจพิเศษชายแดน อาทิ นครพนม หนองคาย มุกดาหาร ให้มีความพร้อมสำหรับรองรับกิจกรรมทางเศรษฐกิจและสังคมที่เชื่อมโยงกับประเทศเพื่อนบ้าน และเป็นศูนย์กลางความเจริญในการกระจายความเจริญไปยังพื้นที่โดยรอบ

๕) พัฒนาอุตสาหกรรมต่อเนื่องจากการพัฒนาระบบคมนาคม โดยพัฒนาและยกระดับความเชี่ยวชาญของผู้ประกอบการอุตสาหกรรมซ่อมบำรุงและผลิตชิ้นส่วนอากาศยานและระบบรางที่ได้มาตรฐาน และ เป็นที่ยอมรับในระดับสากล พัฒนากำลังแรงงานและนวัตกรรมเพื่อเตรียมพร้อมรองรับการพัฒนา

อุตสาหกรรม การบินในจังหวัดนครพนม ร้อยเอ็ด และขอนแก่น อุตสาหกรรมระบบรางในจังหวัดขอนแก่น นครราชสีมา และพัฒนาสถานีขนส่งสินค้าในจังหวัดขอนแก่น นครราชสีมา และอุดรธานี

**ยุทธศาสตร์ที่ ๖ พัฒนาคือความร่วมมือและใช้ประโยชน์จากข้อตกลงกับประเทศเพื่อนบ้านในการ สร้างความ แข็งแกร่งทางเศรษฐกิจตามแนวชายแดนและแนวระเบียงเศรษฐกิจ**

#### **แนวทางการพัฒนา**

๑) พัฒนาด้านชายแดน โดยพัฒนาโครงสร้างพื้นฐานบริเวณด่านศุลกากรให้เพียงพอ สนับสนุน การ จัดการด่านพรมแดนแบบเบ็ดเสร็จ CIQ (Customs/Immigration/Quarantine) ให้ได้มาตรฐานสากล เร่งเชื่อมต่อ ระบบสารสนเทศภายใน และระหว่างหน่วยงานเพื่อสามารถให้บริการ ณ จุดเดียว (National Single Window) เพิ่ม อัตรากำลังเจ้าหน้าที่ให้เพียงพอพัฒนาสิ่งอำนวยความสะดวกบริเวณจุดผ่อนปรน การค้าชายแดนที่มีศักยภาพ

๒) พัฒนาโครงสร้างพื้นฐานเชื่อมโยงชายแดน โดยเร่งก่อสร้างสะพานมิตรภาพไทย-ลาว แห่งที่ 5 (บึงกาฬ-ปากซัน) พัฒนาเส้นทางใหม่เชื่อมโยงบึงกาฬ-อุดรธานี และรถไฟความเร็วสูง เพื่อเชื่อมโยงโครงข่าย เส้นทาง คมนาคมระหว่างไทย ลาว เวียดนาม และจีน ให้มีความสะดวก ประหยัดเวลาและค่าใช้จ่ายในการ เดินทาง ๓) พัฒนาพื้นที่เขตพัฒนาเศรษฐกิจพิเศษชายแดน มุกดาหาร นครพนม และหนองคาย เพื่อเสริมสร้าง ศักยภาพในการลงทุนและสร้างความร่วมมือกับประเทศเพื่อนบ้านในการพัฒนาเศรษฐกิจชายแดน พร้อมทั้ง เร่งรัด การดำเนินงานโครงการและมาตรการสำคัญในเขตเศรษฐกิจพิเศษ ให้มีความพร้อมด้านโครงสร้าง พื้นฐานและบริการ CIQ ที่ได้มาตรฐานสากล

#### **๓.๒ แผนการพัฒนากลุ่มจังหวัดภาคตะวันออกเฉียงเหนือตอนบน ๑**

แผนพัฒนากลุ่มจังหวัด ๕ ปี (พ.ศ. ๒๕๖๑ – ๒๕๖๕) กลุ่มจังหวัดภาคตะวันออกเฉียงเหนือ ตอนบน ๑ ประกอบด้วย ๕ จังหวัด ตั้งอยู่ตอนบนของภาค ตะวันออกเฉียงเหนือ คือ อุดรธานี เลย หนองคาย หนองบัวลำภู และบึงกาฬ มีชัยภูมิที่โดดเด่น ซึ่งเป็น จังหวัดที่เชื่อมต่อ “ประตูสู่อาเซียน” ไปยังประเทศลาว โดยสามารถเดินทางจากจังหวัดเลย หนองคาย และบึงกาฬ ข้ามไปยังฝั่งประเทศลาวได้ มีเอกลักษณ์ในด้านการท่องเที่ยวเฉพาะตัวที่ไม่เหมือนที่ใด โดยมุ่งเน้นการ ท่องเที่ยวเชิงอัตลักษณ์ในเรื่องของอารยธรรมและ ประวัติศาสตร์อาทิ อารยธรรมล้านช้างที่มีความเจริญรุ่งเรือง ทั้งการเมืองการปกครอง ด้านศิลปวัฒนธรรม ตลอดจนพระพุทธศาสนา และมีพัฒนาการเคียงคู่มาร่วมกันกับ อารยธรรมอื่นๆ ไกล่เคียง มีแหล่งท่องเที่ยว ทางประวัติศาสตร์ที่มี ชื่อเสียงระดับโลก เช่น แหล่งโบราณคดีบ้านเชียง อำเภอหนองหาน จังหวัดอุดรธานีเป็น แหล่งโบราณคดีสำคัญ และมีคุณค่าทางประวัติศาสตร์ซึ่งมีอายุในสมัยก่อนประวัติศาสตร์ย้อนหลังไปกว่า ๕,๐๐๐ ปีพิพิธภัณฑสถาน หอยหิน โบราณ ๑๕๐ ล้านปี และซากฟอสซิลไดโนเสาร์ ตั้งอยู่บ้านห้วยเตือ ตำบลโนนทัน อำเภอเมือง จังหวัด หนองบัวลำภู เป็นต้น

ประเด็นการพัฒนากลุ่มจังหวัดภาคตะวันออกเฉียงเหนือตอนบน ๑ ระยะ ๕ ปี(พ.ศ. ๒๕๖๑ - ๒๕๖๕ )

#### วิสัยทัศน์

“เกษตรอุตสาหกรรมชั้นนำ ศูนย์กลางการค้าและโลจิสติกส์การท่องเที่ยวมาตรฐานสากล ชุมชนน่าอยู่อย่างยั่งยืน”

#### เป้าหมายการพัฒนาของกลุ่มจังหวัด

- (๑) เศรษฐกิจของกลุ่มจังหวัดมีการเติบโตอย่างต่อเนื่อง
- (๒) ยกระดับขีดความสามารถในการแข่งขันทางการผลิต การค้า การลงทุน และการท่องเที่ยว
- (๓) ยกระดับการพัฒนาคุณภาพชีวิต
- (๔) รักษาสมดุลทรัพยากรธรรมชาติและสิ่งแวดล้อม เพื่อการพัฒนาอย่างยั่งยืน

#### ตัวชี้วัดของกลุ่มจังหวัด

- (๑) อัตราการขยายตัวของผลิตภัณฑ์มวลรวมของกลุ่มจังหวัด
- (๒) อัตราการเพิ่มขึ้นของมูลค่าการค้า
- (๓) ผลผลิตภาพแรงงานเฉลี่ยเพิ่มขึ้น
- (๔) ผลผลิตภาพการผลิตสินค้าเกษตร
- (๕) รายได้จากการท่องเที่ยว
- (๖) ระดับความเหลื่อมล้ำในสังคม (Gini Coefficient) ของกลุ่มจังหวัด
- (๗) สัดส่วนประชากรในการเข้าถึงสวัสดิการ
- (๘) ร้อยละของสัดส่วนพื้นที่ป่าต่อพื้นที่ของจังหวัดที่เพิ่มขึ้น
- (๙) การจัดการขยะมูลฝอย

#### ประเด็นการพัฒนากลุ่มจังหวัด (ประเด็นยุทธศาสตร์)



**ประเด็นการพัฒนาที่ ๑ เพิ่มขีดความสามารถในการแข่งขันของภาคเศรษฐกิจในพื้นที่  
แนวทางการพัฒนา (กลยุทธ์)**

๑. พัฒนาระบบสาธารณูปโภค และโครงสร้างพื้นฐานรองรับการขยายตัวทางเศรษฐกิจ
๒. พัฒนาเกษตรปลอดภัยอย่างเป็นระบบสู่มาตรฐานเกษตรอินทรีย์และส่งเสริมการสร้างมูลค่าเพิ่ม ของสินค้าเกษตร
๓. สร้างรายได้และยกระดับคุณภาพชีวิตเกษตรกร
๔. ส่งเสริมและพัฒนานวัตกรรมทางการผลิต
๕. พัฒนาการค้าสู่สากล และส่งเสริมธุรกิจที่เกี่ยวข้อง

**ประเด็นการพัฒนาที่ ๒ การส่งเสริมการท่องเที่ยววิถีชีวิตลุ่มแม่น้ำโขง  
แนวทางการพัฒนา (กลยุทธ์)**

๑. พัฒนาโครงสร้างพื้นฐานและสิ่งอำนวยความสะดวกด้านการท่องเที่ยว
๒. ส่งเสริมและยกระดับนวัตกรรมสู่มาตรฐานด้านการท่องเที่ยวลุ่มแม่น้ำโขง
๓. ส่งเสริมการประชาสัมพันธ์และการตลาดด้านการท่องเที่ยวทั้งในและต่างประเทศ

**ประเด็นการพัฒนาที่ ๓ การพัฒนาทุนมนุษย์และยกระดับคุณภาพชีวิตในทุกช่วงวัยอย่างเท่า  
เทียม**

**แนวทางการพัฒนา (กลยุทธ์)**

๑. การส่งเสริมให้ประชาชนได้เข้าถึงสวัสดิการขั้นพื้นฐานของรัฐอย่างทั่วถึง
๒. ส่งเสริมการสร้างอาชีพและรายได้ของกลุ่มจังหวัด
๓. พัฒนาคุณภาพชีวิตของประชาชนในทุกช่วงวัย

**ประเด็นการพัฒนาที่ ๔ การรักษาสมดุลทรัพยากรธรรมชาติและสิ่งแวดล้อม เพื่อการพัฒนา  
อย่างยั่งยืน**

**แนวทางการพัฒนา (กลยุทธ์)**

๑. ส่งเสริมการบริหารจัดการระบบอนุรักษ์ฟื้นฟูและป้องกันการทำลายทรัพยากรลุ่มน้ำแบบบูรณาการของกลุ่มจังหวัด
๒. ส่งเสริมมาตรการป้องกัน การแก้ปัญหา และเยียวยา จากปัญหาทางธรรมชาติและสิ่งแวดล้อมที่เกิดขึ้นในพื้นที่
๓. การเตรียมความพร้อมรับมือกับการเปลี่ยนแปลงสภาพภูมิอากาศของโลก (Climate change)

### ๓.๓ แผนพัฒนาจังหวัด

แผนพัฒนาจังหวัดหนองบัวลำภู พ.ศ. ๒๕๖๑- ๒๕๖๕ ฉบับทบทวน พ.ศ. ๒๕๖๕

#### เป้าหมายการพัฒนาจังหวัด (Vision)

“หนองบัวลำภู เมืองน่าอยู่ น่าเที่ยว”

#### ตัวชี้วัดความสำเร็จตามเป้าหมายการพัฒนา

๑. ผลิตภัณฑ์มวลรวมจังหวัด (GPD) ขยายตัวเฉลี่ย ร้อยละ ๔.๕ ต่อปี
๒. รายได้เฉลี่ยต่อหัวประชากรเพิ่มขึ้น ร้อยละ ๔ ต่อปี
๓. รายได้จากการท่องเที่ยวเพิ่มขึ้น ร้อยละ ๑๐ ต่อปี
๔. พื้นที่ป่าไม้เพิ่มขึ้น ร้อยละ ๑ ต่อปี
๕. ปริมาณขยะลดลง ร้อยละ ๗ ต่อปี

#### พันธกิจ (Mission)

๑. พัฒนาศักยภาพคนตลอดช่วงชีวิต
๒. พัฒนาสังคม เศรษฐกิจฐานราก การค้า การลงทุน และการท่องเที่ยวให้เข้มแข็ง สามารถแข่งขันได้
๓. พัฒนาโครงสร้างพื้นฐานและสิ่งอำนวยความสะดวก เพื่อให้จังหวัดหนองบัวลำภู เป็นเมืองน่าอยู่ น่าเที่ยว
๔. การบริหารจัดการทรัพยากรธรรมชาติและสิ่งแวดล้อมอนุรักษ์ ป่าไม้ รวมถึงการใช้ ประโยชน์อย่างเหมาะสมและยั่งยืน

#### ประเด็นการพัฒนาจังหวัด (Strategic Issue)

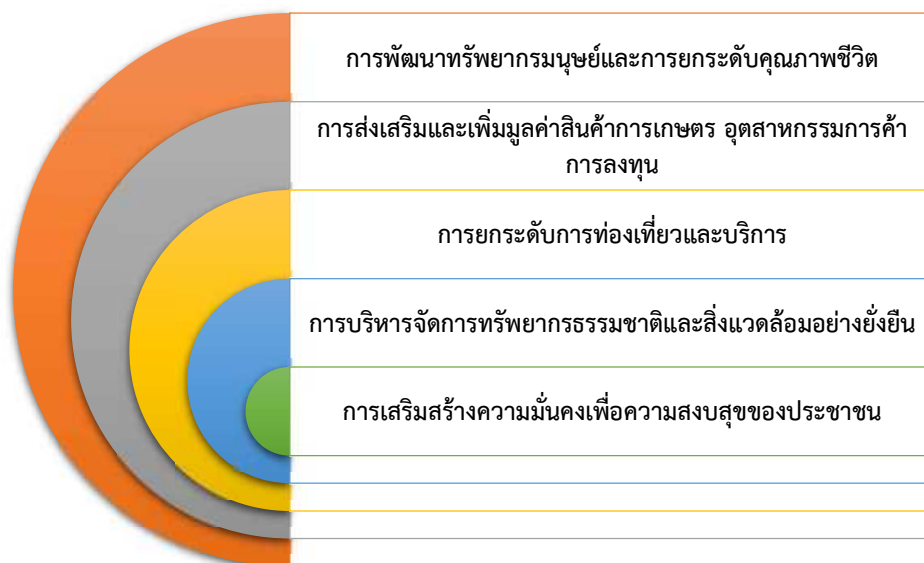

## ประเด็นการพัฒนาที่ ๑ การพัฒนาทรัพยากรมนุษย์และการยกระดับคุณภาพชีวิต

### ตัวชี้วัดและค่าเป้าหมาย

๑. คะแนนเฉลี่ยการทดสอบ O-net ทุกระดับ ไม่ต่ำกว่าเกณฑ์มาตรฐาน
๒. ระดับเชาว์ปัญญา (IQ) ของนักเรียนในจังหวัดหนองบัวลำภู ไม่ต่ำกว่า เกณฑ์มาตรฐาน
๓. คริวเรือนมีรายได้ ผ่านเกณฑ์ทุกคริวเรือน
๔. ผู้ว่างงานในกำลังแรงงานลดลงร้อยละ ๑ ต่อปี
๕. ประชากรผู้พิการ/ผู้ด้อยโอกาสได้รับการดูแลช่วยเหลือจากภาครัฐ ร้อยละ ๑๐๐
๖. มีศูนย์พัฒนาอาชีพและส่งเสริมสุขภาพผู้สูงอายุเพิ่มขึ้นจำนวน ๓ แห่งต่อปี (ทุกหมู่บ้าน)
๗. จำนวนแรงงานได้รับการพัฒนาทักษะอาชีพและมีฝีมือแรงงานเพิ่มขึ้นร้อยละ ๕ ต่อปี
๘. ประชากรเป็นโรคที่ไม่ใช่โรคติดต่อ (ต่อแสนประชากร) ลดลงร้อยละ ๐.๒๕ ต่อปี

### แนวทางการพัฒนา

๑. สร้างโอกาสการศึกษาให้ประชาชนอย่างทั่วถึง และเร่งรัดยกระดับคุณภาพ ผู้เรียนสู่มาตรฐานสากล
๒. ส่งเสริมและพัฒนาศักยภาพเด็กและเยาวชนด้วยกิจกรรมโครงการ TO BE NUMBER ONE
๓. พัฒนาศักยภาพของคริวเรือนและชุมชนในการประกอบสัมมาชีพตามแนวทาง ปรัชญา ของเศรษฐกิจ พอเพียง (Sufficiency Economy) จนเป็นวิถีชีวิต
๔. สร้างโอกาสการเข้าถึงระบบประกันสังคมและสวัสดิการของรัฐ
๕. สร้างภูมิคุ้มกันทางสังคมให้กับคนในสังคมทุกช่วงวัยและผู้พิการพัฒนาให้มี ความเข้มแข็งตลอดชีวิต
๖. พัฒนาศักยภาพแรงงาน/ผู้ด้อยโอกาส/ผู้พิการ ให้มีอาชีพและมีรายได้
๗. ส่งเสริม ป้องกัน รักษาและฟื้นฟูสุขภาพประชาชน

## ประเด็นการพัฒนาที่ ๒ การส่งเสริมและเพิ่มมูลค่าสินค้าการเกษตร อุตสาหกรรมการค้าการ

### ลงทุน

### ตัวชี้วัดและค่าเป้าหมาย

๑. ผลิตภัณฑ์มวลรวมจังหวัด (GPP) ขยายตัวเฉลี่ย ร้อยละ ๔.๕ ต่อปี
๒. รายได้เฉลี่ยต่อหัวของประชากรเพิ่มขึ้น ร้อยละ ๔ ต่อปี
๓. พื้นที่เกษตรอินทรีย์เพิ่มขึ้นเป็น ๓,๐๐๐ ไร่ต่อปี
๔. พื้นที่ได้รับประโยชน์จากชลประทานเพิ่มขึ้นร้อยละ ๓ ต่อปี
๕. กลุ่ม/องค์กรวิสาหกิจชุมชนมีการใช้พลังงานทดแทน เพื่อลดต้นทุนการผลิต เพิ่มขึ้นร้อยละ ๑๐ ต่อปี

### แนวทางการพัฒนา

๑. บริหารจัดการน้ำอย่างมีประสิทธิภาพ

๒. พัฒนาเกษตรปลอดภัยสู่เกษตรอินทรีย์อย่างเป็นระบบและยั่งยืน
๓. พัฒนาศักยภาพและยกระดับผู้ผลิต ผู้ประกอบการด้วยองค์ความรู้ นวัตกรรมและส่งเสริม

การตลาด

๔. ส่งเสริมการใช้พลังงานทดแทนเพื่อลดต้นทุนการผลิตภาคการเกษตร
๕. พัฒนาโครงสร้างพื้นฐานรองรับการขยายตัวของภาคการเกษตร อุตสาหกรรม การค้า การ

ลงทุน

### ประเด็นการพัฒนาที่ ๓ การยกระดับการท่องเที่ยวและบริการ

#### ตัวชี้วัดและค่าเป้าหมาย

๑. รายได้จากการท่องเที่ยวเพิ่มขึ้นร้อยละ ๑๐ ต่อปี
๒. จำนวนนักท่องเที่ยวเพิ่มขึ้นร้อยละ ๑๐ ต่อปี

#### แนวทางการพัฒนา

๑. พัฒนาโครงสร้างพื้นฐาน แหล่งท่องเที่ยวและสิ่งอำนวยความสะดวก
๒. ส่งเสริมและยกระดับประเพณี วัฒนธรรมและภูมิปัญญาท้องถิ่น เพื่อสร้างมูลค่าเพิ่ม
๓. พัฒนาและยกระดับการบริหารจัดการการท่องเที่ยวให้ได้มาตรฐาน
๔. สร้างและพัฒนารูปแบบกิจกรรมการท่องเที่ยวและบริการที่สอดคล้องกับอัตลักษณ์ของพื้นที่
๕. พัฒนาการตลาดและการประชาสัมพันธ์ด้านการท่องเที่ยว

### ประเด็นการพัฒนาที่ ๔ การบริหารจัดการทรัพยากรธรรมชาติและสิ่งแวดล้อมอย่างยั่งยืน

#### ตัวชี้วัดและค่าเป้าหมาย

๑. พื้นที่ป่าไม้เพิ่มขึ้นร้อยละ ๑ ต่อปี
๒. ปริมาณขยะลดลงร้อยละ ๗ ต่อปี
๓. อัตราสารเคมีอันตรายตกค้างในสิ่งแวดล้อมลดลงร้อยละ ๕๐

#### แนวทางการพัฒนา

๑. อนุรักษ์และฟื้นฟูทรัพยากรธรรมชาติอย่างมีส่วนร่วม
๒. อนุรักษ์และฟื้นฟูพื้นที่ป่าต้นน้ำและพื้นที่ลุ่มน้ำ
๓. บริหารจัดการขยะและน้ำเสียอย่างมีประสิทธิภาพ
๔. ส่งเสริมการมีส่วนร่วมในการบริหารจัดการทรัพยากรธรรมชาติและสิ่งแวดล้อม

## ประเด็นการพัฒนาที่ ๕ การเสริมสร้างความมั่นคงเพื่อความสุขของประชาชน ตัวชี้วัดและค่าเป้าหมาย

๑. คดีชีวิต ร่างกาย เพศและคดีประทุษร้ายต่อทรัพย์ ลดลงร้อยละ ๒.๕ ต่อปี
๒. สัดส่วนคดียาเสพติด ลดลงร้อยละ ๑๐ ต่อปี
๓. ผู้เสียชีวิตจากอุบัติเหตุบนท้องถนน ลดลงร้อยละ ๔ ต่อปี
๔. จำนวนอาสาสมัครและเครือข่ายภาคประชาชนในการป้องกันและเฝ้าระวังปัญหา  
อาชญากรรมและยาเสพติดเพิ่มขึ้นร้อยละ ๕ ต่อปี

### กลยุทธ์ภายใต้ประเด็นการพัฒนา

๑. ส่งเสริมการนำกระบวนการยุติธรรมทางเลือกมาใช้ในการไกล่เกลี่ยข้อพิพาทให้ชุมชน
๒. เสริมสร้างพลังทุกภาคส่วนในการป้องกันอาชญากรรมและแก้ไขปัญหายาเสพติด
๓. ส่งเสริมการป้องกันและแก้ไขปัญหาคดีประทุษร้ายต่อทรัพย์บนท้องถนน

## ๔. ยุทธศาสตร์องค์การบริหารส่วนจังหวัดหนองบัวลำภู

### วิสัยทัศน์(vision)

“หนองบัวลำภู เมืองน่าเที่ยว น่าอยู่ สู่การพัฒนาที่ยั่งยืน”

### พันธกิจ (Mission)

๑. พัฒนาระบบโครงสร้างการคมนาคมขนส่ง ระบบบริการสาธารณะ และระบบการป้องกัน และ  
บรรเทาสาธารณภัยให้ได้มาตรฐานและมีประสิทธิภาพ
๒. การจัดการทรัพยากรธรรมชาติและสิ่งแวดล้อมอย่างสมดุลระหว่างการอนุรักษ์ ฟื้นฟู และใช้  
ประโยชน์อย่างเหมาะสมและยั่งยืน
๓. สนับสนุน ส่งเสริมและพัฒนาด้านการศึกษา ศาสนา ศิลปวัฒนธรรมและการสาธารณสุข เพื่อ  
ยกระดับคุณภาพชีวิตของประชาชน
๔. ส่งเสริมและพัฒนาเศรษฐกิจฐานราก การค้า การลงทุน และการท่องเที่ยวให้เข้มแข็ง  
สามารถแข่งขันได้

### เป้าประสงค์รวม

ประชาชนจังหวัดหนองบัวลำภูมีคุณภาพชีวิตที่ดี สังคมมีความมั่นคงปลอดภัยในการดำรงชีพ  
ด้วยรายได้หลักจากการเกษตรและการท่องเที่ยวภายใต้การพัฒนานุรักษ์ทรัพยากรธรรมชาติและสิ่งแวดล้อม และ  
การส่งเสริมศิลปวัฒนธรรม จารีตประเพณีภูมิปัญญาท้องถิ่น และส่งเสริมเศรษฐกิจชุมชนท้องถิ่นตามหลัก  
เศรษฐกิจพอเพียง

### ยุทธศาสตร์การพัฒนา

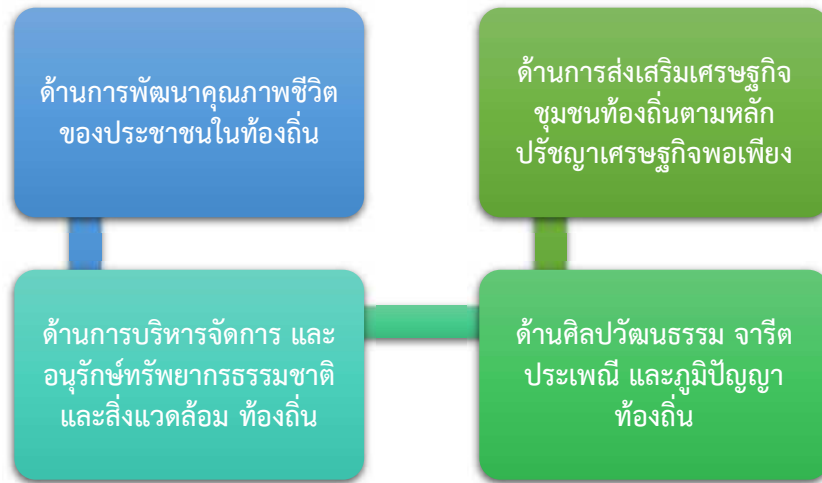

#### ยุทธศาสตร์ที่ ๑ ด้านการพัฒนาคุณภาพชีวิตของประชาชนในท้องถิ่น

##### เป้าประสงค์

ประชาชนมีคุณภาพชีวิตที่ดี สังคมมีความมั่นคง ปลอดภัย

##### ตัวชี้วัดและค่าเป้าหมาย

๑. จำนวนหนี้สินเฉลี่ยต่อครัวเรือนลดลง
๒. อัตราการป่วยด้วยโรคที่สำคัญ เช่น เบาหวาน ลดลง
๓. จำนวนปีการศึกษาเฉลี่ยของประชากรอายุ ๑๕ ปีขึ้นไป
๔. ประชากรผู้พิการ/ผู้ด้อยโอกาส ได้รับการดูแลช่วยเหลือจากภาครัฐเพิ่มขึ้นร้อยละ ๗๐
๕. จำนวนการมีส่วนร่วมของประชาชนในกิจกรรมของหน่วยงานของรัฐ

##### กลยุทธ์การพัฒนา/แนวทางการพัฒนา

๑. พัฒนาศักยภาพของครัวเรือนและชุมชนในการประกอบอาชีพ
๒. ส่งเสริม ป้องกัน รักษาและฟื้นฟูสุขภาพประชาชน
๓. พัฒนาคุณภาพการศึกษาและการเรียนรู้ตลอดชีวิต
๔. สร้างภูมิคุ้มกันทางสังคมให้กับคนในสังคมทุกช่วงวัยและผู้พิการ พัฒนาให้มีความเข้มแข็ง

##### ตลอดชีวิต

๕. ส่งเสริม สนับสนุนการมีส่วนร่วมของประชาชน
๖. พัฒนาโครงสร้างพื้นฐาน การคมนาคม และเสริมสร้างจิตสำนึกในการลดอุบัติเหตุอุบัติภัย

ให้กับประชาชน

## ท้องถิ่น

### ยุทธศาสตร์ที่ ๒ ด้านการบริหารจัดการและอนุรักษ์ทรัพยากรธรรมชาติและสิ่งแวดล้อม

#### เป้าประสงค์

๑. ทรัพยากรธรรมชาติและสิ่งแวดล้อมมีความอุดมสมบูรณ์และยั่งยืน
๒. บริหารจัดการน้ำอย่างเป็นระบบและมีประสิทธิภาพ

#### ตัวชี้วัดและค่าเป้าหมาย

๑. จำนวนพื้นที่สีเขียวเพิ่มขึ้นร้อยละ ๑ ต่อปี
๒. คุณภาพสิ่งแวดล้อม (น้ำ,อากาศ) อยู่ในเกณฑ์มาตรฐาน
๓. ปริมาณขยะลดลงร้อยละ ๗ ต่อปี
๔. พื้นที่ได้รับประโยชน์จากระบบชลประทาน/กักเก็บน้ำเพิ่มขึ้น

#### กลยุทธ์การพัฒนา/แนวทางการพัฒนา

๑. อนุรักษ์และฟื้นฟูทรัพยากรธรรมชาติอย่างมีส่วนร่วม
๒. อนุรักษ์และฟื้นฟูพื้นที่ป่าต้นน้ำและพื้นที่ลุ่มน้ำ
๓. บริหารจัดการขยะและน้ำเสียอย่างมีประสิทธิภาพ

### ยุทธศาสตร์ที่ ๓ ด้านศิลปวัฒนธรรม จารีตประเพณี และภูมิปัญญาท้องถิ่น

#### เป้าประสงค์

๑. อนุรักษ์ศิลปวัฒนธรรม จารีตประเพณี และภูมิปัญญาท้องถิ่น
๒. เพิ่มมูลค่าการท่องเที่ยว
๓. ส่งเสริมการกีฬาเพื่อสุขภาพและมุ่งเน้นสู่ความเป็นเลิศ

#### ตัวชี้วัดและค่าเป้าหมาย

๑. ศิลปวัฒนธรรม จารีตประเพณี และภูมิปัญญาท้องถิ่นได้รับการอนุรักษ์และสืบสาน ร้อยละ

๕๐ ต่อปี

๒. รายได้จากการท่องเที่ยวเพิ่มขึ้นร้อยละ ๑๐ ต่อปี
๓. จำนวนนักท่องเที่ยวเพิ่มขึ้นร้อยละ ๑๐ ต่อปี
๔. ประชาชนออกกำลังกายและเล่นกีฬาเพิ่มมากขึ้น ร้อยละ ๕ ต่อปี

#### กลยุทธ์การพัฒนา/แนวทางการพัฒนา

๑. ส่งเสริมศิลปวัฒนธรรม จารีตประเพณี และภูมิปัญญาท้องถิ่นของจังหวัดหนองบัวลำภู
๒. พัฒนาแหล่งท่องเที่ยวตามศักยภาพของพื้นที่
๓. ส่งเสริมประชาสัมพันธ์การตลาดด้านการท่องเที่ยว

๔. ส่งเสริมและสนับสนุนการกีฬาและนันทนาการ

#### **ยุทธศาสตร์ที่ ๔ ด้านการส่งเสริมเศรษฐกิจชุมชนท้องถิ่นตามหลักปรัชญาเศรษฐกิจพอเพียง เป้าประสงค์**

๑. เพิ่มมูลค่าผลผลิตทางการเกษตร ผลิตภัณฑ์ชุมชน และรายได้ของเกษตรกร
๒. เพิ่มพื้นที่เกษตรอินทรีย์
๓. สร้างความเข้มแข็งของกลุ่มอาชีพและผู้ประกอบการขนาดกลางขนาดย่อม
๔. เพิ่มศักยภาพการผลิตและมูลค่าผลผลิตทางการเกษตร ผลิตภัณฑ์ชุมชน การบริการ

#### **ตัวชี้วัดและค่าเป้าหมาย**

๑. ผลิตภัณฑ์มวลรวมของจังหวัด (GDP) ขยายตัวร้อยละ ๔ ต่อปี
๒. ประชาชนมีรายได้เพิ่มขึ้นร้อยละ ๑๐ ต่อปี
๓. พื้นที่เกษตรอินทรีย์เพิ่มขึ้น เป็น ๓๐,๐๐๐ ไร่
๔. มีการรวมกลุ่มอาชีพเพิ่มขึ้น ๓๐ กลุ่มต่อปี

#### **กลยุทธ์การพัฒนา/แนวทางการพัฒนา**

๑. พัฒนาศักยภาพและยกระดับผู้ผลิตผู้ประกอบการด้วยองค์ความรู้นวัตกรรมและการ ส่งเสริม  
การตลาด
๒. พัฒนาเกษตรปลอดภัยสู่เกษตรอินทรีย์อย่างเป็นระบบอย่างยั่งยืน
๓. ส่งเสริมและสนับสนุนวิสาหกิจขนาดกลางและขนาดย่อมเพื่อสร้างความเข้มแข็ง

#### **๕. ยุทธศาสตร์การพัฒนาขององค์กรปกครองส่วนท้องถิ่นในเขตจังหวัดหนองบัวลำภู วิสัยทัศน์(vision)**

“หนองบัวลำภูเป็นเมืองน่าอยู่ เศรษฐกิจชุมชนชาติ ประชาชนฉลาดทำกิน ในดินแดนสันติสุข”

#### **พันธกิจ (Mission)**

๑. พัฒนาระบบโครงสร้างการคมนาคมขนส่ง ระบบบริการสาธารณะ และระบบการป้องกัน  
และบรรเทาสาธารณภัยให้ได้มาตรฐานและมีประสิทธิภาพ
๒. การจัดการทรัพยากรธรรมชาติและสิ่งแวดล้อมอย่างสมดุลระหว่างการอนุรักษ์ ฟื้นฟู และใช้  
ประโยชน์อย่างเหมาะสมและยั่งยืน
๓. สนับสนุน ส่งเสริมและพัฒนาด้านการศึกษา ศาสนา ศิลปวัฒนธรรมและการสาธารณสุข  
เพื่อยกระดับคุณภาพชีวิตของประชาชน
๔. ส่งเสริมและพัฒนาเศรษฐกิจฐานราก การค้า การลงทุน และการท่องเที่ยวให้เข้มแข็ง  
สามารถแข่งขันได้

### เป้าประสงค์รวม

ประชาชนจังหวัดหนองบัวลำภูมีคุณภาพชีวิตที่ดี สังคมมีความมั่นคงปลอดภัยในการดำรงชีพ ด้วยรายได้หลักจากการเกษตรและการท่องเที่ยวภายใต้การพัฒนาอนุรักษ์ทรัพยากรธรรมชาติสิ่งแวดล้อม และการส่งเสริมศิลปวัฒนธรรม จาริตประเพณีภูมิปัญญาท้องถิ่น และส่งเสริมเศรษฐกิจชุมชนท้องถิ่นตามหลักเศรษฐกิจพอเพียง

### ยุทธศาสตร์การพัฒนา

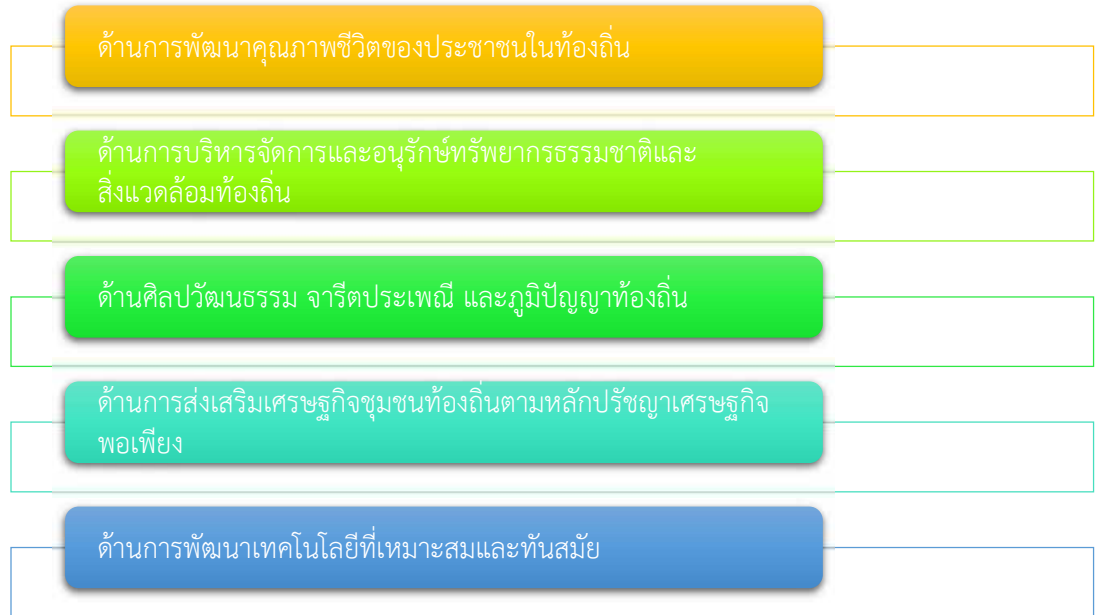

### ยุทธศาสตร์ที่ ๑ ด้านการพัฒนาคุณภาพชีวิตของประชาชนในท้องถิ่น

#### เป้าประสงค์

ประชาชนมีคุณภาพชีวิตที่ดี สังคมมีความมั่นคง ปลอดภัย

#### ตัวชี้วัดและค่าเป้าหมาย

๑. จำนวนหนี้สินเฉลี่ยต่อครัวเรือนลดลง
๒. อัตราการป่วยด้วยโรคที่สำคัญ เช่น เบาหวาน ลดลง
๓. จำนวนปีการศึกษาเฉลี่ยของประชากรอายุ ๑๕ ปีขึ้นไป
๔. ประชากรผู้พิการ/ผู้ด้อยโอกาส ได้รับการดูแลช่วยเหลือจากภาครัฐเพิ่มขึ้นร้อยละ ๗๐
๕. จำนวนการมีส่วนร่วมของประชาชนในกิจกรรมของหน่วยงานของรัฐ

#### กลยุทธ์การพัฒนา/แนวทางการพัฒนา

๑. พัฒนาศักยภาพของครัวเรือนและชุมชนในการประกอบอาชีพ
๒. ส่งเสริม ป้องกัน รักษาและฟื้นฟูสุขภาพประชาชน
๓. พัฒนาคุณภาพการศึกษาและการเรียนรู้ตลอดชีวิต

๔. สร้างภูมิคุ้มกันทางสังคมให้กับคนในสังคมทุกช่วงวัยและผู้พิการ พัฒนาให้มีความเข้มแข็งตลอดชีวิต

๕. ส่งเสริม สนับสนุนการมีส่วนร่วมของประชาชน

๖. พัฒนาโครงสร้างพื้นฐาน การคมนาคม และเสริมสร้างจิตสำนึกในการลดอุบัติเหตุอุบัติภัยให้กับประชาชน

**ยุทธศาสตร์ที่ ๒ ด้านการบริหารจัดการและอนุรักษ์ทรัพยากรธรรมชาติและสิ่งแวดล้อม  
ท้องถิ่น**

**เป้าประสงค์**

๑. ทรัพยากรธรรมชาติและสิ่งแวดล้อมมีความอุดมสมบูรณ์และยั่งยืน

๒. บริหารจัดการน้ำอย่างเป็นระบบและมีประสิทธิภาพ

**ตัวชี้วัดและค่าเป้าหมาย**

๑. จำนวนพื้นที่สีเขียวเพิ่มขึ้นร้อยละ ๑ ต่อปี

๒. คุณภาพสิ่งแวดล้อม (น้ำ,อากาศ) อยู่ในเกณฑ์มาตรฐาน

๓. ปริมาณขยะลดลงร้อยละ ๗ ต่อปี

๔. พื้นที่ได้รับประโยชน์จากระบบชลประทาน/กักเก็บน้ำเพิ่มขึ้น

**กลยุทธ์การพัฒนา/แนวทางการพัฒนา**

๑. อนุรักษ์และฟื้นฟูทรัพยากรธรรมชาติอย่างมีส่วนร่วม

๒. อนุรักษ์และฟื้นฟูพื้นที่ป่าต้นน้ำและพื้นที่ลุ่มน้ำ

๓. บริหารจัดการขยะและน้ำเสียอย่างมีประสิทธิภาพ

**ยุทธศาสตร์ที่ ๓ ด้านศิลปวัฒนธรรม จารีตประเพณี และภูมิปัญญาท้องถิ่น**

**เป้าประสงค์**

๑. อนุรักษ์ศิลปวัฒนธรรม จารีตประเพณี และภูมิปัญญาท้องถิ่น

๒. เพิ่มมูลค่าการท่องเที่ยว

๓. ส่งเสริมการกีฬาเพื่อสุขภาพและมุ่งเน้นสู่ความเป็นเลิศ

**ตัวชี้วัดและค่าเป้าหมาย**

๑. ศิลปวัฒนธรรม จารีตประเพณี และภูมิปัญญาท้องถิ่นได้รับการอนุรักษ์และสืบสาน ร้อยละ

๕๐ ต่อปี

๒. รายได้จากการท่องเที่ยวเพิ่มขึ้นร้อยละ ๑๐ ต่อปี

๓. จำนวนนักท่องเที่ยวเพิ่มขึ้นร้อยละ ๑๐ ต่อปี

๔. ประชาชนออกกำลังกายและเล่นกีฬาเพิ่มมากขึ้น ร้อยละ ๕ ต่อปี

#### กลยุทธ์การพัฒนา/แนวทางการพัฒนา

๑. ส่งเสริมศิลปวัฒนธรรม จารีตประเพณี และภูมิปัญญาท้องถิ่นของจังหวัดหนองบัวลำภู
๒. พัฒนาแหล่งท่องเที่ยวตามศักยภาพของพื้นที่
๓. ส่งเสริมประชาสัมพันธ์การตลาดด้านการท่องเที่ยว ๔. ส่งเสริมและสนับสนุนการกีฬาและ

นันทนาการ

#### ยุทธศาสตร์ที่ ๔ ด้านการส่งเสริมเศรษฐกิจชุมชนท้องถิ่นตามหลักปรัชญาเศรษฐกิจพอเพียง เป้าประสงค์

๑. เพิ่มมูลค่าผลผลิตทางการเกษตร ผลิตภัณฑ์ชุมชน และรายได้ของเกษตรกร
๒. เพิ่มพื้นที่เกษตรอินทรีย์
๓. สร้างความเข้มแข็งของกลุ่มอาชีพและผู้ประกอบการขนาดกลางขนาดย่อม
๔. เพิ่มศักยภาพการผลิตและมูลค่าผลผลิตทางการเกษตร ผลิตภัณฑ์ชุมชน การบริการ

#### ตัวชี้วัดและค่าเป้าหมาย

๑. ผลิตภัณฑ์มวลรวมของจังหวัด (GDP) ขยายตัวร้อยละ ๔ ต่อปี
๒. ประชาชนมีรายได้เพิ่มขึ้นร้อยละ ๑๐ ต่อปี
๓. พื้นที่เกษตรอินทรีย์เพิ่มขึ้น เป็น ๓๐,๐๐๐ ไร่
๔. มีการรวมกลุ่มอาชีพเพิ่มขึ้น ๓๐ กลุ่มต่อปี

#### กลยุทธ์การพัฒนา/แนวทางการพัฒนา

๑. พัฒนาศักยภาพและยกระดับผู้ผลิตผู้ประกอบการด้วยองค์ความรู้นวัตกรรมและการ ส่งเสริม
- การตลาด
๒. พัฒนาเกษตรปลอดภัยสู่เกษตรอินทรีย์อย่างเป็นระบบอย่างยั่งยืน
  ๓. ส่งเสริมและสนับสนุนวิสาหกิจขนาดกลางและขนาดย่อมเพื่อสร้างความเข้มแข็ง

#### ยุทธศาสตร์ที่ ๕ ด้านการพัฒนาเทคโนโลยีที่เหมาะสมและทันสมัย

## ยุทธศาสตร์ของเทศบาลตำบลโนนสะอาด อำเภอศรีบุญเรือง จังหวัดหนองบัวลำภู (พ.ศ.๒๕๖๖-๒๕๗๐)

### วิสัยทัศน์ (Vision)

เทศบาลตำบลโนนสะอาด ได้กำหนดวิสัยทัศน์ เพื่อแสดงสถานการณ์ในอนาคตซึ่งเป็นจุดมุ่งหมายความคาดหวังที่ต้องการให้เกิดขึ้นในอนาคตข้างหน้าซึ่งจะสามารถสะท้อนถึงสภาพการณ์ของท้องถิ่นในอนาคตอย่างรอบด้านภายใต้การเปลี่ยนแปลงของสภาพแวดล้อมด้านต่างๆ จึงได้กำหนดวิสัยทัศน์ความหวังที่จะให้เกิดขึ้นในอนาคต ดังนี้

“ปลอดภัยต่อชีวิตและทรัพย์สิน เศรษฐกิจพอเพียง การเมืองโปร่งใส น้ำไหล ไฟสว่าง ถนนทางสะดวก ”

### ยุทธศาสตร์

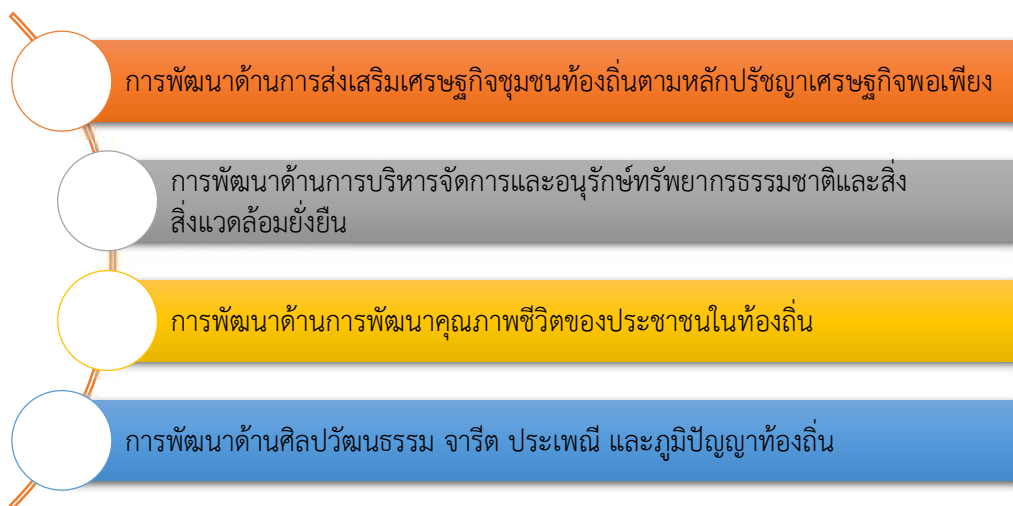

### ยุทธศาสตร์ที่ ๑ การพัฒนาด้านการส่งเสริมเศรษฐกิจชุมชนท้องถิ่นตามหลักปรัชญาเศรษฐกิจพอเพียง

#### แนวทางการพัฒนา

- ๑.๑ การจัดทำแผนแม่บทชุมชนการส่งเสริมสนับสนุนการดำเนินงานขององค์กรชุมชนทุกระดับ
- ๑.๒ พัฒนาการส่งเสริมอาชีพให้แก่กลุ่มอาชีพผลิตภัณฑ์ชุมชน
- ๑.๓ พัฒนาและส่งเสริมคุณภาพของผลิตภัณฑ์การบรรจุภัณฑ์ และการตลาดแก่สินค้าที่ผลิตในชุมชน
- ๑.๔ ส่งเสริมและสนับสนุนอุตสาหกรรมในครอบครัวและหัตถกรรมไทย
- ๑.๕ ส่งเสริมและสนับสนุนวิสาหกิจชุมชน
- ๑.๖ สนับสนุนการจัดตั้งกลุ่มออมทรัพย์หรือการรวมกลุ่มในรูปแบบอื่น ๆ
- ๑.๗ การส่งเสริมเศรษฐกิจพอเพียง
- ๑.๘ ส่งเสริมสนับสนุนศูนย์การเรียนรู้ชุมชน
- ๑.๙ ส่งเสริมและประชาสัมพันธ์การท่องเที่ยว
- ๑.๑๐ การพัฒนาผู้ประกอบการธุรกิจและบริการการท่องเที่ยว

## ยุทธศาสตร์ที่ ๒ การพัฒนาด้านการบริหารจัดการและอนุรักษ์ทรัพยากรธรรมชาติและสิ่งแวดล้อมยั่งยืน

### แนวทางการพัฒนา

- ๒.๑ การพัฒนาแหล่งน้ำเพื่อการอุปโภค บริโภค และการเกษตร
- ๒.๒ ส่งเสริมการอนุรักษ์และฟื้นฟูทรัพยากรธรรมชาติและสิ่งแวดล้อม
- ๒.๓ ส่งเสริมการจัดการสิ่งแวดล้อมชุมชนและมลพิษต่างๆ
- ๒.๔ พัฒนาและดูแลที่สาธารณะเพื่อเป็นศูนย์สุขภาพชุมชน
- ๒.๕ พัฒนาปรับปรุงภูมิทัศน์ชุมชน ให้เป็นแหล่งท่องเที่ยว
- ๒.๖ ปรับปรุงและพัฒนาแหล่งท่องเที่ยวในเขตองค์กรปกครองส่วนท้องถิ่น

## ยุทธศาสตร์ที่ ๓ การพัฒนาด้านการพัฒนาคุณภาพชีวิตของประชาชนในท้องถิ่น

### แนวทางการพัฒนา

- ๓.๑ การพัฒนาด้านโครงสร้างพื้นฐาน
- ๓.๒ ส่งเสริมและสนับสนุนการจัดการศึกษา
- ๓.๓ สร้างเสริมสุขภาพอนามัย เด็ก เยาวชน ประชาชนและพัฒนาพฤติกรรมสุขภาพ
- ๓.๔ จัดระบบบริการทางการแพทย์และสาธารณสุข
- ๓.๕ พัฒนาบุคลากรขององค์กรปกครองส่วนท้องถิ่น
- ๓.๖ การพัฒนาเพิ่มประสิทธิภาพในการบริหารงานขององค์กรปกครองส่วนท้องถิ่น
- ๓.๗ พัฒนาศูนย์ต่อสู้เพื่อเอาชนะยาเสพติด
- ๓.๘ สงเคราะห์และพัฒนาคุณภาพชีวิตเด็ก เยาวชน สตรี คนชรา คนพิการ และผู้ด้อยโอกาส
- ๓.๙ เสริมสร้างความเข้มแข็งของสถาบันครอบครัว
- ๓.๑๐ ส่งเสริมการมีส่วนร่วมของประชาชน
- ๓.๑๑ ส่งเสริมและสนับสนุนการป้องกันและควบคุมโรคติดต่อ
- ๓.๑๒ ส่งเสริมการดูแลสุขภาพสุขภาพที่เกิดจากโรคไม่ติดต่อ
- ๓.๑๓ สนับสนุนศูนย์อาสาสมัครป้องกันภัยฝ่ายพลเรือนท้องถิ่น
- ๓.๑๔ ส่งเสริมสนับสนุนการนำหลักการมีส่วนร่วมมาใช้ในการบริหารจัดการ
- ๓.๑๕ การประยุกต์ใช้ข้อมูลเทคโนโลยีสารสนเทศเพื่อพิจารณาข้อพิพาททางการปกครอง
- ๓.๑๖ ส่งเสริมด้านความโปร่งใส
- ๓.๑๗ การส่งเสริม และสนับสนุนการกีฬา และนันทนาการ

## ยุทธศาสตร์ที่ ๔ การพัฒนาด้านศิลปวัฒนธรรม จารีต ประเพณี และภูมิปัญญาท้องถิ่น

### แนวทางการพัฒนา

- ๔.๑ ส่งเสริมพระพุทธศาสนาและศาสนาอื่นๆ
- ๔.๒ ส่งเสริมและสนับสนุนศิลปวัฒนธรรมภูมิปัญญาท้องถิ่น และปราชญ์ชาวบ้าน

๔.๓ ส่งเสริมการจัดเทศกาลและงานประเพณีที่สำคัญของท้องถิ่นเพื่อการท่องเที่ยว

**(๓) เป้าประสงค์**

๑. ประชาชนมีอาชีพและรายได้พอเพียงในการดำรงชีวิตที่ยั่งยืน
๒. โครงสร้างพื้นฐานได้มาตรฐานและครอบคลุมทุกพื้นที่
๓. ชุมชนสะอาด สวยงาม สิ่งแวดล้อมไม่เป็นพิษ
๔. ประชาชนมีการศึกษา สร้างสังคมแห่งการเรียนรู้ตลอดชีวิต ก้าวสู่ประชาคมอาเซียนได้อย่างมี

คุณภาพ

๕. ประชาชนมีสุขภาพพลานามัยที่สมบูรณ์แข็งแรง
๖. ประชาชนได้รับการบริการที่รวดเร็ว และประทับใจ

**(๔) ตัวชี้วัด**

๑. ประชาชนในเขตเทศบาลตำบลโนนสะอาด มีแหล่งน้ำในการอุปโภคเพิ่มมากขึ้นร้อยละ ๕
๒. ในเขตเทศบาลตำบลโนนสะอาด มีโครงสร้างพื้นฐานให้ประชาชนได้ใช้บริการร้อยละ ๘๐
๓. ประชาชนมีความรู้มากขึ้นร้อยละ ๙๐ และศิลปวัฒนธรรมอันดียังคงอยู่
๔. ประชาชนในเขตเทศบาลตำบลโนนสะอาด ร้อยละ ๘๐ มีความรู้และมีส่วนร่วมในการพัฒนาการท่องเที่ยวศาสนา – วัฒนธรรมประเพณีและกีฬา
๕. ประชาชนมีคุณภาพชีวิตที่ดีขึ้นร้อยละ ๑๐
๖. ชุมชนมีรายได้เพิ่มขึ้นในอัตราร้อยละ ๕ และพึ่งตนเองได้มากขึ้น
๗. ชุมชนในเขตเทศบาลตำบลโนนสะอาด ร้อยละ ๖๐ น่ายู่อย่างสงบสุข
๘. การบริการจัดการของเทศบาลตำบลโนนสะอาด มีผลการปฏิบัติงานที่มีประสิทธิภาพสูง ร้อยละ ๖๐
๙. การบริการจัดการของเทศบาลตำบลโนนสะอาด มีผลการปฏิบัติงานที่มีประสิทธิภาพสูง ร้อยละ ๖๐

**(๕) ค่าเป้าหมาย**

๑. ด้านการได้รับบริการด้านโครงสร้างพื้นฐานให้มีความสะดวกและรวดเร็ว
๒. ประชาชนมีความรู้และบำรุงรักษาศิลปวัฒนธรรมอันดีงาม
๓. ประชาชนมีศักยภาพมีรายได้เพียงพอสามารถพึ่งตนเองได้
๔. มลภาวะและสิ่งแวดล้อมไม่เป็นพิษทำให้ชุมชนน่ายู่อย่างสงบสุข
๕. การบริหารจัดการภาครัฐที่ดีและมีส่วนร่วมจากทุกภาคส่วน

**(๖) กลยุทธ์**

๑. พัฒนาชุดลอกคูคลองและจัดสร้างแหล่งน้ำ สงวนและเก็บกักน้ำเพื่อการเกษตร เพื่อการอุปโภคและบริโภค รวมทั้งวางโครงการเพื่อแก้ไขปัญหาน้ำท่วมและน้ำแล้ง

๒. ส่งเสริมและพัฒนาระบบการศึกษา บุคลากรทางการศึกษา ครู นักเรียน ให้เป็นผู้มีคุณภาพมีทักษะและศักยภาพตามมาตรฐานสากล รองรับประชาคมอาเซียน

๓. พัฒนา ปรับปรุงพันธุ์พืชและเมล็ดพันธุ์พืชที่ดีมีคุณภาพ ส่งเสริมให้เกิดเกษตรอุตสาหกรรม ลดต้นทุน เพิ่มมูลค่าผลผลิตทางการเกษตรปรับปรุงผลิตผลให้มีคุณภาพ ส่งเสริมสนับสนุนการถนอมและแปรรูปสินค้าทางการเกษตรส่งเสริมให้มีการเลี้ยงสัตว์เศรษฐกิจ เพื่อการบริโภคเพื่อจำหน่ายและเพื่อการอนุรักษ์ และเพิ่มช่องทางตลาด

๔. ส่งเสริมชุมชนให้เข้มแข็ง พัฒนabethาของผู้นำชุมชน คณะกรรมการหมู่บ้านและชุมชนให้พัฒนabethาและคุณภาพชีวิตของเด็ก เยาวชน สตรี ผู้สูงอายุ ผู้พิการ ผู้ด้อยโอกาส ประชาชน และคุ้มครองสิทธิเสรีภาพของประชาชนพัฒนาคุณภาพและศักยภาพตามความสามารถของแรงงานในท้องถิ่น

๕. ป้องกันและแก้ไขปัญหาการเสพ การผลิตและการจำหน่ายยาเสพติดในทุกระดับ

๖. ดำเนินการโครงการ เพื่อให้บริการประชาชน และรับทราบปัญหา อุปสรรค และความต้องการของประชาชนในพื้นที่พัฒนาศักยภาพของอาสาสมัครสาธารณสุขประจำหมู่บ้าน (อสม) ส่งเสริมสุขภาพและอนามัยของประชาชนในทุกกระดับ ให้มีสุขภาพแข็งแรง

๗. ส่งเสริมสนับสนุนการวางระบบการพัฒนาด้านโครงสร้างพื้นฐานให้สอดคล้องกับความจำเป็นและความต้องการของประชาชนก่อสร้าง ปรับปรุงเส้นทางคมนาคมอย่างทั่วถึง

๘. พัฒนาฟื้นฟูและส่งเสริมกิจกรรมด้านศาสนา ศิลปวัฒนธรรมและประเพณีของชุมชนท้องถิ่น โดยการอนุรักษ์สืบสานต่อและเชื่อมโยงสู่กิจกรรมการท่องเที่ยว

๙. ปรับปรุงโครงสร้างการบริหารงาน นำระบบสารสนเทศมาใช้ในการบริหารงานภายในองค์กร สนับสนุนบุคลากรในสังกัดให้ได้รับการศึกษาอบรม การทำวิจัย เพิ่มพูนความรู้

๑๐. เพิ่มประสิทธิภาพในการปฏิบัติราชการ

๑๑. ส่งเสริมสนับสนุนและร่วมมือกับส่วนราชการ หน่วยงานต่างๆ ในการเตรียมความพร้อมในการป้องกันภัย และการช่วยเหลือผู้ประสบภัย

๑๒. พัฒนาฟื้นฟูและอนุรักษ์ธรรมชาติ สิ่งแวดล้อม แหล่งน้ำ ลุ่มน้ำลำคลองและป่าไม้ให้มีความอุดมสมบูรณ์สร้างจิตสำนึกเพื่อป้องกันและแก้ไขปัญหาลพิษและปัญหาสิ่งแวดล้อมของชุมชน

### (๗) จุดยืนทางยุทธศาสตร์(Positioning)

การจัดทำแผนพัฒนาท้องถิ่น ( ๒๕๖๑-๒๕๖๕ ) เป็นการดำเนินการภายใต้สถานการณ์และความเสี่ยงซึ่งเกิดขึ้นจากการเปลี่ยนแปลงในจังหวัดและภายในประเทศ โดยเฉพาะความเคลื่อนไหวทางการเมืองในระดับประเทศ ที่มีผลกระทบต่อเศรษฐกิจ พลังงาน และการเปลี่ยนแปลงของสภาพภูมิอากาศที่เป็นไปอย่างรวดเร็วและส่งผลกระทบต่อเทศบาลตำบลโนนสะอาด ดังนั้น ทิศทางการบริหารจัดการจัดการตำบล จึงมุ่งเน้นภายใต้หลักปรัชญาของเศรษฐกิจพอเพียง ส่งเสริมการมีส่วนร่วมของประชาชน และเน้นการบริหารงานให้มีความโปร่งใส เพื่อรองรับการเปลี่ยนแปลงดังกล่าว จึงเป็นการใช้จุดแข็งและศักยภาพที่มีอยู่ให้เป็นประโยชน์ต่อการพัฒนาตำบล เพื่อสร้างความเข้มแข็งอย่างยั่งยืนโดยให้ความสำคัญกับการพัฒนาโครงสร้างพื้นฐานและระบบสาธารณูปโภค การพัฒนาด้าน การศึกษา เศรษฐกิจภายในตำบล เพื่อเป็นฐานรากในการพัฒนาเสริมสร้างความเข้มแข็งของกลุ่มอาชีพ ภาคการเกษตร ขณะเดียวกันจำเป็นต้องปรับตัวในการเชื่อมโยงกับระบบเศรษฐกิจในระดับจังหวัด ภูมิภาคและระดับประเทศ การเตรียมความพร้อมด้าน

โครงสร้างพื้นฐานระบบคมนาคมขนส่งที่ต้องก้าวไปพร้อมกับการยกระดับคุณภาพคน การเสริมสร้างองค์ความรู้ การพัฒนาเทคโนโลยีนวัตกรรมและความคิดสร้างสรรค์ ให้เป็นพลังขับเคลื่อนการพัฒนาเศรษฐกิจและสังคมของตำบล

นอกจากนี้ยังจำเป็นต้องมีการบริหารจัดการองค์กร เพื่อสร้างความเป็นธรรมในสังคมให้มีความสำคัญกับการพัฒนาการบริหารราชการ เพื่อให้เกิดประโยชน์สุขแก่ประชาชนและเป็นไปตามหลักการบริหารกิจการบ้านเมืองที่ดีรวมทั้งการส่งเสริมการมีส่วนร่วมของประชาชนในการตรวจสอบการบริหารงานขององค์กร ส่งเสริมให้ประชาชนเข้าถึงทรัพยากรอย่างมีส่วนร่วม ควบคู่กับการปลูกจิตสำนึกค่านิยมประชาธิปไตย และ ธรรมภิบาลแก่ประชาชนทุกกลุ่ม โดยยังคงยึดหลักการ “ปลอดภัยต่อชีวิตและทรัพย์สิน เศรษฐกิจพอเพียง การเมืองโปร่งใส น้ำไหล ไฟสว่าง ทนทางสะดวก” โดยการประยุกต์ใช้แนวคิดดังกล่าวและสร้างความมั่นใจว่าการพัฒนาจะเป็นไปในแนวทางที่ยั่งยืนและสร้างความสุขให้คนตำบลโนนสะอาด ทุกภาคส่วนต้องพิจารณาการเปลี่ยนแปลงทั้งภายในและภายนอกตำบลอย่างรอบคอบ และวางจุดยืนในการพัฒนาระยะยาว และควรคำนึงถึงยุทธศาสตร์การพัฒนาในกลุ่มภาคตะวันออกเฉียงเหนือตอนบน ที่ควรมุ่งเน้นแก้ไขปัญหาการฟื้นฟูระบบนิเวศน์เพื่อรักษาสมดุลธรรมชาติ การปรับโครงสร้างการผลิตด้านการเกษตร พัฒนาการท่องเที่ยว การส่งเสริมการค้าเร่งแก้ไขปัญหาการขาดแคลนน้ำจากภาวะฝนแล้ง

๘) ความเชื่อมโยงของยุทธศาสตร์ในภาพรวม

แผนพัฒนาท้องถิ่น (พ.ศ.๒๕๖๖ - ๒๕๗๐) เทศบาลตำบลโนนสะอาด อำเภอศรีบุญเรือง จังหวัดหนองบัวลำภู

แผนผังที่ ๑ แสดงความเชื่อมโยงของยุทธศาสตร์ในภาพรวม



๘) ความเชื่อมโยงของยุทธศาสตร์ในภาพรวม (ต่อ)

แผนพัฒนาท้องถิ่น (พ.ศ.๒๕๖๖ - ๒๕๗๐) เทศบาลตำบลโนนสะอาด อำเภอศรีบุญเรือง จังหวัดหนองบัวลำภู

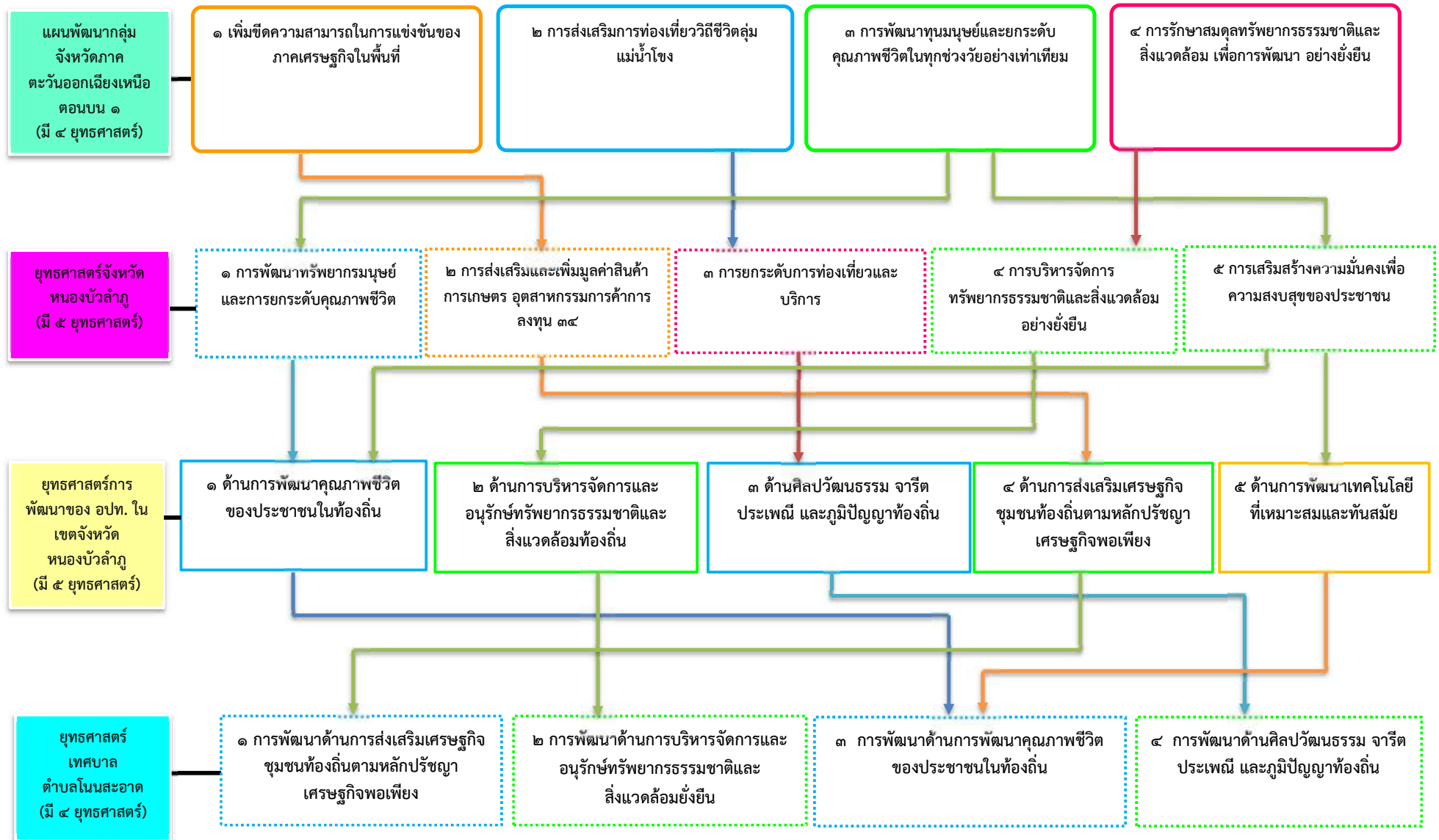

๘) ความเชื่อมโยงของยุทธศาสตร์ในภาพรวม (ต่อ)

แผนพัฒนาท้องถิ่น (พ.ศ.๒๕๖๖ - ๒๕๗๐) เทศบาลตำบลโนนสะอาด อำเภอศรีบุญเรือง จังหวัดหนองบัวลำภู



ความเชื่อมโยงของยุทธศาสตร์ในภาพรวม

ความเชื่อมโยงของยุทธศาสตร์ในภาพรวมของเทศบาลตำบลโนนสะอาด

ยุทธศาสตร์การพัฒนาเทศบาลตำบลโนนสะอาด	แนวทางการพัฒนา	ยุทธศาสตร์ในเขต อปท.	สอดคล้องกับยุทธศาสตร์ ยุทธศาสตร์จังหวัด หนองบัวลำภู	ยุทธศาสตร์ชาติ
ยุทธศาสตร์ที่ ๑ การพัฒนาด้านการส่งเสริมเศรษฐกิจชุมชนท้องถิ่นตามหลักปรัชญาเศรษฐกิจพอเพียง	๑.การจัดทำแผนแม่บทชุมชนการส่งเสริมสนับสนุนการดำเนินงานขององค์กรชุมชนทุกระดับ ๒.พัฒนาการส่งเสริมอาชีพให้แก่กลุ่มอาชีพผลิตภัณฑ์ชุมชน ๓.พัฒนาและส่งเสริมคุณภาพของผลิตภัณฑ์การบรรจุภัณฑ์ และการตลาดแก่สินค้าที่ผลิตในชุมชน ๔.ส่งเสริมและสนับสนุนอุตสาหกรรมในครอบครัวและหัตถกรรมไทย ๕.ส่งเสริมและสนับสนุนวิสาหกิจชุมชน ๖.สนับสนุนการจัดตั้งกลุ่มออมทรัพย์หรือการรวมกลุ่มในรูปแบบอื่น ๆ ๗.การส่งเสริมเศรษฐกิจพอเพียง ๘.ส่งเสริมสนับสนุนศูนย์การเรียนรู้ชุมชน ๙.ส่งเสริมและประชาสัมพันธ์การท่องเที่ยว ๑๐.การพัฒนาผู้ประกอบการธุรกิจและบริการการท่องเที่ยว	ยุทธศาสตร์ที่ ๔ ด้านการส่งเสริมเศรษฐกิจชุมชนท้องถิ่นตามหลักปรัชญาเศรษฐกิจพอเพียง	ยุทธศาสตร์ที่ ๒ การส่งเสริมและเพิ่มมูลค่าสินค้าการเกษตรอุตสาหกรรมการค้าการลงทุน	ยุทธศาสตร์ที่ ๒ ด้านการสร้างความสามารถในการแข่งขัน
ยุทธศาสตร์ที่ ๒ การพัฒนาด้านการบริหารจัดการและอนุรักษ์ทรัพยากรธรรมชาติและสิ่งแวดล้อมยั่งยืน	๑.การพัฒนาแหล่งน้ำเพื่อการอุปโภค บริโภค และการเกษตร ๒.ส่งเสริมการอนุรักษ์และฟื้นฟูทรัพยากรธรรมชาติและสิ่งแวดล้อม ๓.ส่งเสริมการจัดการสิ่งแวดล้อมชุมชนและมลพิษต่างๆ ๔.พัฒนาและดูแลที่สาธารณะเพื่อเป็นศูนย์สุขภาพชุมชน ๕.พัฒนาปรับปรุงภูมิทัศน์ชุมชน ให้เป็นแหล่งท่องเที่ยว ๖.ปรับปรุงและพัฒนาแหล่งท่องเที่ยวในเขตองค์กรปกครองส่วนท้องถิ่น	ยุทธศาสตร์ที่ ๒ ด้านการบริหารจัดการและอนุรักษ์ทรัพยากรธรรมชาติและสิ่งแวดล้อมท้องถิ่น	ยุทธศาสตร์ที่ ๔ การบริหารจัดการทรัพยากรธรรมชาติและสิ่งแวดล้อมอย่างยั่งยืน	ยุทธศาสตร์ที่ ๕ ด้านการสร้างการเติบโตบนคุณภาพชีวิตที่เป็นมิตรต่อสิ่งแวดล้อม
ยุทธศาสตร์ที่ ๓ การพัฒนาด้านการพัฒนาคุณภาพชีวิตของประชาชนในท้องถิ่น	๑.การพัฒนาด้านโครงสร้างพื้นฐาน ๒.ส่งเสริมและสนับสนุนการจัดการศึกษา ๓.สร้างเสริมสุขภาพอนามัย เด็ก เยาวชน ประชาชนและพัฒนาพฤติกรรมสุขภาพ	ยุทธศาสตร์ที่ ๑ ด้านการพัฒนาคุณภาพชีวิตของประชาชนในท้องถิ่น	ยุทธศาสตร์ที่ ๑ การพัฒนาทรัพยากรมนุษย์และการยกระดับคุณภาพชีวิต	ยุทธศาสตร์ที่ ๑ ด้านความมั่นคง ยุทธศาสตร์ที่ ๓ ด้านการพัฒนาและเสริมสร้างศักยภาพทรัพยากรมนุษย์

ยุทธศาสตร์การพัฒนา เทศบาลตำบลโนนสะอาด	แนวทางการพัฒนา	ยุทธศาสตร์ในเขต อปท.	สอดคล้องกับยุทธศาสตร์ ยุทธศาสตร์จังหวัด หนองบัวลำภู	ยุทธศาสตร์ชาติ
	<p>๔.จัดระบบบริการทางการแพทย์และสาธารณสุข</p> <p>๕.พัฒนาบุคลากรขององค์กรปกครองส่วนท้องถิ่น</p> <p>๖.การพัฒนาเพิ่มประสิทธิภาพในการบริหารงานขององค์กรปกครองส่วนท้องถิ่น</p> <p>๗.พัฒนาศูนย์ต่อสู้เพื่อเอาชนะยาเสพติด</p> <p>๘.สงเคราะห์และพัฒนาคุณภาพชีวิตเด็ก เยาวชน สตรี คนชรา คนพิการ และผู้ด้อยโอกาส</p> <p>๙.เสริมสร้างความเข้มแข็งของสถาบันครอบครัว</p> <p>๑๐.ส่งเสริมการมีส่วนร่วมของประชาชน</p> <p>๑๑.ส่งเสริมและสนับสนุนการป้องกันและควบคุมโรคติดต่อ</p> <p>๑๒.ส่งเสริมการดูแลรักษาสุขภาพที่เกิดจากโรคไม่ติดต่อ</p> <p>๑๓.สนับสนุนศูนย์อาสาสมัครป้องกันภัยฝ่ายพลเรือนท้องถิ่น</p> <p>๑๔.ส่งเสริมสนับสนุนการนำหลักการมีส่วนร่วมมาใช้ในการบริหารจัดการ</p> <p>๑๕.การประยุกต์ใช้ข้อมูลจากเทคโนโลยีสารสนเทศเพื่อพิจารณาข้อพิพาททางการปกครอง</p> <p>๑๖.ส่งเสริมด้านความโปร่งใส</p> <p>๑๗.การส่งเสริม และสนับสนุนการกีฬา และนันทนาการ</p>	<p>ยุทธศาสตร์ที่ ๕ ด้านการพัฒนาเทคโนโลยีที่เหมาะสมและทันสมัย</p>	<p>ยุทธศาสตร์ที่ ๕ การเสริมสร้างความมั่นคงเพื่อความสงบสุขของประชาชน</p>	<p>ยุทธศาสตร์ที่ ๔ ด้านการสร้างโอกาสและความเสมอภาคทางสังคม</p> <p>ยุทธศาสตร์ที่ ๖ ด้านการปรับสมดุลและพัฒนากระบวนการบริหารจัดการภาครัฐ</p>
<p>ยุทธศาสตร์ที่ ๔ การพัฒนา ด้านศิลปวัฒนธรรม จารีต ประเพณี และภูมิปัญญา ท้องถิ่น</p>	<p>๑.ส่งเสริมพระพุทธศาสนาและศาสนาอื่นๆ</p> <p>๒.ส่งเสริมและสนับสนุนศิลปวัฒนธรรมภูมิปัญญาท้องถิ่น และประเพณีชาวบ้าน</p> <p>๓.ส่งเสริมการจัดเทศกาลและงานประเพณีที่สำคัญของท้องถิ่นเพื่อการท่องเที่ยว</p>	<p>ยุทธศาสตร์ที่ ๓ ด้านศิลปะวัฒนธรรม จารีตประเพณี และภูมิปัญญาท้องถิ่น</p>	<p>ยุทธศาสตร์ที่ ๓ การยกระดับการท่องเที่ยวและบริการ</p>	<p>ยุทธศาสตร์ที่ ๒ ด้านการสร้าง ความสามารถในการแข่งขัน</p>

### (๓) การวิเคราะห์เพื่อพัฒนาท้องถิ่น

๑. การวิเคราะห์กรอบการจัดทำยุทธศาสตร์ขององค์กรปกครองส่วนท้องถิ่น ในการจัดทำแผนพัฒนาท้องถิ่น ของเทศบาลตำบลโนนสะอาด ได้ใช้การวิเคราะห์ SWOT Analysis /Demand (Demand Analysis) /Global Demand และ Trend ปัจจัยและสถานการณ์การเปลี่ยนแปลงที่มีผลต่อการพัฒนาอย่างน้อยต้องประกอบด้วย การวิเคราะห์ศักยภาพด้านเศรษฐกิจ ด้านสังคม ด้านทรัพยากรธรรมชาติและสิ่งแวดล้อม ซึ่งมีรายละเอียด ดังนี้

#### ๑. การวิเคราะห์ SWOT เทศบาลตำบลโนนสะอาด

##### การวิเคราะห์สภาพแวดล้อมภายใน

##### จุดแข็ง (Strength)

๑. เทศบาลตำบลโนนสะอาด มีบุคลากร ภายใต้อัตรากำลัง อยู่ในระดับที่พร้อมที่จะดำเนินการตามนโยบายของผู้บริหารท้องถิ่น

๒. ได้รับความร่วมมือ ร่วมใจ จากส่วนราชการและประชาชนในการเข้าร่วมโครงการ/ กิจกรรมต่างๆ ของเทศบาลเป็นอย่างดี

๓. ผู้บริหารท้องถิ่น ผู้นำชุมชน มีจิตสาธารณะทุ่มเทในการพัฒนาตำบล

๔. มีอำนาจหน้าที่ภารกิจหลายด้าน พร้อมทั้งจะให้บริการสาธารณะ และแก้ไขปัญหาความเดือดร้อนของประชาชน

๕. เป็นหน่วยงานที่มีความใกล้ชิดกับประชาชนมากที่สุด และสามารถแก้ไขปัญหาได้อย่างรวดเร็ว

##### จุดอ่อน (Weakness)

๑. กฎหมาย ระเบียบ ข้อบังคับที่เกี่ยวข้องกับการปฏิบัติงาน มีการเปลี่ยนแปลงอยู่ตลอดเวลา ทำให้เจ้าหน้าที่ผู้ปฏิบัติงาน สับสน ขาดความชัดเจน

๒. รายได้ที่จัดเก็บเอง และที่ได้รับงบประมาณจัดสรรไม่เพียงพอต่อการให้บริการสาธารณะ

๓. โครงสร้างพื้นฐานและระบบสาธารณสุขปโภค สาธารณูปการยังไม่ครอบคลุม และไม่ทั่วถึง

##### การวิเคราะห์สภาพภายนอก

##### โอกาส (Opportunity)

๑. ความก้าวหน้าด้านเทคโนโลยีสมาร์ทโฟน ทำให้เทศบาลมี Application บริการประชาชนผ่าน e- smart services สร้างความสะดวกสบายให้ประชาชน

๒. ความก้าวหน้าด้านเทคโนโลยีทำให้เทศบาลได้นำ Application i- pole เพื่อให้บริการประชาชนในการร้องเรียนเรื่องไฟฟ้าดับ สร้างความสะดวกสบายให้ประชาชน มากยิ่งขึ้น

๓. มีภูมิปัญญาท้องถิ่น ปรากฏในหลากหลายสาขา ประเพณีวัฒนธรรมที่หลากหลาย

##### อุปสรรค/ภัยคุกคาม (Threats)

๑. การจัดสรรงบประมาณจากรัฐ ยังไม่เพียงพอ กับภารกิจที่ถ่ายโอนให้กับท้องถิ่น

๒. มีการแข่งขันของระบบเศรษฐกิจในยุคของเทคโนโลยีสารสนเทศ ทำให้มีผลกระทบต่อประชาชน

๓. ปัญหาโรคระบาดโรคติดเชื้อไวรัสโคโรนา 2019 (COVID-19)

**๒. การประเมินสถานการณ์สภาพแวดล้อมภายนอก ที่เกี่ยวข้อง**

ในการจัดทำแผนพัฒนาท้องถิ่น (พ.ศ.๒๕๖๖ – ๒๕๗๐) ของเทศบาลตำบลโนนสะอาด ได้ทำการประเมินสถานการณ์สภาพแวดล้อมภายนอกที่เกี่ยวข้อง ซึ่งมีรายละเอียดดังนี้

**ตารางที่ ๑๒ แสดงการประเมินสถานการณ์สภาพแวดล้อมภายนอก**

ด้านข้อบ่งชี้และปริมาณของปัญหา	พื้นที่เป้าหมาย	กลุ่มเป้าหมาย	การคาดการณ์แนวโน้มในอนาคต
<b>ด้านโครงสร้างพื้นฐาน</b> - ถนน ท่อระบายน้ำ คสล. ยังไม่ครบถ้วน - ระบบไฟฟ้า ประปา ยังไม่ทั่วถึง - ขาดระบบการระบายน้ำ - ถนนมีสภาพชำรุดทรุดโทรม	ตำบลโนนสะอาด ทุกหมู่บ้าน	ประชาชนในตำบลโนนสะอาดทุกหมู่บ้าน	มีระบบสาธารณูปโภคครบทุกด้านมีมาตรฐานและเป็นความต้องการของประชาชนอย่างแท้จริง
<b>ด้านทรัพยากรธรรมชาติ และสิ่งแวดล้อม</b> - ปัญหาขยะมูลฝอย - ปัญหาการเผาใบอ้อย - ประชาชนทิ้งขยะข้างถนน และที่สาธารณะ	ตำบลโนนสะอาด ทุกหมู่บ้าน	ประชาชนในตำบลโนนสะอาดทุกหมู่บ้าน	ประชาชนจะประสบปัญหาและได้รับผลกระทบเกี่ยวกับสิ่งแวดล้อมเป็นพิษเนื่องจากการทิ้งขยะและเผาตอฟาง เผาไร้อ้อย
<b>ด้านเศรษฐกิจ และเสริมสร้างความเข้มแข็งของระบบเศรษฐกิจชุมชน</b> - ขาดการกระจายรายได้ให้กับชุมชน - ขาดการส่งเสริมอาชีพ	ตำบลโนนสะอาด ทุกหมู่บ้าน	ประชาชนในตำบลโนนสะอาดที่อยู่ในวัยแรงงานตั้งแต่อายุ ๑๘-๖๐ ปี	ประชาชนได้รับโอกาสในการทำงานมากขึ้นมีรายได้พอเลี้ยงตนเอง และเลี้ยงครอบครัวในการดำรงชีพ
<b>ด้านการพัฒนาสังคม คุณภาพชีวิตและความเข้มแข็งของชุมชน</b> - หมู่บ้าน ขาดความเข้มแข็ง - ขาดความปลอดภัยในชีวิตและทรัพย์สิน - ขาดความรู้ในการดูแลสุขภาพอนามัย - การระบาดโรคติดเชื้อไวรัสโคโรนา 19 - เยาวชนขาดความสนใจด้านศาสนา วัฒนธรรม และประเพณีอันดีงาม	ตำบลโนนสะอาด ทุกหมู่บ้าน	ประชาชนในตำบลโนนสะอาดทุกหมู่บ้าน	- ประชาชนในตำบลโนนสะอาด ได้รับการดูแลด้านชีวิตและทรัพย์สิน - ประชาชนได้รับบริการด้านสาธารณสุข รวมถึงการดูแลและป้องกันโรคติดเชื้อไวรัสโคโรนา 2019 ได้อย่างทั่วถึง - ประชาชนได้เข้าถึงหลักคำสอนของศาสนาและวัฒนธรรมและประเพณีท้องถิ่น
<b>ด้านการบริหารจัดการที่ดี</b> - การอำนวยความสะดวกแก่ประชาชนที่ติดต่อราชการ - การเผยแพร่ข้อมูลข่าวสาร - การประชาสัมพันธ์ให้ความรู้แก่ประชาชน - การมีส่วนร่วมของประชาชน	ตำบลโนนสะอาด ทุกหมู่บ้าน	ประชาชนในตำบลโนนสะอาด ประชาชนทั่วไป กำนัน ผู้ใหญ่บ้าน ผู้บริหารท้องถิ่น, สมาชิกสภาเทศบาล	ทำให้ชุมชนในตำบลโนนสะอาดเข้มแข็งและมีความพร้อมทุกด้านในกิจกรรมของเทศบาลมากขึ้น

ส่วนที่ ๓

การนำแผนพัฒนาท้องถิ่นไปสู่การปฏิบัติ

\*\*\*\*\*

(๑) ยุทธศาสตร์การพัฒนาและแผนงาน

ตารางที่ ๑๓ แสดงยุทธศาสตร์การพัฒนาและแผนงานเพื่อนำแผนพัฒนาท้องถิ่นไปสู่การปฏิบัติ

ที่	ยุทธศาสตร์	ด้าน	แผนงาน	หน่วยงาน รับผิดชอบหลัก	หน่วยงาน สนับสนุน
๑	ยุทธศาสตร์ที่ ๑ การพัฒนาด้านการส่งเสริมเศรษฐกิจชุมชนท้องถิ่น ตามหลักปรัชญาเศรษฐกิจพอเพียง	บริการชุมชนและสังคม	สร้างความเข้มแข็งชุมชน	สำนักปลัด/ฝ่ายส่งเสริมการเกษตร	เทศบาล ตำบลโนน สะอาด
		การเศรษฐกิจ	การเกษตร	สำนักปลัด/ฝ่ายส่งเสริมการเกษตร	
๒	ยุทธศาสตร์ที่ ๒ การพัฒนาด้านการบริหารจัดการและอนุรักษ์ทรัพยากรธรรมชาติและสิ่งแวดล้อมยั่งยืน	บริการชุมชนและสังคม	สร้างความเข้มแข็งชุมชน	สำนักปลัด/ฝ่ายส่งเสริมการเกษตร	
		การเศรษฐกิจ	การเกษตร	สำนักปลัด/ฝ่ายส่งเสริมการเกษตร	
๓	ยุทธศาสตร์ที่ ๓ การพัฒนาด้านการพัฒนาคุณภาพชีวิตของประชาชนในท้องถิ่น	บริหารทั่วไป	บริหารงานทั่วไป	สำนักปลัด/กองคลัง	
			รักษาความสงบภายใน	สำนักปลัด/งานป้องกันและบรรเทาสาธารณภัย	
		บริการชุมชนและสังคม	สร้างความเข้มแข็งชุมชน	สำนักปลัด/ฝ่ายสวัสดิการ	
			สังคมสงเคราะห์	สำนักปลัด/ฝ่ายสวัสดิการ	
			สาธารณสุข	กองสาธารณสุข และสิ่งแวดล้อม	
		การเศรษฐกิจ	เคหะชุมชน	กองช่าง	
อุตสาหกรรมและการโยธา	กองช่าง				
การดำเนินงานอื่นๆ	งบกลาง	สำนักปลัด/กองคลัง			
๔	ยุทธศาสตร์ที่ ๔ การพัฒนาด้านศิลปวัฒนธรรม จารีต ประเพณี และภูมิปัญญาท้องถิ่น	บริการชุมชนและสังคม	ศาสนาวัฒนธรรมและนันทนาการ	กองการศึกษา	
			การศึกษา	กองการศึกษา	
รวม	๔ ยุทธศาสตร์	๔ ด้าน	๑๑ แผนงาน	๕ สำนัก/กอง	

**บัญชีสรุปโครงการพัฒนา**  
**แผนพัฒนาท้องถิ่น (พ.ศ. ๒๕๖๖ - ๒๕๗๐)**  
**เทศบาลตำบลโนนสะอาด อำเภอศรีบุญเรือง จังหวัดหนองบัวลำภู**

ยุทธศาสตร์	ปี ๒๕๖๖		ปี ๒๕๖๗		ปี ๒๕๖๘		ปี ๒๕๖๙		ปี ๒๕๗๐		รวม ๕ ปี	
	จำนวนโครงการ	งบประมาณ (บาท)	จำนวนโครงการ	งบประมาณ (บาท)	จำนวนโครงการ	งบประมาณ (บาท)	จำนวนโครงการ	งบประมาณ (บาท)	จำนวนโครงการ	งบประมาณ (บาท)	จำนวนโครงการ	งบประมาณ (บาท)
<b>๑.ยุทธศาสตร์การพัฒนาด้านการส่งเสริมเศรษฐกิจชุมชนท้องถิ่นตามหลักปรัชญาเศรษฐกิจพอเพียง</b>												
๑.๑ แผนงานการเกษตร	๙	๔๓๕,๑๓๒	๗	๖๕,๑๓๔	๘	๖๘๕,๑๓๖	๗	๒๖๕,๑๓๘	๖	๑๖๕,๑๔๐	๓๗	๑,๖๑๕,๖๘๐
<b>รวม</b>	๙	๔๓๕,๑๓๒	๗	๖๕,๑๓๔	๘	๖๘๕,๑๓๖	๗	๒๖๕,๑๓๘	๖	๑๖๕,๑๔๐	๓๗	๑,๖๑๕,๖๘๐

ยุทธศาสตร์	ปี ๒๕๖๑		ปี ๒๕๖๒		ปี ๒๕๖๓		ปี ๒๕๖๔		ปี ๒๕๖๕		รวม ๕ ปี	
	จำนวนโครงการ	งบประมาณ (บาท)	จำนวนโครงการ	งบประมาณ (บาท)	จำนวนโครงการ	งบประมาณ (บาท)	จำนวนโครงการ	งบประมาณ (บาท)	จำนวนโครงการ	งบประมาณ (บาท)	จำนวนโครงการ	งบประมาณ (บาท)
<b>๒.ยุทธศาสตร์การพัฒนาด้านการบริหารจัดการและอนุรักษ์ทรัพยากรธรรมชาติและสิ่งแวดล้อมยั่งยืน</b>												
๒.๑ แผนงานการเกษตร	๘	๒,๐๘๗,๖๙๘	๙	๕๒๗,๗๐๑	๑๖	๒,๖๙๗,๗๐๔	๑๘	๑,๐๗๒,๗๐๗	๒๐	๒,๗๗๒,๗๑๐	๗๑	๙,๑๕๘,๕๒๐
<b>รวม</b>	๘	๒,๐๘๗,๖๙๘	๙	๕๒๗,๗๐๑	๑๖	๒,๖๙๗,๗๐๔	๑๘	๑,๐๗๒,๗๐๗	๒๐	๒,๗๗๒,๗๑๐	๗๑	๙,๑๕๘,๕๒๐

ยุทธศาสตร์	ปี ๒๕๖๖		ปี ๒๕๖๗		ปี ๒๕๖๘		ปี ๒๕๖๙		ปี ๒๕๗๐		รวม ๕ ปี	
	จำนวนโครงการ	งบประมาณ (บาท)	จำนวนโครงการ	งบประมาณ (บาท)	จำนวนโครงการ	งบประมาณ (บาท)	จำนวนโครงการ	งบประมาณ (บาท)	จำนวนโครงการ	งบประมาณ (บาท)	จำนวนโครงการ	งบประมาณ (บาท)
<b>๓.ยุทธศาสตร์การพัฒนาด้านการพัฒนาคุณภาพชีวิตของประชาชนในท้องถิ่น</b>												
๓.๑ แผนงานบริหารงานทั่วไป	๑๒	๒,๘๖๗,๐๐๐	๑๗	๕,๗๖๘,๐๐๐	๑๗	๒,๙๓๘,๐๐๐	๑๖	๓,๓๘๘,๐๐๐	๑๖	๓,๓๓๘,๐๐๐	๗๘	๑๘,๒๙๙,๐๐๐
๓.๒ แผนงานการรักษาความสงบภายใน	๑๑	๑,๓๖๐,๐๐๐	๙	๖๙๐,๐๐๐	๑๐	๘๗๐,๐๐๐	๙	๗๗๐,๐๐๐	๑๐	๘๗๐,๐๐๐	๔๙	๔,๕๖๐,๐๐๐
๓.๓ แผนงานการศึกษา	๒๔	๑๒,๑๑๐,๒๐๐	๒๗	๑๒,๐๕๗,๖๗๐	๒๖	๑๐,๐๗๘,๗๐๐	๒๗	๑๐,๐๙๘,๗๐๐	๒๗	๑๐,๑๑๘,๐๐๐	๑๓๑	๕๔,๔๖๓,๒๗๐
๓.๔ แผนงานสาธารณสุข	๓๓	๓,๗๓๕,๒๕๐	๒๙	๔,๕๒๔,๑๕๐	๓๙	๖,๑๑๔,๑๕๐	๓๙	๕,๐๗๔,๑๕๐	๓๙	๖,๐๖๔,๑๕๐	๑๗๙	๒๕,๕๑๑,๘๕๐
๓.๕ แผนงานสังคมสงเคราะห์	๒	๑๐๐,๐๐๐	๔	๑๕๐,๐๐๐	๔	๑๕๐,๐๐๐	๔	๑๕๐,๐๐๐	๒	๑๐๐,๐๐๐	๑๖	๖๕๐,๐๐๐
๓.๖ แผนงานเคหะชุมชน	๕๐	๗,๓๒๐,๐๐๐	๕๖	๘,๘๐๐,๐๐๐	๒๓	๔,๘๐๐,๐๐๐	๔๒	๖,๗๗๐,๐๐๐	๓๗	๖,๓๗๐,๐๐๐	๒๐๘	๓๔,๐๖๐,๐๐๐
๓.๗ แผนงานสร้างความเข้มแข็งของชุมชน	๑๒	๗๗๕,๐๐๐	๒๐	๑,๐๐๘,๕๐๐	๒๒	๑,๔๙๗,๒๔๐	๒๘	๒,๙๖๐,๑๔๐	๒๘	๒,๙๖๐,๑๔๐	๑๑๐	๙,๒๐๑,๐๒๐
๓.๘ แผนงานอุตสาหกรรมและการโยธา	๑๘๖	๒๔๖,๙๖๓,๐๐๐	๒๓๑	๒๑๑,๗๗๖,๐๐๐	๑๕๒	๒๒๗,๕๘๖,๐๐๐	๑๙๙	๑๘๔,๔๘๖,๐๐๐	๙๓	๑๕๖,๕๑๒,๐๐๐	๘๖๑	๑,๐๒๗,๓๒๓,๐๐๐
๓.๙ แผนงานงบกลาง	๔	๑๕,๔๘๘,๔๐๐	๔	๒๒,๕๘๘,๐๐๐	๔	๒๒,๘๖๘,๐๐๐	๔	๒๓,๐๐๐,๐๐๐	๔	๒๓,๑๓๐,๐๐๐	๒๐	๑๐๗,๐๗๔,๔๐๐
รวม	๓๓๔	๒๙๐,๗๑๘,๘๕๐	๓๙๗	๒๖๗,๓๖๒,๓๒๐	๒๙๗	๒๗๖,๙๐๒,๐๙๐	๓๖๘	๒๓๖,๖๙๖,๙๙๐	๒๕๖	๒๐๙,๔๖๒,๒๙๐	๑,๖๕๒	๑,๒๘๑,๑๔๒,๕๔๐

ยุทธศาสตร์	ปี ๒๕๖๑		ปี ๒๕๖๒		ปี ๒๕๖๓		ปี ๒๕๖๔		ปี ๒๕๖๕		รวม ๕ ปี	
	จำนวนโครงการ	งบประมาณ (บาท)	จำนวนโครงการ	งบประมาณ (บาท)	จำนวนโครงการ	งบประมาณ (บาท)	จำนวนโครงการ	งบประมาณ (บาท)	จำนวนโครงการ	งบประมาณ (บาท)	จำนวนโครงการ	งบประมาณ (บาท)
<b>๔.ยุทธศาสตร์การพัฒนาด้านศิลปวัฒนธรรม จารีต ประเพณี และภูมิปัญญาท้องถิ่น</b>												
๔.๑ แผนงานการศาสนาวัฒนธรรมและ												
นันทนาการ	๑๔	๑,๒๑๐,๐๐๐	๑๕	๑,๒๕๐,๐๐๐	๑๖	๑,๓๐๐,๐๐๐	๑๖	๑,๓๐๐,๐๐๐	๑๖	๑,๓๐๐,๐๐๐	๗๗	๖,๓๖๐,๐๐๐
รวม	๑๔	๑,๒๑๐,๐๐๐	๑๕	๑,๒๕๐,๐๐๐	๑๖	๑,๓๐๐,๐๐๐	๑๖	๑,๓๐๐,๐๐๐	๑๖	๑,๓๐๐,๐๐๐	๗๗	๖,๓๖๐,๐๐๐

รายละเอียดโครงการพัฒนา  
แผนพัฒนาท้องถิ่น (พ.ศ. ๒๕๖๖ - ๒๕๗๐)  
เทศบาลตำบลโนนสะอาด อำเภอศรีบุญเรือง จังหวัดหนองบัวลำภู

ก. ยุทธศาสตร์พัฒนาจังหวัด

ยุทธศาสตร์ที่ ๒

การส่งเสริมและเพิ่มมูลค่าสินค้าการเกษตร อุตสาหกรรมการค้าการลงทุน

ข. ยุทธศาสตร์การพัฒนาขององค์กรปกครองส่วนท้องถิ่นในเขตจังหวัดหนองบัวลำภู ยุทธศาสตร์ที่ ๔

ด้านการส่งเสริมเศรษฐกิจชุมชนท้องถิ่นตามหลักปรัชญาเศรษฐกิจพอเพียง

ยุทธศาสตร์การพัฒนาของเทศบาลตำบลโนนสะอาด

ยุทธศาสตร์ที่ ๑

การพัฒนาด้านการส่งเสริมเศรษฐกิจชุมชนท้องถิ่นตามหลักปรัชญาเศรษฐกิจพอเพียง

## ๑.๑ แผนงานการเกษตร

ที่	โครงการ	วัตถุประสงค์	เป้าหมาย (ผลผลิตของโครงการ)	งบประมาณ					ตัวชี้วัด	ผลที่คาดว่าจะได้รับ	หน่วยงาน รับผิดชอบหลัก
				๒๕๖๖ (บาท)	๒๕๖๗ (บาท)	๒๕๖๘ (บาท)	๒๕๖๙ (บาท)	๒๕๗๐ (บาท)			
๑	โครงการส่งเสริมการปลูกข้าวเพื่อเศรษฐกิจพอเพียง	เพื่อส่งเสริมให้ความรู้ด้านการปลูกข้าวให้แก่เกษตรกรผู้สนใจ	เกษตรกรผู้เข้าร่วมกิจกรรมจำนวน ๖๐ คน	๑๐๐,๐๐๐	๑๐๐,๐๐๐	๑๐๐,๐๐๐	๑๐๐,๐๐๐	๑๐๐,๐๐๐	ผู้ร่วมกิจกรรมมีความพึงพอใจร้อยละ ๘๐	เกษตรกรได้รับความรู้ด้านปลูกข้าวมากขึ้น	สป./งานส่งเสริมการเกษตรฯ
๒	โครงการส่งเสริมกลุ่มปลูกพืชหลังนา	เพื่อส่งเสริมการปลูกพืชหลังนาให้แก่ประชาชน	เกษตรกรผู้เข้าร่วมกิจกรรมจำนวน ๖๐ คน		๓๐,๐๐๐				ผู้ร่วมกิจกรรมมีความพึงพอใจร้อยละ ๘๐	ประชาชนมีอาชีพเสริมหลังฤดูทำนา	สป./งานส่งเสริมการเกษตรฯ
๓	โครงการอบรมเชิงปฏิบัติการเศรษฐกิจพอเพียง	เพื่ออบรมเชิงปฏิบัติการให้ความรู้เกี่ยวกับเศรษฐกิจพอเพียง	เกษตรกรผู้เข้าร่วมกิจกรรมจำนวน ๖๐ คน	๓๐,๐๐๐	๓๐,๐๐๐	๓๐,๐๐๐	๓๐,๐๐๐	๓๐,๐๐๐	ผู้ร่วมกิจกรรมมีความพึงพอใจร้อยละ ๘๐	ประชาชนได้เรียนรู้และเข้าใจเศรษฐกิจพอเพียงมากยิ่งขึ้น	สป./งานส่งเสริมการเกษตรฯ
๔	โครงการส่งเสริมอาชีพให้กับประชาชนเพื่อแก้ไขปัญหาการว่างงาน	เพื่อส่งเสริมอาชีพให้แก่ประชาชนผู้ว่างงานในพื้นที่ตำบล	เกษตรกรผู้เข้าร่วมกิจกรรม จำนวน ๑๐๐ คน		๒๕,๐๐๐				ผู้ร่วมกิจกรรมมีความพึงพอใจร้อยละ ๘๐	ประชาชนมีอาชีพเลี้ยงตัวเองมากขึ้น	สป./งานส่งเสริมการเกษตรฯ
๕	โครงการศูนย์เรียนรู้เศรษฐกิจแบบพอเพียงตำบลโนนสะอาด	เพื่อดำเนินการเป็นแหล่งเรียนรู้เศรษฐกิจแบบพอเพียงในพื้นที่ตำบลให้แก่ประชาชน	เกษตรกรผู้เข้าร่วมกิจกรรม จำนวน ๕๐ คน	๒๐๐,๐๐๐					ผู้ร่วมกิจกรรมมีความพึงพอใจร้อยละ ๘๐	เป็นแหล่งเรียนรู้เศรษฐกิจแบบพอเพียงให้แก่ประชาชนในพื้นที่	สป./งานส่งเสริมการเกษตรฯ

ที่	โครงการ	วัตถุประสงค์	เป้าหมาย (ผลผลิตของโครงการ)	งบประมาณ					ตัวชี้วัด	ผลที่คาดว่าจะได้รับ	หน่วยงาน รับผิดชอบหลัก
				๒๕๖๖ (บาท)	๒๕๖๗ (บาท)	๒๕๖๘ (บาท)	๒๕๖๙ (บาท)	๒๕๗๐ (บาท)			
๖	โครงการอบรมและส่งเสริมการทำเกษตรอินทรีย์	เพื่อส่งเสริมและให้ความรู้การทำเกษตรแบบอินทรีย์ให้แก่เกษตรกรในพื้นที่ตำบล	เกษตรกรผู้เข้าร่วมกิจกรรมจำนวน ๖๐ คน	๒๐,๐๐๐					ผู้ร่วมกิจกรรมมีความพึงพอใจร้อยละ ๘๐	ประชาชนรู้จักทำการเกษตรแบบอินทรีย์มากขึ้น	สป./งานส่งเสริมการเกษตรฯ
๗	โครงการส่งเสริมและพัฒนาการผลิตข้าวพันธุ์ดี	เพื่อส่งเสริมและพัฒนาการผลิตพันธุ์ข้าวพันธุ์ดีให้แก่เกษตรกรในพื้นที่ตำบล	เกษตรกรผู้เข้าร่วมกิจกรรมจำนวน ๖๐ คน	๑๐๐,๐๐๐					ผู้ร่วมกิจกรรมมีความพึงพอใจร้อยละ ๘๐	เกษตรกรในพื้นที่ตำบลมีข้าวพันธุ์ดีมากขึ้น	สป./งานส่งเสริมการเกษตรฯ
๘	โครงการส่งเสริมการผลิตสินค้าการเกษตรที่ปลอดภัยและได้มาตรฐาน	เพื่อเกษตรกรในพื้นที่ได้รับการส่งเสริมผลผลิตทางการเกษตร	เกษตรกรผู้เข้าร่วมกิจกรรมจำนวน ๖๐ คน	๕๐,๐๐๐					ผู้ร่วมกิจกรรมมีความพึงพอใจร้อยละ ๘๐	เกษตรกรในพื้นที่ได้รับการส่งเสริมผลผลิตมากขึ้น	สป./งานส่งเสริมการเกษตรฯ
๙	โครงการลงแขกเกี่ยวข้าว	เพื่อส่งเสริมให้ประชาชนสร้างความร่วมมือ ร่วมใจ ช่วยเหลือซึ่งกันและกันและลดต้นทุนการผลิต	ครัวเรือนนำร่องที่เข้าร่วมโครงการจำนวน ๑๐๐ หลังคา			๒๐,๐๐๐			ผู้ร่วมกิจกรรมมีความพึงพอใจร้อยละ ๘๐ โยชน์กิจกรรม	ต้นทุนการผลิตลดลง ประชาชนเกิดความสามัคคี ช่วยเหลือซึ่งกันและกัน	สป./งานส่งเสริมการเกษตรฯ
๑๐	อุดหนุนกลุ่มพันธุ์ข้าวและกลุ่มปุ๋ยชีวภาพบ้านไต้งไต้ง	เพื่อสนับสนุนการดำเนินงานของกลุ่มพันธุ์ข้าวและกลุ่มปุ๋ยชีวภาพบ้านไต้งไต้ง	กลุ่มพันธุ์ข้าวและกลุ่มปุ๋ยชีวภาพบ้านไต้งไต้ง	๑๐,๐๐๐	๑๐,๐๐๐	๑๐,๐๐๐	๑๐,๐๐๐	๑๐,๐๐๐	กลุ่มมีศักยภาพเพิ่มขึ้น ร้อยละ ๘๐	การดำเนินการของกลุ่มมีความเข้มแข็งขึ้น	สป./งานส่งเสริมการเกษตรฯ
๑๑	อุดหนุนกลุ่มข้าวฮางอก หมู่ ๑๐	เพื่อสนับสนุนการดำเนินงานของกลุ่มข้าวฮางอก	กลุ่มข้าวฮางอก	๑๐,๐๐๐	๑๐,๐๐๐	๑๐,๐๐๐	๑๐,๐๐๐	๑๐,๐๐๐	กลุ่มมีศักยภาพเพิ่มขึ้น ร้อยละ ๘๐	การดำเนินการของกลุ่มมีความเข้มแข็งขึ้น	สป./งานส่งเสริมการเกษตรฯ

ที่	โครงการ	วัตถุประสงค์	เป้าหมาย (ผลผลิตของโครงการ)	งบประมาณ					ตัวชี้วัด	ผลที่คาดว่าจะได้รับ	หน่วยงาน รับผิดชอบหลัก	
				๒๕๖๖ (บาท)	๒๕๖๗ (บาท)	๒๕๖๘ (บาท)	๒๕๖๙ (บาท)	๒๕๗๐ (บาท)				
๑๒	อุดหนุนจังหวัดหนองบัวลำภูตามโครงการส่งเสริมผลิตภัณฑ์ชุมชน	เพื่อพัฒนาและยกระดับการผลิตส่งเสริมการตลาดให้แก่ผู้ประกอบการ	ประชาชนและกลุ่มอาชีพในเขตพื้นที่ ๖ อำเภอ	๔๐,๐๐๐	๔๐,๐๐๐	๔๐,๐๐๐	๔๐,๐๐๐	๔๐,๐๐๐	ผลิตภัณฑ์มวลรวมจังหวัด (GPP) เพิ่มขึ้นร้อยละ ๐.๕/ปี	ประชาชนและกลุ่มอาชีพในเขตพื้นที่ ๖ อำเภอได้รับการส่งเสริมและพัฒนาศักยภาพ	สป./งานส่งเสริมการเกษตรฯ	
๑๓	โครงการจัดทำป้ายและเอกสารประชาสัมพันธ์แหล่งท่องเที่ยว/ศูนย์เรียนรู้ในชุมชน	เพื่อส่งเสริมและประชาสัมพันธ์แหล่งท่องเที่ยวและศูนย์เรียนรู้ในชุมชน	แหล่งท่องเที่ยวและศูนย์เรียนรู้ในตำบลโนนสะอาด					๑๐๐,๐๐๐	๑๐๐,๐๐๐	ประชาชนทั่วไปได้รู้จักแหล่งท่องเที่ยวในตำบลโนนสะอาดมากขึ้นร้อยละ ๑๐	ประชาชนทั่วไปได้รู้จักแหล่งท่องเที่ยวและศูนย์เรียนรู้ในตำบลโนนสะอาดมากขึ้น	สป./งานส่งเสริมการเกษตรฯ
๑๔	โครงการส่งเสริมสนับสนุนผลิตภัณฑ์ชุมชน	เพื่อส่งเสริมและสนับสนุนผลิตภัณฑ์ในชุมชน	ผลิตภัณฑ์ในตำบลโนนสะอาด					๑๐๐,๐๐๐		ยอดขายของผลิตภัณฑ์ในชุมชนเพิ่มขึ้นร้อยละ ๑๐	ผลิตภัณฑ์ในตำบลโนนสะอาดเป็นที่รู้จักแพร่หลายมากขึ้น	สป./งานส่งเสริมการเกษตรฯ
๑๕	โครงการส่งเสริมปลูกพืชใช้น้ำน้อยหลังฤดูเก็บเกี่ยว	เพื่อดำเนินกิจกรรมส่งเสริมการปลูกพืชปลอดภัย	กลุ่มและประชาชนผู้สนใจในการเข้าร่วมการส่งเสริม จำนวน ๖๐ คน			๕๐๐,๐๐๐				ได้รับความสนใจจากผู้เข้าร่วมกิจกรรมไม่น้อยกว่าร้อยละ ๙๐	ประชาชนทั่วไปได้รับการส่งเสริมการปลูกพืชใช้น้ำน้อยในพื้นที่มากขึ้น	สป./งานส่งเสริมการเกษตรฯ
๑๖	โครงการปลูกป่าสามอย่างประโยชน์สี่อย่าง	เพื่อส่งเสริมประชาชนตระหนักรู้จักอนุรักษ์แม่น้ำ ลำธารและป่าไม้ในพื้นที่ของตนเองมากขึ้น	จัดกิจกรรมปลูกป่าสาธารณะให้ประชาชนร่วมอนุรักษ์ป่าที่ชุมชนที่ใช้ร่วมกัน จำนวน ๑๐๐ คน	๓๐,๐๐๐		๑๐๐,๐๐๐				มีจำนวนไม้กินได้ไม่ใช้สายและไม้เศรษฐกิจเพิ่มมากกว่าร้อยละ ๙๐	ประชาชนตระหนักรู้จักอนุรักษ์แม่น้ำ ลำธารและไม้ป่าอาหารในพื้นที่ของตนเองมากขึ้น	สป./งานส่งเสริมการเกษตรฯ
๑๗	โครงการช่วยเหลือประชาชน เกษตรกรผู้มีรายได้น้อย	เพื่อช่วยเหลือประชาชน เกษตรกร ผู้มีรายได้น้อย	เกษตรกร ทั้ง ๑๗ หมู่บ้าน	๑๐๐,๐๐๐	๑๐๐,๐๐๐					ผู้มีรายได้น้อยได้รับการช่วยเหลือ	ประชาชนได้รับการช่วยเหลือ	สป./งานส่งเสริมการเกษตรฯ
รวม				๕๖๕,๑๓๒	๑๖๕,๑๓๔	๖๘๕,๑๓๖	๒๖๕,๑๓๘	๑๖๕,๑๔๐				



รายละเอียดโครงการพัฒนา  
แผนพัฒนาท้องถิ่น (พ.ศ. ๒๕๖๖ - ๒๕๗๐)  
เทศบาลตำบลโนนสะอาด อำเภอศรีบุญเรือง จังหวัดหนองบัวลำภู

- ก. ยุทธศาสตร์พัฒนาจังหวัด ยุทธศาสตร์ที่ ๔ การบริหารจัดการทรัพยากรธรรมชาติและสิ่งแวดล้อมอย่างยั่งยืน
- ข. ยุทธศาสตร์การพัฒนาขององค์กรปกครองส่วนท้องถิ่นในเขตจังหวัดหนองบัวลำภู ยุทธศาสตร์ที่ ๒ การบริหารจัดการและอนุรักษ์ทรัพยากรธรรมชาติและสิ่งแวดล้อมท้องถิ่น
๒. ยุทธศาสตร์การพัฒนาของเทศบาลตำบลโนนสะอาด ยุทธศาสตร์ที่ ๒ การพัฒนาด้านการบริหารจัดการและอนุรักษ์ทรัพยากรธรรมชาติและสิ่งแวดล้อมอย่างยั่งยืน
- ๒.๑ แผนงานการเกษตร

ที่	โครงการ	วัตถุประสงค์	เป้าหมาย (ผลผลิตของโครงการ)	งบประมาณ					ตัวชี้วัด	ผลที่คาดว่าจะได้รับ	หน่วยงาน รับผิดชอบหลัก
				๒๕๖๖ (บาท)	๒๕๖๗ (บาท)	๒๕๖๘ (บาท)	๒๕๖๙ (บาท)	๒๕๗๐ (บาท)			
๑	โครงการปล่อยพันธุ์ปลาเฉลิมพระเกียรติฯ	เพื่อจัดกิจกรรมส่งเสริมการปล่อยพันธุ์ปลาในสระน้ำสาธารณะต่างๆของหมู่บ้าน	สระน้ำสาธารณะ จำนวน ๑๗ หมู่บ้าน	๑๐๐,๐๐๐	๑๐๐,๐๐๐	๑๐๐,๐๐๐	๑๐๐,๐๐๐	๑๐๐,๐๐๐	สระน้ำสาธารณะ มีพันธุ์ปลามาก ขึ้น ร้อยละ ๘๐	มีจำนวนพันธุ์ปลาในสระน้ำ สาธารณะต่างๆของหมู่บ้าน เพิ่มมากขึ้น	สป./งานส่งเสริม การเกษตรฯ
๒	โครงการประกวดเกษตรกรก้าวหน้า	เพื่อส่งเสริมการจัดกิจกรรมการประกวดด้านเกษตรกรกรมในพื้นที่ตำบล	เกษตรกร ผู้สนใจ จำนวน ๑๗ หมู่บ้าน			๒๐๐,๐๐๐	๒๐๐,๐๐๐	๒๐๐,๐๐๐	มีเกษตรกรเข้า ร่วมกิจกรรม ไม่น้อยกว่า ร้อยละ ๗๐	ได้ส่งเสริมการจัดกิจกรรม การประกวดด้านเกษตรกร ในพื้นที่ตำบล	สป./งานส่งเสริม การเกษตรฯ
๓	โครงการศูนย์ปศุสัตว์ประจำตำบล	เพื่อส่งเสริมการดำเนินงานของศูนย์ปศุสัตว์ประจำตำบล	ประชาชนผู้ประกอบ การด้านปศุสัตว์ จำนวน ๑๗ หมู่บ้าน			๑๐๐,๐๐๐	๑๐๐,๐๐๐	๑๐๐,๐๐๐	ประชาชนสนใจ การด้านปศุสัตว์ มากขึ้นร้อยละ ๖๐	ส่งเสริมการดำเนินงานของ ศูนย์ปศุสัตว์ประจำตำบล ให้มีศักยภาพมากขึ้น	สป./งานส่งเสริม การเกษตรฯ
๔	โครงการส่งเสริมการปลูกผักปลอดภัยจากสารพิษ	เพื่อดำเนินกิจกรรมส่งเสริมการปลูกพืชปลอดสารพิษ	กลุ่มและประชาชน ผู้สนใจในการเข้ารับ การส่งเสริม จำนวน ๖๐ คน	๕๐,๐๐๐	๕๐,๐๐๐	๕๐,๐๐๐	๕๐,๐๐๐	๕๐,๐๐๐	ได้รับความสนใจ จากผู้เข้าร่วม กิจกรรมไม่น้อย กว่าร้อยละ ๙๐	ประชาชนได้รับส่งเสริมการ ปลูกพืชปลอดสารพิษในพื้นที่ มากขึ้น	สป./งานส่งเสริม การเกษตรฯ

ที่	โครงการ	วัตถุประสงค์	เป้าหมาย (ผลผลิตของโครงการ)	งบประมาณ					ตัวชี้วัด	ผลที่คาดว่าจะได้รับ	หน่วยงาน รับผิดชอบหลัก
				๒๕๖๖ (บาท)	๒๕๖๗ (บาท)	๒๕๖๘ (บาท)	๒๕๖๙ (บาท)	๒๕๗๐ (บาท)			
๕	โครงการรักษาน้ำ รักษาป่า รักษาแผ่นดินตำบลโนนสะอาด	เพื่อส่งเสริมประชาชนตระหนักรู้จักอนุรักษ์แม่น้ำ ลำธารและป่าไม้ในพื้นที่ของตนเองมากขึ้น	จัดกิจกรรมสร้างแนวร่วมการอนุรักษ์จำนวน ๑๐๐ คน	๕๐,๐๐๐	๕๐,๐๐๐	๕๐,๐๐๐	๕๐,๐๐๐	๕๐,๐๐๐	มีจำนวนแนวร่วมการอนุรักษ์มากขึ้นร้อยละ ๙๐	ประชาชนตระหนักรู้จักอนุรักษ์แม่น้ำ ลำธารและป่าไม้ในพื้นที่ของตนเองมากขึ้น	สป./งานส่งเสริมการเกษตรฯ
๖	โครงการก่อสร้างลานคอนกรีตจากพืชผลทางการเกษตร	เพื่อก่อสร้างลานคอนกรีตเสริมเหล็กเพื่อใช้ประโยชน์ในการตากผลผลิตทางการเกษตร	ลานคอนกรีตขนาด ๑ ไร่			๑๗๐,๐๐๐	๑๗๐,๐๐๐	๑๗๐,๐๐๐	เกษตรกรได้ใช้ประโยชน์พื้นที่ร่วมกัน ร้อยละ ๙๐	เพื่อใช้ประโยชน์ในการตากผลผลิตทางการเกษตร	สป./งานส่งเสริมการเกษตรฯ
๗	โครงการอนุรักษ์และพัฒนาการปลูกหญ้าแฝกอันเนื่องมาจากพระราชดำริ	เพื่อดำเนินกิจกรรมอนุรักษ์และพัฒนา/ส่งเสริมการปลูกหญ้าแฝกอันเนื่องมาจากพระราชดำริ	สร้างแนวร่วมการและส่งเสริมการอนุรักษ์การปลูกหญ้าแฝกในพื้นที่	๕๐,๐๐๐	๕๐,๐๐๐	๕๐,๐๐๐	๕๐,๐๐๐	๕๐,๐๐๐	มีจำนวนแนวร่วมการอนุรักษ์มากขึ้นร้อยละ ๖๐	การอนุรักษ์และพัฒนา/ส่งเสริมการปลูกหญ้าแฝกมากขึ้น	สป./งานส่งเสริมการเกษตรฯ
๘	โครงการอนุรักษ์พันธุกรรมพืชอันเนื่องมาจากพระราชดำริในสมเด็จพระเทพรัตนฯ	เพื่อดำเนินกิจกรรมการอนุรักษ์พันธุกรรมพืชอันเนื่องมาจากพระราชดำริ	สร้างแนวร่วมการและส่งเสริมการอนุรักษ์พันธุ์ไม้หายากในพื้นที่	๑๐๐,๐๐๐	๓๐,๐๐๐	๓๐,๐๐๐	๓๐,๐๐๐	๓๐,๐๐๐	มีจำนวนแนวร่วมการอนุรักษ์มากขึ้นร้อยละ ๖๐	การอนุรักษ์พันธุกรรมพืชอันเนื่องมาจากพระราชดำริเพิ่มมากขึ้น	สป./งานส่งเสริมการเกษตรฯ
๙	โครงการปรับปรุงภูมิทัศน์ตำบลโนนสะอาด	เพื่อปรับปรุงภูมิทัศน์โดยรอบพื้นที่ตำบลโนนสะอาดให้ร่มรื่นสวยงาม	การปลูกต้นไม้ตามแนวข้างถนนในพื้นที่ตำบลโนนสะอาด		๑๐๐,๐๐๐	๑๐๐,๐๐๐	๑๐๐,๐๐๐	๑๐๐,๐๐๐	ภูมิทัศน์โดยรอบพื้นที่ตำบลมีความร่มรื่นขึ้น ร้อยละ ๗๐	ภูมิทัศน์แนวข้างถนนในพื้นที่ตำบลโนนสะอาด มีความร่มรื่น สวยงามยิ่งขึ้น	สป./งานส่งเสริมการเกษตรฯ

ที่	โครงการ	วัตถุประสงค์	เป้าหมาย (ผลผลิตของโครงการ)	งบประมาณ					ตัวชี้วัด	ผลที่คาดว่าจะได้รับ	หน่วยงาน รับผิดชอบหลัก
				๒๕๖๖ (บาท)	๒๕๖๗ (บาท)	๒๕๖๘ (บาท)	๒๕๖๙ (บาท)	๒๕๗๐ (บาท)			
๑๐	โครงการส่งเสริมและพัฒนาพื้นที่สีเขียว	พัฒนาพื้นที่สีเขียว	แหล่งพื้นที่สีเขียวในพื้นที่	๓๐๐๐๐	๓๐,๐๐๐	๓๐,๐๐๐	๓๐,๐๐๐	๓๐,๐๐๐	การบริหารจัดการน้ำดีขึ้นร้อยละ ๗๐	ประชาชนมีน้ำใช้เพียงพอในการอุปโภค-บริโภค ไม่เกิดน้ำท่วมหรือภัยแล้ง	สป./งานส่งเสริมการเกษตรฯ
๑๑	อุดหนุนกลุ่มปลูกพืชผักปลอดภัย	เพื่อสนับสนุนการดำเนินงานของกลุ่มปลูกพืชปลอดภัย	กลุ่มปลูกพืชปลอดภัย		๑๐,๐๐๐	๑๐,๐๐๐	๑๐,๐๐๐	๑๐,๐๐๐	กลุ่มมีความเข้มแข็งขึ้นร้อยละ ๘๐	การดำเนินงานของกลุ่มปลูกพืชปลอดภัยมีความเข้มแข็งมากขึ้น	สป./งานส่งเสริมการเกษตรฯ
๑๒	โครงการจัดทำแนวกันไฟรอบป่าสาธารณะภายในตำบลโนนสะอาด	เพื่อเป็นการป้องกันป่าสาธารณะภายในตำบลโนนสะอาด	แนวกันไฟรอบป่าสาธารณะในพื้นที่ตำบลโนนสะอาด			๑๐๐,๐๐๐	๑๐๐,๐๐๐	๑๐๐,๐๐๐	การลุกลามของไฟป่าลดลงร้อยละ ๗๐	ปัญหาการลุกลามของไฟป่าลดลง	สป./งานส่งเสริมการเกษตรฯ
๑๓	โครงการส่งเสริมการใช้แก๊สชีวภาพในครัวเรือน	เพื่อส่งเสริมการใช้แก๊สชีวภาพในครัวเรือนเพื่อลดค่าใช้จ่าย	แก๊สชีวภาพในครัวเรือน			๑๐๐,๐๐๐	๑๐๐,๐๐๐	๑๐๐,๐๐๐	ครัวเรือนเข้าร่วมร้อยละ ๕๐	ช่วยลดค่าใช้จ่ายในครัวเรือนได้มากขึ้น	สป./งานส่งเสริมการเกษตรฯ
๑๔	โครงการรณรงค์โลกปลอดซั้งข้าวและปลูกปุ๋ยพืชสดพอเพียง)	เพื่อส่งเสริมการเกษตรในครัวเรือนเพื่อลดค่าใช้จ่าย	กลุ่มเกษตรกรในเขตเทศบาลตำบลโนนสะอาด				๕,๐๐๐	๕,๐๐๐	กลุ่มเกษตรกรเข้าร่วมร้อยละ ๖๐	ส่งเสริมการเกษตรในครัวเรือนเพื่อลดค่าใช้จ่าย	สป./งานส่งเสริมการเกษตรฯ
๑๕	โครงการส่งเสริมการท่องเที่ยวเชิงเกษตร	ส่งเสริมและพัฒนาแหล่งท่องเที่ยวเชิงเกษตร	กลุ่มเกษตรกรในเขตเทศบาลตำบลโนนสะอาด	๒๐๐๐๐๐		๒๐๐๐๐๐		๒๐๐๐๐๐	กลุ่มมีความเข้มแข็งขึ้นร้อยละ ๘๐	กลุ่มเกษตรกรสามารถสร้างรายได้	สป./งานส่งเสริมการเกษตรฯ
๑๖	โครงการส่งเสริมและพัฒนาพื้นที่สีเขียว	ส่งเสริมสนับสนุนการพัฒนาพื้นที่สีเขียวในชุมชน	พื้นที่สาธารณะในหมู่บ้านทั้ง ๑๗ หมู่บ้าน	๓๐๐๐๐๐		๑๕๐๐๐๐		๑๕๐๐๐๐	พื้นที่สีเขียวในตำบลเพิ่มขึ้น	พื้นที่สีเขียวในตำบลเพิ่มขึ้น	สป./งานส่งเสริมการเกษตรฯ

ที่	โครงการ	วัตถุประสงค์	เป้าหมาย (ผลผลิตของโครงการ)	งบประมาณ					ตัวชี้วัด	ผลที่คาดว่าจะได้รับ	หน่วยงาน รับผิดชอบหลัก	
				๒๕๖๖ (บาท)	๒๕๖๗ (บาท)	๒๕๖๘ (บาท)	๒๕๖๙ (บาท)	๒๕๗๐ (บาท)				
๑๗	โครงการส่งเสริมสนับสนุนการพัฒนาแหล่งเรียนรู้ ในชุมชน	ส่งเสริมสนับสนุนการสร้าง แหล่งเรียนรู้ด้านต่างๆ ในชุมชน	เกษตรกรที่มีศักยภาพ เพิ่มมากขึ้น	๒๐๐๐๐๐	๒๐๐๐๐๐	๒๐๐๐๐๐	๒๐๐๐๐๐	๒๐๐๐๐๐	เกษตรกรที่มีศักยภาพ เพิ่มมากขึ้น ร้อยละ ๖๐	เกษตรกรที่มีศักยภาพ เพิ่มมากขึ้น	สป./งานส่งเสริม การเกษตรฯ	
๑๘	โครงการส่งเสริมการแปรรูปสินค้าการเกษตร	เพื่อส่งเสริมการเกษตร ในครัวเรือนเพื่อลดค่าใช้จ่าย	กลุ่มเกษตรกรในเขต เทศบาลตำบลโนนสะอาด					๕๐๐๐๐	๕๐๐๐๐	กลุ่มเกษตรกร เข้า ร่วม ร้อยละ ๖๐	ส่งเสริมการเกษตร ในครัวเรือนเพื่อลดค่าใช้จ่าย	สป./งานส่งเสริม การเกษตรฯ
๑๙	โครงการกลุ่มผักหวานป่าบ้านโนนสะอาด หมู่ ๑	เพื่อส่งเสริมการเกษตร ในครัวเรือนเพื่อลดค่าใช้จ่าย	กลุ่มเกษตรกรในเขต เทศบาลตำบลโนนสะอาด	๑๐,๐๐๐	๑๐,๐๐๐	๑๐,๐๐๐	๑๐,๐๐๐	๑๐,๐๐๐	กลุ่มเกษตรกร เข้า ร่วม ร้อยละ ๖๐	ส่งเสริมการเกษตร ในครัวเรือนเพื่อลดค่าใช้จ่าย	สป./งานส่งเสริม การเกษตรฯ	
๒๐	อุดหนุนกลุ่มแปรรูปผลผลิตทางการเกษตรสวนสอง สุวรรณ หมู่ ๕	เพื่อส่งเสริมการเกษตร ในครัวเรือนเพื่อลดค่าใช้จ่าย	กลุ่มเกษตรกรในเขต เทศบาลตำบลโนนสะอาด	๑๐,๐๐๐	๑๐,๐๐๐	๑๐,๐๐๐	๑๐,๐๐๐	๑๐,๐๐๐	กลุ่มเกษตรกร เข้า ร่วม ร้อยละ ๖๐	ส่งเสริมการเกษตร ในครัวเรือนเพื่อลดค่าใช้จ่าย	สป./งานส่งเสริม การเกษตรฯ	
๒๑	อุดหนุนกลุ่มผู้ใช้น้ำบ้านนาอุดม เพื่อผลิตปุ๋ยหมักชีว ภาพ หมู่ ๙	เพื่อส่งเสริมการเกษตร ในครัวเรือนเพื่อลดค่าใช้จ่าย	กลุ่มเกษตรกรในเขต เทศบาลตำบลโนนสะอาด	๑๐,๐๐๐	๑๐,๐๐๐	๑๐,๐๐๐	๑๐,๐๐๐	๑๐,๐๐๐	กลุ่มเกษตรกร เข้า ร่วม ร้อยละ ๖๐	ส่งเสริมการเกษตร ในครัวเรือนเพื่อลดค่าใช้จ่าย	สป./งานส่งเสริม การเกษตรฯ	
๒๒	อุดหนุนกลุ่มผู้ผลิตและจำหน่ายผลผลิตทางการ เกษตรบ้านโคงไถ่น หมู่ที่ ๗	เพื่อส่งเสริมการเกษตร ในครัวเรือนเพื่อลดค่าใช้จ่าย	กลุ่มวิสาหกิจชุมชนในเขต เทศบาลตำบลโนนสะอาด	๕๐,๐๐๐	๕๐,๐๐๐	๕๐,๐๐๐	๕๐,๐๐๐	๕๐,๐๐๐	กลุ่มเกษตรกร เข้า ร่วม ร้อยละ ๖๐	ส่งเสริมการเกษตร ในครัวเรือนเพื่อลดค่าใช้จ่าย	สป./งานส่งเสริม การเกษตรฯ	
๒๓	อุดหนุนกลุ่มสวนยางแปลงใหญ่ ๘๕ สามัคคี ตำบล โนนสะอาด	เพื่อส่งเสริมการเกษตร ในครัวเรือนเพื่อลดค่าใช้จ่าย	กลุ่มวิสาหกิจชุมชนในเขต เทศบาลตำบลโนนสะอาด	๑๐๐,๐๐๐	๑๐๐,๐๐๐	๑๐๐,๐๐๐	๑๐๐,๐๐๐	๑๐๐,๐๐๐	กลุ่มเกษตรกร เข้า ร่วม ร้อยละ ๖๐	ส่งเสริมการเกษตร ในครัวเรือนเพื่อลดค่าใช้จ่าย	สป./งานส่งเสริม การเกษตรฯ	
รวม				๑,๑๖๗,๖๔๘	๗๐๗,๗๐๑	๒,๘๗๗,๗๐๔	๑,๒๓๒,๗๐๗	๒,๙๓๒,๗๑๐				

แบบ ผ.๐๒

รายละเอียดโครงการพัฒนา  
แผนพัฒนาท้องถิ่น (พ.ศ. ๒๕๖๖ - ๒๕๗๐)  
เทศบาลตำบลโนนสะอาด อำเภอศรีบุญเรือง จังหวัดหนองบัวลำภู

ก. ยุทธศาสตร์พัฒนาจังหวัด

ยุทธศาสตร์ที่ ๑

การพัฒนาทรัพยากรมนุษย์และการยกระดับคุณภาพชีวิต

ยุทธศาสตร์ที่ ๕

การเสริมสร้างความมั่นคงเพื่อความสงบสุขของประชาชน

ข. ยุทธศาสตร์การพัฒนาขององค์กรปกครองส่วนท้องถิ่นในเขตจังหวัดหนองบัวลำภู

ยุทธศาสตร์ที่ ๑

ด้านการพัฒนาคุณภาพชีวิตของประชาชนในท้องถิ่น

ยุทธศาสตร์ที่ ๕

ด้านการพัฒนาเทคโนโลยีที่เหมาะสมและทันสมัย

ยุทธศาสตร์การพัฒนาของเทศบาลตำบลโนนสะอาด

ยุทธศาสตร์ที่ ๓

การพัฒนาด้านการพัฒนาคุณภาพชีวิตของประชาชนในท้องถิ่น

๑.๑ แผนงานบริหารงานทั่วไป

ที่	โครงการ	วัตถุประสงค์	เป้าหมาย (ผลผลิตของโครงการ)	งบประมาณ					ตัวชี้วัด	ผลที่คาดว่าจะได้รับ	หน่วยงาน ที่รับผิดชอบ หลัก
				๒๕๖๖ (บาท)	๒๕๖๗ (บาท)	๒๕๖๘ (บาท)	๒๕๖๙ (บาท)	๒๕๗๐ (บาท)			
๑	โครงการจัดงานราชพิธีและงานรัฐพิธี	เพื่อรองรับค่าใช้จ่ายในการจัดงานราชพิธีและรัฐพิธีสำคัญต่างๆ	งานพระราชพิธีและรัฐพิธี	๕๐,๐๐๐	๕๐,๐๐๐	๕๐,๐๐๐	๕๐,๐๐๐	๕๐,๐๐๐	ความสำเร็จของการดำเนินงานร้อยละ ๑๐๐	รองรับค่าใช้จ่ายในการจัดงานราชพิธีและรัฐพิธีสำคัญต่างๆได้สำเร็จ	สป.
๒	โครงการจัดกิจกรรมวันเทศบาลประจำปี	เพื่อเป็นการรำลึกการก่อตั้งเทศบาลและสร้างความรักความสามัคคีในหมู่คณะ	ผู้บริหาร/สมาชิกสภาท้องถิ่นและพนักงานเทศบาลทุกคน	๑๐,๐๐๐	๓๐,๐๐๐	๓๐,๐๐๐	๓๐,๐๐๐	๓๐,๐๐๐	ผู้เข้าร่วมกิจกรรมไม่น้อยกว่าร้อยละ ๘๐	ได้รำลึกการก่อตั้งเทศบาลและสร้างความรักความสามัคคีในหมู่คณะ	สป./งานการเจ้าหน้าที่
๓	โครงการฝึกอบรมหลักสูตรความรู้พื้นฐานเกี่ยวกับการบริหารงานบุคคลและป้องกันการทุจริตให้กับผู้บริหารท้องถิ่น สมาชิกสภาท้องถิ่นและพนักงานเทศบาล	เพื่อจัดฝึกอบรมให้ความรู้พื้นฐานเกี่ยวกับงานบุคคลให้แก่ผู้บริหาร/สมาชิกสภา/พนักงาน	ผู้บริหาร/สมาชิกสภาท้องถิ่นและพนักงานเทศบาลทุกคน	๕๐,๐๐๐	๕๐,๐๐๐	๕๐,๐๐๐	๕๐,๐๐๐	๕๐,๐๐๐	ผู้เข้าร่วมกิจกรรมมีความรู้ความเข้าใจเพิ่มขึ้นร้อยละ ๘๐	ผู้บริหาร/สมาชิกสภา/พนักงานมีความรู้พื้นฐานเกี่ยวกับงานบุคคลมากขึ้น	สป./งานการเจ้าหน้าที่
๔	โครงการอบรมให้ความรู้เกี่ยวกับความรับผิดชอบของเจ้าหน้าที่และข้อมูลข่าวสารของทางราชการ	เพื่อให้ผู้บริหาร/สมาชิกสภาท้องถิ่นและพนักงานฯได้รู้และเข้าใจเกี่ยวกับ พรบ.ความผิดละเมิดฯ/ข้อมูลข่าวสาร	ผู้บริหาร/สมาชิกสภาท้องถิ่นและพนักงานเทศบาลทุกคน	๓๐,๐๐๐	๓๐,๐๐๐	๓๐,๐๐๐	๓๐,๐๐๐	๓๐,๐๐๐	ผู้เข้าร่วมกิจกรรมมีความรู้ความเข้าใจเพิ่มขึ้นร้อยละ ๘๐	ผู้บริหาร/สมาชิกสภา/พนักงานมีความรู้เกี่ยวกับความผิดทางละเมิดมากขึ้น	สป./งานนิติการ

ที่	โครงการ	วัตถุประสงค์	เป้าหมาย (ผลผลิตของโครงการ)	งบประมาณ					ตัวชี้วัด	ผลที่คาดว่าจะได้รับ	หน่วยงาน ที่รับผิดชอบ หลัก	
				๒๕๖๖ (บาท)	๒๕๖๗ (บาท)	๒๕๖๘ (บาท)	๒๕๖๙ (บาท)	๒๕๗๐ (บาท)				
๕	โครงการจัดนิทรรศการเพื่อแสดงผลงานขององค์กรปกครองส่วนท้องถิ่น ในงานเฉลิมฉลองจังหวัดหนองบัวลำภู	เพื่อจัดนิทรรศการเพื่อแสดงผลงาน/ประชาสัมพันธ์และจำหน่ายสินค้าโอท็อปของตำบลโนนสะอาดให้ประชาชนทั่วไปได้รู้จักอย่างแพร่หลาย	การจัดนิทรรศการเพื่อแสดงผลงาน/ประชาสัมพันธ์และจำหน่ายสินค้าในงาน"วันท้องถิ่นไทย"ประจำปี		๖,๐๐๐	๖,๐๐๐	๖,๐๐๐	๖,๐๐๐	๖,๐๐๐	ประชาชนทั่วไปได้รู้จักสินค้าของตำบลโนนสะอาดมากขึ้นร้อยละ๗๐	ประชาชนทั่วไปได้รู้จักผลงานและสินค้าโอท็อปของตำบลโนนสะอาดแพร่หลายมากขึ้น	สป
๖	โครงการประชาสัมพันธ์ให้ความรู้เบื้องต้นเกี่ยวกับกฎหมายและสิทธิประโยชน์กองทุนประกันสังคมและกองทุนทดแทนสำหรับผู้ประกันตนตามมาตรา ๓๓ และ ๔๐	เพื่อให้พนักงานจ้างซึ่งเป็นผู้ประกันตน ให้ได้รับความรู้ความเข้าใจในระเบียบ ข้อปฏิบัติ รวมถึงสิทธิประโยชน์ที่พึงได้รับจากกฎหมายและกองทุนประกันสังคมและกองทุนทดแทน	การอบรมให้ความรู้แก่พนักงานจ้างซึ่งเป็นผู้ประกันตน จำนวน ๕๔ คน	๑๐,๐๐๐	๕,๐๐๐	๕,๐๐๐	๕,๐๐๐	๕,๐๐๐	ผู้ประกันตนมีความรู้ความเข้าใจร้อยละ ๙๐	ผู้ประกันตนมีความรู้ความเข้าใจในสิทธิประโยชน์จากกองทุนประกันสังคมและกองทุนทดแทนมากขึ้น	สป./งานการเจ้าหน้าที่	
๗	โครงการจัดซื้อที่ดินที่ทิ้งขยะในพื้นที่ตำบลโนนสะอาดหรือเพื่อกิจการในการบริการอื่นๆของเทศบาลตำบลโนนสะอาด	เพื่อเทศบาลตำบลโนนสะอาดจะได้มีพื้นที่ในการบริหารจัดการขยะเป็นของตนเองและมีประสิทธิภาพ	พื้นที่ จำนวน ๑๐ ไร่	๑,๐๐๐,๐๐๐	๒,๙๐๐,๐๐๐					มีความสะดวกและคล่องตัวในการบริหารจัดการร้อยละ ๘๐	เทศบาลตำบลโนนสะอาดจะได้มีพื้นที่ในการบริหารจัดการขยะเป็นของตนเองและมีประสิทธิภาพมากขึ้น	สป
๘	โครงการซ่อมแซมบำรุงรักษาโครงสร้างของครุภัณฑ์ขนาดใหญ่	เพื่อรองรับค่าใช้จ่ายในการซ่อมแซม บำรุงรักษาโครงสร้างของครุภัณฑ์ขนาดใหญ่ ที่เกิดจากการใช้งานตามระยะเวลาให้สามารถใช้งานได้ตามปกติ	ครุภัณฑ์และทรัพย์สินที่มีขนาดใหญ่ของเทศบาลตำบลโนนสะอาด	๑,๐๐๐,๐๐๐	๑,๔๕๐,๐๐๐	๑,๕๐๐,๐๐๐	๑,๕๐๐,๐๐๐	๑,๕๐๐,๐๐๐	ครุภัณฑ์/ทรัพย์สินขนาดใหญ่ใช้งานได้ตามปกติร้อยละ ๘๐	ครุภัณฑ์และทรัพย์สินขนาดใหญ่สามารถกลับมาใช้งานได้ตามปกติ	สป	
๙	โครงการการสร้างความเข้าใจในการใช้จ่ายเงินเพื่อลดข้อกั้กท้วงจากหน่วยตรวจสอบภายใน	เพื่อให้มีความริ่ความเข้าใจแก่ผู้เข้าร่วมอบรม	ผู้บริหาร หัวหน้าส่วนราชการ พนักงานทุกคน ของเทศบาลตำบลฯ	๓๐,๐๐๐	๓๐,๐๐๐	๓๐,๐๐๐	๓๐,๐๐๐	๓๐,๐๐๐	ผู้เข้าร่วมอบรมร้อยละ ๘๐ มีความเข้าใจ	ผู้บริหาร พนักงานทุกคนมีความรู้ความเข้าใจในเรื่องการตรวจสอบภายใน	ตรวจสอบภายใน	

แบบ ผ.๐๒

ที่	โครงการ	วัตถุประสงค์	เป้าหมาย (ผลผลิตของโครงการ)	งบประมาณ					ตัวชี้วัด	ผลที่คาดว่าจะได้รับ	หน่วยงาน ที่รับผิดชอบ หลัก
				๒๕๖๖	๒๕๖๗	๒๕๖๘	๒๕๖๙	๒๕๗๐			
				(บาท)	(บาท)	(บาท)	(บาท)	(บาท)			
๑๐	โครงการซ่อมแซมครุภัณฑ์ไฟฟ้าและวิทยุ	เพื่อรองรับการซ่อมแซมครุภัณฑ์ไฟฟ้าและวิทยุที่เกิดการชำรุดสามารถใช้งานได้ตามปกติ	ครุภัณฑ์ไฟฟ้าและวิทยุของเทศบาลตำบลโนนสะอาด	๕๐,๐๐๐	๕๐,๐๐๐	๕๐,๐๐๐	๕๐,๐๐๐	๕๐,๐๐๐	ครุภัณฑ์ไฟฟ้าและวิทยุ ใช้งานได้ตามปกติ ร้อยละ ๘๐	ครุภัณฑ์ไฟฟ้าและวิทยุ สามารถใช้งานได้ตามปกติ	สป
๑๑	โครงการจัดทำแผนที่ภาษีและทะเบียนทรัพย์สิน	เพื่อดำเนินการจัดทำแผนที่ภาษีและทะเบียนทรัพย์สินของเทศบาลให้มีข้อมูลชัดเจนประกอบการจัดเก็บรายได้	แผนที่ภาษีและทะเบียนทรัพย์สินของเทศบาล	๑๐๐,๐๐๐	๑๐๐,๐๐๐	๑๐๐,๐๐๐	๑๐๐,๐๐๐	๑๐๐,๐๐๐	รายได้จากการเก็บภาษีมากขึ้น ร้อยละ ๙๐	มีแผนที่ภาษีและทะเบียนทรัพย์สินใช้เป็นเครื่องมือในการจัดเก็บภาษีได้	กค.
๑๒	โครงการปรับปรุงซ่อมแซมห้องน้ำสำนักงานเทศบาล	เพื่อรองรับการซ่อมแซมโครงสร้างห้องน้ำของเทศบาลที่เกิดความชำรุดเสียหาย จากระยะเวลาการใช้งาน	ห้องน้ำในตัวอาคารสำนักงานเทศบาล จำนวน ๔ ห้อง	๑๐๐,๐๐๐	๑๐๐,๐๐๐	๑๐๐,๐๐๐	๑๐๐,๐๐๐	๑๐๐,๐๐๐	ห้องน้ำมีสภาพใช้งานร้อยละ ๑๐๐	ห้องน้ำสำนักงานสามารถใช้งานได้ตามปกติ	สป
๑๓	อุดหนุนจังหวัดหนองบัวลำภูตามโครงการจัดงานพระราชพิธีบรมราชาภิเษกจังหวัดหนองบัวลำภู	เพื่ออุดหนุนจังหวัดหนองบัวลำภูดำเนินการจัดทำน้ำอภิเษกของจังหวัด เพื่อนำไปประกอบพิธีเสกน้ำอภิเษกในพระราชพิธีบรมราชาภิเษก ในวันที่ ๖-๙ เมษายน	อุดหนุนงบประมาณ		๓๐,๐๐๐				ความสำเร็จของการดำเนินงาน ร้อยละ ๑๐๐	การดำเนินการจัดงานพระราชพิธี สำเร็จและบรรลุตามวัตถุประสงค์	สป
๑๔	อุดหนุนอำเภอศรีบุญเรืองตามโครงการบริหารจัดการงานพระราชพิธีและรัฐพิธี ในส่วนภูมิภาค	เพื่ออุดหนุนอำเภอศรีบุญเรืองตามโครงการบริหารจัดการงานพระราชพิธีและรัฐพิธี	อุดหนุนงบประมาณ	๒๐,๐๐๐	๒๐,๐๐๐	๒๐,๐๐๐	๒๐,๐๐๐	๒๐,๐๐๐	ความสำเร็จของกาดำเนินงานร้อยละ ๑๐๐	การดำเนินงานตามโครงการ บรรลุตามวัตถุประสงค์	สป

แบบ ผ.๐๒

ที่	โครงการ	วัตถุประสงค์	เป้าหมาย (ผลผลิตของโครงการ)	งบประมาณ					ตัวชี้วัด	ผลที่คาดว่าจะได้รับ	หน่วยงาน ที่รับผิดชอบ หลัก
				๒๕๖๖ (บาท)	๒๕๖๗ (บาท)	๒๕๖๘ (บาท)	๒๕๖๙ (บาท)	๒๕๗๐ (บาท)			
๑๕	อุดหนุนองค์กรปกครองส่วนท้องถิ่นในเขตอำเภอศรีบุญเรืองตามโครงการศูนย์ข้อมูลข่าวสารจัดซื้อจัดจ้าง อปท.อำเภอศรีบุญเรือง	เพื่ออุดหนุน อปท.ในเขตอำเภอศรีบุญเรืองตามโครงการศูนย์ข้อมูลข่าวสารจัดซื้อจัดจ้าง อปท.อำเภอศรีบุญเรือง	อุดหนุนงบประมาณ	๑๗,๐๐๐					ความสำเร็จของดำเนินงานร้อยละ๑๐๐	การดำเนินงานตามโครงการ บรรลุตามวัตถุประสงค์	สป
๑๖	โครงการพัฒนาศักยภาพ คณะผู้บริหาร และสมาชิกเทศบาลตำบลโนนสะอาด	เพื่อพัฒนาศักยภาพของคณะผู้บริหาร และสมาชิกสภา	คณะผู้บริหาร สมาชิกสภา	๔๐๐,๐๐๐	๔๐๐,๐๐๐	๔๐๐,๐๐๐	๔๐๐,๐๐๐	๔๐๐,๐๐๐	ความสำเร็จของการดำเนินงานร้อยละ ๑๐๐	การดำเนินงานตามโครงการ บรรลุตามวัตถุประสงค์	สป
๑๗	โครงการเพิ่มประสิทธิภาพพนักงานท้องถิ่นเทศบาลตำบลโนนสะอาด	เพื่อเพิ่มประสิทธิภาพในการปฏิบัติงานด้านนวัตกรรมของเทศบาลตำบลโนนสะอาด	จัดโครงการเพิ่มประสิทธิภาพ	๕๐๐,๐๐๐	๕๐๐,๐๐๐	๕๐๐,๐๐๐	๕๐๐,๐๐๐	๕๐๐,๐๐๐	ความสำเร็จของการดำเนินงานร้อยละ ๑๐๐	การดำเนินงานตามโครงการ บรรลุตามวัตถุประสงค์	สป
๑๘	ค่าใช้จ่ายในการเลือกตั้ง	เพื่อเป็นค่าใช้จ่ายในการเลือกตั้งสมาชิกสภาและผู้บริหารท้องถิ่น	งบประมาณในการเลือกตั้งท้องถิ่น	๔๐๐๐๐๐	๔๐๐๐๐๐	๔๐๐๐๐๐	๔๐๐๐๐๐	๔๐๐๐๐๐	ความสำเร็จในการเลือกตั้งร้อยละ ๑๐๐	การดำเนินงานตามโครงการบรรลุตามวัตถุประสงค์	สป
๑๙	โครงการนวัตกรรมโนนสะอาดเทศบาลตำบลอัจฉริยะ Smart municipal districe	เพื่อดำเนินโครงการนวัตกรรมเทศบาลตำบลโนนสะอาด พัฒนาปรับปรุง ต่อยอด นวัตกรรมเทศบาลตำบลโนนสะอาด	จัดโครงการนวัตกรรมเพื่อเพิ่มประสิทธิภาพประสิทธิผลการให้บริการงานเทศบาล	๕๐๐,๐๐๐	๕๐๐,๐๐๐	๕๐๐,๐๐๐	๕๐๐,๐๐๐	๕๐๐,๐๐๐	ความสำเร็จของการดำเนินงานร้อยละ ๑๐๐	การดำเนินงานตามโครงการ บรรลุตามวัตถุประสงค์	สป
๒๐	ศึกษาดูงานนอกสถานที่	เพื่อนำประชาชนและพนักงานเทศบาลตำบลโนนสะอาด ศึกษาดูงานนอกสถานที่	กลุ่มและประชาชน ผู้สนใจในการเข้าร่วมกิจกรรม		๕๐๐,๐๐๐		๕๐๐,๐๐๐	๕๐๐,๐๐๐	ผู้เข้าร่วมกิจกรรมมีความรู้มากขึ้น	ผู้เข้าร่วมกิจกรรมได้รับประโยชน์จากการจัดกิจกรรม	สป.
๒๑	โครงการปรับปรุงศูนย์นวัตกรรมเทศบาลตำบลโนนสะอาด	เพื่อเป็นศูนย์นวัตกรรมเทศบาลตำบลโนนสะอาด	การดำเนินโครงการการปฏิบัติงานมีประสิทธิผลมากขึ้น	๒,๐๐๐,๐๐๐					ประสิทธิภาพในการดำเนินโครงการ เพิ่มขึ้น	การดำเนินโครงการของเทศบาลมีประสิทธิภาพและประสิทธิผลมากขึ้น	ทุกกอง
๒๒	ค่าจ้างเหมาบริการ	เพื่อเป็นค่าจ้างเอกชน ดำเนินกิจกรรม งาน ของเทศบาล	ดำเนินโครงการให้มีประสิทธิผลมากยิ่งขึ้น	๕๐๐,๐๐๐	๕๐๐,๐๐๐	๕๐๐,๐๐๐	๕๐๐,๐๐๐	๕๐๐,๐๐๐	ประสิทธิภาพในการดำเนินโครงการ เพิ่มขึ้น	การดำเนินโครงการของเทศบาลมีประสิทธิผลและประสิทธิผลมากขึ้น	สป.
				๒,๘๖๗,๐๐๐	๕,๗๖๘,๐๐๐	๒,๙๓๘,๐๐๐	๓,๓๘๘,๐๐๐	๓,๓๓๘,๐๐๐			

รายละเอียดโครงการพัฒนา  
แผนพัฒนาท้องถิ่น (พ.ศ. ๒๕๖๖ - ๒๕๗๐)  
เทศบาลตำบลโนนสะอาด อำเภอศรีบุญเรือง จังหวัดหนองบัวลำภู

ก. ยุทธศาสตร์พัฒนาจังหวัด

ยุทธศาสตร์ที่ ๑

การพัฒนาทรัพยากรมนุษย์และการยกระดับคุณภาพชีวิต

ข. ยุทธศาสตร์การพัฒนาขององค์กรปกครองส่วนท้องถิ่นในเขตจังหวัดหนองบัวลำภู

ยุทธศาสตร์ที่ ๕

การเสริมสร้างความมั่นคงเพื่อความสงบสุขของประชาชน

ยุทธศาสตร์ที่ ๑

ด้านการพัฒนาคุณภาพชีวิตของประชาชนในท้องถิ่น

ยุทธศาสตร์ที่ ๕

ด้านการพัฒนาเทคโนโลยีที่เหมาะสมและทันสมัย

ยุทธศาสตร์การพัฒนาของเทศบาลตำบลโนนสะอาด

ยุทธศาสตร์ที่ ๓

การพัฒนาด้านการพัฒนาคุณภาพชีวิตของประชาชนในท้องถิ่น

๑.๒ แผนงานการรักษาความสงบภายใน

ที่	โครงการ	วัตถุประสงค์	เป้าหมาย (ผลผลิตของโครงการ)	งบประมาณ					ตัวชี้วัด	ผลที่คาดว่าจะได้รับ	หน่วยงาน ที่รับผิดชอบ หลัก
				๒๕๖๖ (บาท)	๒๕๖๗ (บาท)	๒๕๖๘ (บาท)	๒๕๖๙ (บาท)	๒๕๗๐ (บาท)			
๑	โครงการจัดตั้งและทบทวนอาสาสมัครป้องกันภัยฝ่ายพลเรือน	เพื่อจัดอบรมหรือทบทวนให้แก่อาสาสมัครป้องกันภัยฝ่ายพลเรือนศูนย์ อปพร.เทศบาลตำบลโนนสะอาด	อาสาสมัคร อปพร. จำนวน ๘๐ นาย	๓๐๐,๐๐๐	๓๐๐,๐๐๐	๓๐๐,๐๐๐	๓๐๐,๐๐๐	๓๐๐,๐๐๐	อาสาสมัครผ่านการอบรมร้อยละ ๑๐๐	อาสาสมัครป้องกันภัยฝ่ายพลเรือนศูนย์ อปพร.เทศบาลตำบลโนนสะอาดได้ฝึกอบรมและทบทวนเพื่อเพิ่มศักยภาพ	สป/ งานป้องกันฯ
๒	โครงการรณรงค์ป้องกันและลดอุบัติเหตุทางถนนช่วงเทศกาล	เพื่อจัดการรณรงค์ป้องกันและลดอุบัติเหตุทางถนนช่วงเทศกาลปีใหม่/สงกรานต์	ตั้งจุดตรวจ /จุดสกัดเพื่อป้องกันและป้องปรามอุบัติเหตุ	๕๐,๐๐๐	๕๐,๐๐๐	๕๐,๐๐๐	๕๐,๐๐๐	๕๐,๐๐๐	อุบัติเหตุลดลงร้อยละ ๖๐	อุบัติเหตุทางถนนช่วงหน้าเทศกาลน้อยลง	สป/ งานป้องกันฯ
๓	โครงการสงเคราะห์ช่วยเหลือประชาชนผู้ประสบภัยอุทกภัย ภัยแล้ง	เพื่อสงเคราะห์/ช่วยเหลือประชาชนผู้ประสบภัยจากอุทกภัย ภัยแล้ง ให้มีคุณภาพชีวิตที่ดีขึ้น	ผู้ประสบภัยจากกรณีภัยต่างๆในพื้นที่ตำบล	๕๐๐,๐๐๐					ช่วยเหลือ/บรรเทาทุกข์ได้มากกว่าร้อยละ ๕๐	ประชาชนผู้ประสบภัยจากอุทกภัย ภัยแล้ง ให้มีคุณภาพชีวิตที่ดีขึ้น	สป/ งานป้องกันฯ
๔	โครงการจัดทำและฝึกซ้อมแผนป้องกันและบรรเทาสาธารณภัย	เพื่อการฝึกซ้อมตามแผนการป้องกันและบรรเทาสาธารณภัยให้แก่ อปพร.	อปพร. จำนวน ๘๐ นาย	๑๐๐,๐๐๐	๑๐๐,๐๐๐	๑๐๐,๐๐๐	๑๐๐,๐๐๐	๑๐๐,๐๐๐	อปพร.ผ่านการซ้อมแผนฯ ร้อยละ ๑๐๐	อปพร.สามารถปฏิบัติงานได้อย่างมีประสิทธิภาพเป็นไปตามแผนที่วางไว้	สป/ งานป้องกันฯ

ที่	โครงการ	วัตถุประสงค์	เป้าหมาย (ผลผลิตของโครงการ)	งบประมาณ					ตัวชี้วัด	ผลที่คาดว่าจะได้รับ	หน่วยงาน ที่รับผิดชอบ หลัก
				๒๕๖๖ (บาท)	๒๕๖๗ (บาท)	๒๕๖๘ (บาท)	๒๕๖๙ (บาท)	๒๕๗๐ (บาท)			
๕	โครงการอบรมหลักสูตรพนักงานดับเพลิงขั้นก้าวหน้า	เพื่อจัดอบรมเพิ่มศักยภาพให้แก่เจ้าหน้าที่และอาสาสมัครดับเพลิง	เจ้าหน้าที่/อาสาสมัครดับเพลิง จำนวน ๕๐ นาย	๑๐๐,๐๐๐					เจ้าหน้าที่/อาสาสมัครผ่านหลักสูตรการอบรมร้อยละ ๑๐๐	เจ้าหน้าที่และอาสาสมัครดับเพลิงมีศักยภาพมากขึ้น	สป/ งานป้องกันฯ
๖	โครงการจัดหาอุปกรณ์ป้องกันและบรรเทาสาธารณภัย	เพื่อรองรับค่าใช้จ่ายในการจัดหาอุปกรณ์ในการป้องกันและบรรเทาสาธารณภัยกรณีทดแทนของเดิมที่เสื่อมสภาพจากระยะการใช้งาน	อุปกรณ์การป้องกัน/บรรเทาสาธารณภัยตามมาตรฐานกำหนด			๑๐๐,๐๐๐	๑๐๐,๐๐๐	๑๐๐,๐๐๐	คุณภาพของอุปกรณ์ต้องเป็นไปตามมาตรฐานร้อยละ ๑๐๐	อุปกรณ์ในการป้องกันและบรรเทาสาธารณภัยที่เป็นไปตามมาตรฐานกำหนด	สป/ งานป้องกันฯ
๗	โครงการกิจกรรมวัน อปพร .	เพื่อจัดกิจกรรมวัน อปพร. ประจำปี	อปพร.ศูนย์เทศบาลตำบลโนนสะอาด จำนวน ๘๐ นาย	๓๐,๐๐๐	๓๐,๐๐๐	๓๐,๐๐๐	๓๐,๐๐๐	๓๐,๐๐๐	อปพร.เข้าร่วมกิจกรรมไม่น้อยกว่าร้อยละ ๘๐	อปพร.ให้ความสำคัญในวัน อปพร. ของทุกปี	สป/ งานป้องกันฯ
๘	โครงการฝึกอบรมหลักสูตรช่วยเหลือผู้ประสบภัย	เพื่อจัดฝึกอบรมหลักสูตรช่วยเหลือผู้ประสบภัยให้แก่ อปพร.	อปพร.ศูนย์เทศบาลตำบลโนนสะอาด จำนวน ๘๐ นาย	๒๐,๐๐๐	๒๐,๐๐๐				อปพร.ต้องผ่านการอบรมตามหลักสูตรร้อยละ ๑๐๐	อปพร.มีศักยภาพในการปฏิบัติงานการช่วยเหลือผู้ประสบภัยมากขึ้น	สป/ งานป้องกันฯ
๙	โครงการจัดซื้อสารเคมีดับเพลิงในชุมชนและศูนย์ราชการ	เพื่อรองรับค่าใช้จ่ายในการจัดหาสารเคมีดับเพลิง ในกรณีที่ใช้ในการปฏิบัติงาน	สารเคมีดับเพลิง	๑๐๐,๐๐๐		๑๐๐,๐๐๐		๑๐๐,๐๐๐	สารเคมีดับเพลิงตามมาตรฐานร้อยละ ๑๐๐	มีสารเคมีดับเพลิงพร้อมใช้กรณีเกิดภัยฉุกเฉิน	สป/ งานป้องกันฯ

ที่	โครงการ	วัตถุประสงค์	เป้าหมาย (ผลผลิตของโครงการ)	งบประมาณ					ตัวชี้วัด	ผลที่คาดว่าจะได้รับ	หน่วยงาน ที่รับผิดชอบ หลัก
				๒๕๖๖ (บาท)	๒๕๖๗ (บาท)	๒๕๖๘ (บาท)	๒๕๖๙ (บาท)	๒๕๗๐ (บาท)			
๑๐	โครงการสัมมนาทางวิชาการและทัศนศึกษาออกสถานที่เพื่อเพิ่มพูนความรู้	เพื่อจัดสัมมนาทางวิชาการและทัศนศึกษาเพื่อเพิ่มพูนความรู้ให้แก่ อปพร.	อปพร. จำนวน ๘๐ นาย	๑๐๐,๐๐๐	๑๐๐,๐๐๐	๑๐๐,๐๐๐	๑๐๐,๐๐๐	๑๐๐,๐๐๐	อปพร.เข้าร่วมกิจกรรมไม่น้อยกว่าร้อยละ ๘๐	อปพร.มีความรู้ทางวิชาการมากขึ้น	สป/ งานป้องกันฯ
๑๑	โครงการอบรมอาสาสมัครป้องกันไฟป่า	เพื่อเพิ่มพูนความรู้และพัฒนาศักยภาพให้แก่อาสาสมัครและประชาชนทั่วไปที่สนใจ	อาสาสมัครป้องกันไฟป่าและประชาชนผู้สนใจ จำนวน ๕๐ คน		๓๐,๐๐๐	๓๐,๐๐๐	๓๐,๐๐๐	๓๐,๐๐๐	ผู้เข้ารับการฝึกอบรมได้รับความรู้เพิ่มขึ้นมากกว่าร้อยละ ๘๐	อาสาสมัครป้องกันไฟป่าและประชาชนทั่วไปที่สนใจได้รับความรู้เพื่อเพิ่มศักยภาพมากขึ้น	สป/ งานป้องกันฯ
๑๒	โครงการช่วยเหลือประชาชน ผู้ประสบภัยต่างๆของตำบลโนนสะอาด	เพื่อจัดสัมมนาทางวิชาการให้แก่ อปพร.ศูนย์เทศบาลตำบลโนนสะอาด	อปพร.ศูนย์เทศบาลตำบลโนนสะอาด จำนวน ๕๐ นาย	๑๐๐,๐๐๐	๑๐๐,๐๐๐	๑๐๐,๐๐๐	๑๐๐,๐๐๐	๑๐๐,๐๐๐	ผู้เข้ารับการฝึกอบรมได้รับความรู้เพิ่มขึ้นมากกว่าร้อยละ ๘๐	อปพร.ศูนย์เทศบาลตำบลโนนสะอาดได้รับความรู้มากขึ้น	สป/ งานป้องกันฯ
๑๓	โครงการเพิ่มศักยภาพบุคลากรด้านการป้องกันและบรรเทาสาธารณภัย	เพื่อเพิ่มพูนศักยภาพของ อปพร.ศูนย์เทศบาลตำบลโนนสะอาด	อปพร.ศูนย์เทศบาลตำบลโนนสะอาด จำนวน ๕๐ นาย	๓๐,๐๐๐	๓๐,๐๐๐	๓๐,๐๐๐	๓๐,๐๐๐	๓๐,๐๐๐	ผู้เข้ารับการฝึกอบรมได้รับความรู้เพิ่มขึ้นมากกว่าร้อยละ ๘๐	อปพร.ศูนย์เทศบาลตำบลโนนสะอาดได้รับความรู้มากขึ้น	สป/ งานป้องกันฯ
๑๔	โครงการฝึกอบรมเยาวชนช่วยเหลือผู้ประสบภัยทางน้ำ	เพื่อจัดการฝึกอบรมการช่วยเหลือผู้ประสบภัยทางน้ำให้แก่เยาวชนในพื้นที่ตำบล	เยาวชนในพื้นที่ตำบล จำนวน ๕๐ คน	๓๐,๐๐๐	๓๐,๐๐๐	๓๐,๐๐๐	๓๐,๐๐๐	๓๐,๐๐๐	ผู้เข้ารับการฝึกอบรมได้รับความรู้เพิ่มขึ้นมากกว่าร้อยละ ๘๐	เยาวชนได้รับความรู้ด้านการช่วยเหลือผู้ประสบภัยทางน้ำเบื้องต้น	สป/ งานป้องกันฯ
รวม				๑,๓๖๐,๐๐๐	๖๙๐,๐๐๐	๘๗๐,๐๐๐	๗๗๐,๐๐๐	๘๗๐,๐๐๐			

รายละเอียดโครงการพัฒนา  
แผนพัฒนาท้องถิ่น (พ.ศ. ๒๕๖๖ - ๒๕๗๐)  
เทศบาลตำบลโนนสะอาด อำเภอศรีบุญเรือง จังหวัดหนองบัวลำภู

ก. ยุทธศาสตร์พัฒนาจังหวัด	ยุทธศาสตร์ที่ ๑	การพัฒนาทรัพยากรมนุษย์และการยกระดับคุณภาพชีวิต
ข. ยุทธศาสตร์การพัฒนาขององค์กรปกครองส่วนท้องถิ่นในเขตจังหวัดหนองบัวลำภู	ยุทธศาสตร์ที่ ๕	การเสริมสร้างความมั่นคงเพื่อความสงบสุขของประชาชน
ยุทธศาสตร์การพัฒนาของเทศบาลตำบลโนนสะอาด	ยุทธศาสตร์ที่ ๑	ด้านการพัฒนาคุณภาพชีวิตของประชาชนในท้องถิ่น
	ยุทธศาสตร์ที่ ๕	ด้านการพัฒนาเทคโนโลยีที่เหมาะสมและทันสมัย
	ยุทธศาสตร์ที่ ๓	การพัฒนาด้านการพัฒนาคุณภาพชีวิตของประชาชนในท้องถิ่น

## ๑.๓ แผนงานการศึกษา

ที่	โครงการ	วัตถุประสงค์	เป้าหมาย (ผลผลิตของโครงการ)	งบประมาณ					ตัวชี้วัด	ผลที่คาดว่าจะได้รับ	หน่วยงาน ที่รับผิดชอบ หลัก
				๒๕๖๖ (บาท)	๒๕๖๗ (บาท)	๒๕๖๘ (บาท)	๒๕๖๙ (บาท)	๒๕๗๐ (บาท)			
๑	โครงการจัดงานวันเด็กแห่งชาติ	เพื่อจัดกิจกรรมวันเด็กแห่งชาติประจำปีให้แก่เด็กเล็กจากศูนย์เด็กเล็ก	ศูนย์เด็กเล็ก จำนวน ๙ แห่ง	๑๐๐,๐๐๐	๑๐๐,๐๐๐	๑๐๐,๐๐๐	๑๐๐,๐๐๐	๑๐๐,๐๐๐	เด็กเข้าร่วมกิจกรรมร้อยละ ๙๐	เด็กเล็กได้ร่วมกิจกรรมสันทนาการต่างๆและได้แสดงออก	กศ.
๒	โครงการส่งเสริมด้านการศึกษาโรงเรียนและศูนย์พัฒนาเด็กเล็กอุปกรณ์การศึกษา	เพื่อส่งเสริมการจัดหาอุปกรณ์การเรียนการสอนให้แก่ศูนย์เด็กเล็กและ รร.สังกัด สพฐ.	ศูนย์เด็กเล็ก จำนวน ๙ แห่ง รร.สังกัด สพฐ. จำนวน ๑๐ แห่ง	๒๐๐,๐๐๐					รร./ศูนย์เด็กเล็ก มีอุปกรณ์การศึกษาร้อยละ ๙๐	ศูนย์เด็กเล็กและโรงเรียนมีอุปกรณ์ประกอบการเรียนการสอนมากขึ้น	กศ.
๓	โครงการอาหารกลางวันศูนย์พัฒนาเด็กเล็ก	เพื่อสนับสนุนการดำเนินงานตามโครงการอาหารกลางวันให้แก่ศูนย์พัฒนาเด็กเล็ก	ศูนย์เด็กเล็ก จำนวน ๘ แห่ง	๑,๘๕๐,๐๐๐	๑,๘๕๐,๐๐๐	๑,๘๕๐,๐๐๐	๑,๘๕๐,๐๐๐	๑,๘๕๐,๐๐๐	เด็กได้รับประทานอาหารกลางวัน ร้อยละ ๑๐๐	เด็กเล็กได้รับสารอาหารครบถ้วนทุกคน	กศ.
๔	โครงการอาหารเสริม(นม)ศูนย์พัฒนาเด็กเล็กและโรงเรียน.สังกัด สพฐ.	เพื่อจัดหาอาหารเสริม(นม)ให้แก่เด็กเล็ก ในศูนย์เด็กเล็ก และ เด็กนักเรียนใน รร.สังกัด สพฐ.	ศูนย์เด็กเล็ก จำนวน ๙ แห่ง รร.สังกัด สพฐ. จำนวน ๑๐ แห่ง	๒,๔๐๐,๐๐๐	๒,๓๖๒,๐๐๐	๒,๓๖๒,๐๐๐	๒,๓๖๒,๐๐๐	๒,๓๖๒,๐๐๐	เด็กได้รับการอาหารเสริมเพิ่ม ร้อยละ ๑๐๐	เด็กเล็กและเด็กนักเรียนได้รับอาหารเสริมและสารอาหารครบถ้วนทุกคน	กศ.

ที่	โครงการ	วัตถุประสงค์	เป้าหมาย (ผลผลิตของโครงการ)	งบประมาณ					ตัวชี้วัด	ผลที่คาดว่าจะได้รับ	หน่วยงาน ที่รับผิดชอบ หลัก
				๒๕๖๖ (บาท)	๒๕๖๗ (บาท)	๒๕๖๘ (บาท)	๒๕๖๙ (บาท)	๒๕๗๐ (บาท)			
๕	โครงการอ้อมกอดพ่อของศูนย์พัฒนาเด็กเล็ก	เพื่อจัดกิจกรรมของศูนย์พัฒนาเด็กเล็ก	ศูนย์เด็กเล็ก จำนวน ๙ แห่ง	๓๐,๐๐๐	๓๐,๐๐๐				เด็กเข้าร่วมกิจกรรมร้อยละ ๙๐	สร้างความสำนึก/ความผูกพันระหว่างพ่อกับลูก	กศ.
๖	โครงการสายใยรักจากแม่สู่ลูก	เพื่อจัดกิจกรรมของศูนย์พัฒนาเด็กเล็ก	ศูนย์เด็กเล็ก จำนวน ๙ แห่ง	๒๐,๐๐๐	๒๐,๐๐๐	๒๐,๐๐๐	๒๐,๐๐๐	๒๐,๐๐๐	เด็กเข้าร่วมกิจกรรมร้อยละ ๙๐	สร้างความสำนึก/ความผูกพันระหว่างแม่กับลูก	กศ.
๗	โครงการจัดซื้ออุปกรณ์/ครุภัณฑ์ทางการศึกษา	เพื่อจัดหาอุปกรณ์/ครุภัณฑ์ทางการศึกษาให้แก่เด็กเล็กของศูนย์เด็กเล็ก	ศูนย์เด็กเล็ก จำนวน ๙ แห่ง	๑๐๐,๐๐๐	๑๐๐,๐๐๐				ศูนย์เด็กเล็ก มีอุปกรณ์การศึกษาร้อยละ ๙๐	ศูนย์เด็กเล็ก มีอุปกรณ์/ครุภัณฑ์ทางการศึกษาครบถ้วนในการจัดการเรียนการสอนให้แก่เด็กเล็ก	กศ.
๘	โครงการจัดหาเครื่องเล่นกลางแจ้งสำหรับศูนย์เด็กเล็ก	เพื่อจัดหาเครื่องเล่นสนามกลางแจ้งให้แก่เด็กเล็กในศูนย์เด็กเล็ก	ศูนย์เด็กเล็ก จำนวน ๙ แห่ง	๑๐๐,๐๐๐	๑๐๐,๐๐๐	๑๐๐,๐๐๐	๑๐๐,๐๐๐	๑๐๐,๐๐๐	ศูนย์เด็กเล็ก มีเครื่องเล่นมือเครื่องเล่นสนามร้อยละ ๘๐	มีเครื่องเล่นสนามกลางแจ้งให้สำหรับเด็กเล็กได้พัฒนากล้ามเนื้อ	กศ.
๙	โครงการแข่งขันกีฬาศูนย์พัฒนาเด็กเล็ก	เพื่อจัดกิจกรรมแข่งขันกีฬาให้เด็กเล็กของศูนย์เด็กเล็กเทศบาล	ศูนย์เด็กเล็ก จำนวน ๙ แห่ง	๓๐,๐๐๐	๓๐,๐๐๐	๓๐,๐๐๐	๓๐,๐๐๐	๓๐,๐๐๐	เด็กเข้าร่วมกิจกรรมร้อยละ ๙๐	เด็กเล็กมีพัฒนาการที่ดีตามวัยมีความรู้รักสามัคคีในหมู่คณะ	กศ.
๑๐	โครงการเผยแพร่ผลสัมฤทธิ์ศูนย์พัฒนาเด็กเล็ก	เพื่อจัดกิจกรรมเผยแพร่ผลสัมฤทธิ์ของเด็กเล็กในศูนย์เด็กเล็กของเทศบาลประจำปี	ผลงานของเด็กเล็กจากศูนย์เด็กเล็ก จำนวน ๙ แห่ง	๕๐,๐๐๐	๑๐๐,๐๐๐	๕๐,๐๐๐	๕๐,๐๐๐	๕๐,๐๐๐	เด็กเข้าร่วมกิจกรรมร้อยละ ๑๐๐	เด็กเล็กมีพัฒนาการที่ดีตามวัย	กศ.
๑๑	โครงการส่งเสริมพัฒนาการเด็ก	เพื่อส่งเสริมพัฒนาการเด็กของเด็ก ศพด.	ศูนย์เด็กเล็ก จำนวน ๙ แห่ง	๓๐,๐๐๐	๓๐,๐๐๐	๓๐,๐๐๐	๓๐,๐๐๐	๓๐,๐๐๐	เด็กเข้าร่วมกิจกรรมร้อยละ ๙๐	เด็กเล็กมีพัฒนาการที่ดีตามวัยมีความรู้รักสามัคคีในหมู่คณะ	กศ.

แบบ ผ.๐๒

ที่	โครงการ	วัตถุประสงค์	เป้าหมาย (ผลผลิตของโครงการ)	งบประมาณ					ตัวชี้วัด	ผลที่คาดว่าจะได้รับ	หน่วยงาน ที่รับผิดชอบ หลัก
				๒๕๖๖ (บาท)	๒๕๖๗ (บาท)	๒๕๖๘ (บาท)	๒๕๖๙ (บาท)	๒๕๗๐ (บาท)			
				๑๓	โครงการอบรมคุณธรรม จริยธรรมในโรงเรียน สพฐ	เพื่อจัดกิจกรรมเสริมสร้างคุณธรรมจริยธรรมให้แก่นักเรียนใน รร.สังกัด สพฐ	นักเรียนสังกัด สพฐ. ๑๐ โรงเรียน	๑๐๐,๐๐๐			
๑๔	โครงการส่งเสริมความรู้หนังสือพิมพ์ของศูนย์การอ่านหนังสือหมู่บ้านในตำบลโนนสะอาด	เพื่อจัดกิจกรรมส่งเสริมความรู้หนังสือพิมพ์ของศูนย์การอ่านหนังสือหมู่บ้าน	ศูนย์การอ่านหนังสือประจำหมู่บ้าน จำนวน ๑๗ หมู่บ้าน	๖๐,๐๐๐	๑๒๐,๐๐๐	๑๒๐,๐๐๐	๑๒๐,๐๐๐	๑๒๐,๐๐๐	หมู่บ้านได้รับประโยชน์ร้อยละ ๑๐๐	หมู่บ้านได้รับการส่งเสริมการอ่านหนังสือมากขึ้น	กศ.
๑๕	โครงการกิจกรรมวันสำคัญ ศพด.	เพื่อจัดกิจกรรมเสริมสร้างวินัยคุณธรรมและจริยธรรมในศูนย์เด็กเล็ก	ศูนย์พัฒนาเด็กเล็กจำนวน ๙ แห่ง	๑๐,๐๐๐					เด็กเข้าร่วมกิจกรรมร้อยละ ๙๐	ครูและบุคลากรทางการศึกษาและเด็กมีศักยภาพมากขึ้น	กศ.
๑๖	โครงการส่งเสริมความรู้ด้านการป้องกันและบรรเทาสาธารณภัยในสถานที่	เพื่อจัดกิจกรรมการส่งเสริมความรู้ด้านการป้องกันและบรรเทาสาธารณภัยในสถานที่	ศูนย์พัฒนาเด็กเล็กจำนวน ๙ แห่ง	๑๐๐,๐๐๐					เด็กเข้าร่วมกิจกรรมร้อยละ ๙๐	ครูและบุคลากรทางการศึกษาและเด็กมีศักยภาพมากขึ้น	กศ.
๑๗	โครงการปฐมนิเทศการเรียนการสอนเด็กปฐมวัยให้แก่ผู้ปกครอง	เพื่อจัดปฐมนิเทศการเรียนการสอนให้แก่ผู้ปกครองเด็กได้ทราบก่อนเข้าเรียน	ผู้ปกครองเด็กและ เด็กเล็ก จากศูนย์เด็กเล็กจำนวน ๙ แห่ง	๕๐,๐๐๐	๕๐,๐๐๐	๕๐,๐๐๐	๕๐,๐๐๐	๕๐,๐๐๐	ผู้ปกครองมีความเข้าใจในการปฏิบัติร้อยละ ๙๐	ผู้ปกครองมีความรู้ความเข้าใจในการปฏิบัติมากขึ้น	กศ.
๑๘	โครงการศึกษาดูงานแหล่งเรียนรู้นอกสถานที่	เพื่อศึกษาดูงานจากแหล่งเรียนรู้อื่นๆนอกสถานที่	บุคลากรทางการศึกษา/ครูผู้ดูแลเด็กและเด็กเล็กจากศูนย์เด็กเล็กจำนวน ๙ แห่ง		๕๐,๐๐๐	๕๐,๐๐๐	๕๐,๐๐๐	๕๐,๐๐๐	บุคลากรมีความรู้เพิ่มขึ้นร้อยละ ๘๐	ครูและบุคลากรทางการศึกษามีศักยภาพมากขึ้น	กศ.

แบบ ผ.๐๒

ที่	โครงการ	วัตถุประสงค์	เป้าหมาย (ผลผลิตของโครงการ)	งบประมาณ					ตัวชี้วัด	ผลที่คาดว่าจะได้รับ	หน่วยงาน ที่รับผิดชอบ หลัก
				๒๕๖๖	๒๕๖๗	๒๕๖๘	๒๕๖๙	๒๕๗๐			
				(บาท)	(บาท)	(บาท)	(บาท)	(บาท)			
๑๙	โครงการศึกษาดูงานมหกรรมจัดการศึกษาท้องถิ่น	เพื่อศึกษาดูงานมหกรรมจัดการศึกษาท้องถิ่นของกรมส่งเสริมการปกครองท้องถิ่นได้จัดขึ้นทุกๆปี	บุคลากรทางการศึกษา/ครูผู้ดูแลเด็ก	๕๐,๐๐๐	๑๐๐,๐๐๐	๑๐๐,๐๐๐	๑๐๐,๐๐๐	๑๐๐,๐๐๐	บุคลากรมีความรู้เพิ่มขึ้นร้อยละ ๘๐	ครูและบุคลากรทางการศึกษามีศักยภาพมากขึ้น	กศ.
๒๐	โครงการเพิ่มศักยภาพเพื่อพัฒนาการปฏิบัติงานของครูและบุคลากรทางการศึกษา	เพื่อพัฒนาศักยภาพงานปฏิบัติงานของครูและบุคลากรทางการศึกษา	ครูและบุคลากรทางการศึกษาของเทศบาลตำบลโนนสะอาด	๑๕๐,๐๐๐	๑๕๐,๐๐๐	๑๕๐,๐๐๐	๑๕๐,๐๐๐	๑๕๐,๐๐๐	บุคลากรมีความรู้เพิ่มขึ้นร้อยละ ๘๐	ครูและบุคลากรทางการศึกษามีศักยภาพมากขึ้น	กศ.
๒๑	ค่าใช้จ่ายในการจัดการศึกษาสำหรับศูนย์พัฒนาเด็กเล็กตามโครงการค่านั่งสือเรียน	เพื่อจัดซื้อหนังสือเสริมประสบการณ์ระดับปฐมวัยอายุ ๓-๕ ปี	เด็กเล็ก ศพด. จำนวน ๙ ศูนย์ คนละ ๒๐๐/ปี	๕๕,๐๐๐	๕๕,๐๐๐	๕๘,๐๐๐	๕๘,๐๐๐	๖๐,๐๐๐	เด็กได้รับพัฒนาการร้อยละ ๑๐๐	เด็กเล็กได้รับสิทธิประโยชน์มากขึ้นทุกคน	กศ.
๒๒	ค่าใช้จ่ายในการจัดการศึกษาสำหรับศูนย์พัฒนาเด็กเล็กตามโครงการค่าอุปกรณ์การเรียน	เพื่อจัดซื้ออุปกรณ์การเรียนที่จำเป็นต้องใช้ในการเรียนการสอนตามความเหมาะสมระดับปฐมวัยอายุ ๓-๕ ปี	เด็กเล็ก ศพด. จำนวน ๙ ศูนย์ คนละ ๒๐๐/ปี	๗๐,๐๐๐	๗๐,๐๐๐	๗๐,๐๐๐	๗๐,๐๐๐	๗๐,๐๐๐	เด็กได้รับพัฒนาการร้อยละ ๑๐๐	เด็กเล็กได้รับสิทธิประโยชน์มากขึ้นทุกคน	กศ.
๒๓	ค่าใช้จ่ายในการจัดการศึกษาสำหรับศูนย์พัฒนาเด็กเล็กตามโครงการค่าเครื่องแบบนักเรียน	เพื่อจัดซื้อเครื่องแบบนักเรียนให้แก่เด็กระดับปฐมวัยอายุ ๓-๕ ปี	เด็กเล็ก ศพด. จำนวน ๙ ศูนย์ คนละ ๓๐๐/ปี	๘๒,๕๐๐	๘๒,๕๐๐	๘๗,๐๐๐	๘๗,๐๐๐	๙๐,๐๐๐	เด็กได้รับพัฒนาการร้อยละ ๑๐๐	เด็กเล็กได้รับสิทธิประโยชน์มากขึ้นทุกคน	กศ.
๒๔	ค่าใช้จ่ายในการจัดการศึกษาสำหรับศูนย์พัฒนาเด็กเล็กตามโครงการค่ากิจกรรมพัฒนาผู้เรียน	เพื่อส่งเสริมการจัดการศึกษาสำหรับเด็กปฐมวัย อายุ ๓-๕ ปี	เด็กเล็ก ศพด. จำนวน ๙ ศูนย์ คนละ ๔๓๐/ปี	๑๓๐,๐๐๐	๑๑๘,๒๕๐	๑๒๔,๗๐๐	๑๒๔,๗๐๐	๑๓๐,๐๐๐	เด็กได้รับพัฒนาการร้อยละ ๑๐๐	เด็กเล็กได้รับสิทธิประโยชน์มากขึ้นทุกคน	กศ.

แบบ ผ.๐๒

ที่	โครงการ	วัตถุประสงค์	เป้าหมาย (ผลผลิตของโครงการ)	งบประมาณ					ตัวชี้วัด	ผลที่คาดว่าจะได้รับ	หน่วยงาน ที่รับผิดชอบ หลัก
				๒๕๖๖ (บาท)	๒๕๖๗ (บาท)	๒๕๖๘ (บาท)	๒๕๖๙ (บาท)	๒๕๗๐ (บาท)			
๒๕	ค่าใช้จ่ายในการจัดการเรียน การสอนของ ศพด. (รายหัว)	เพื่อส่งเสริมการจัดการศึกษา สำหรับเด็กปฐมวัย อายุ ๒-๕ ปี	เด็กเล็ก ศพด. จำนวน ๙ ศูนย์	๔๐๐,๐๐๐	๔๐๐,๐๐๐	๔๐๐,๐๐๐	๔๐๐,๐๐๐	๔๐๐,๐๐๐	เด็กได้รับพัฒนา การร้อยละ ๑๐๐	เด็กเล็กได้รับสิทธิประโยชน์ มากขึ้นทุกคน	กศ.
๒๖	โครงการสนับสนุนค่าใช้จ่ายในการบริหารสถาน ศึกษา	เพื่อสนับสนุนค่าใช้จ่ายในการ บริหารสถานศึกษาของศูนย์ พัฒนาเด็กเล็กของเทศบาล	ศูนย์พัฒนาเด็กเล็ก จำนวน ๙ แห่ง	๒,๖๓๘,๒๐๐	๒,๐๔๐,๗๒๐				เด็กได้รับพัฒนา การร้อยละ ๑๐๐	สถานศึกษาได้รับการสนับสนุน มากขึ้น	กศ.
๒๗	อุดหนุนโรงเรียนสังกัด สพฐ. ตามโครงการอุดหนุน อาหารกลางวัน	เพื่อสนับสนุนการดำเนินงานตาม โครงการอุดหนุนอาหารกลาง วันให้เด็กนักเรียนสังกัด สพฐ. ในพื้นที่เทศบาล	อุดหนุนงบประมาณ ร.สังกัด สพฐ จำนวน ๑๐ แห่ง	๕,๐๐๐,๐๐๐	๕,๐๐๐,๐๐๐	๕,๐๐๐,๐๐๐	๕,๐๐๐,๐๐๐	๕,๐๐๐,๐๐๐	การดำเนินงาน บรรลุตามวัตถุประสงค์ ร้อยละ ๑๐๐	เด็กนักเรียนได้รับประทาน ครบทุกคน	กศ.
๒๘	อุดหนุนโรงเรียนหินตลาด-ศรีสง่าตามโครงการแข่ง ขันกีฬาเยาวชนด้านยาเสพติด	เพื่อสนับสนุนการดำเนินงาน แข่งขันกีฬา	อุดหนุนงบประมาณ ร.หินตลาด/ศรีสง่า	๘๐,๐๐๐	๘๐,๐๐๐	๘๐,๐๐๐	๘๐,๐๐๐	๘๐,๐๐๐	การดำเนินงาน บรรลุตามวัตถุประสงค์ ร้อยละ ๑๐๐	การดำเนินงานสามารถ บรรลุตามวัตถุประสงค์	กศ.
๒๙	อุดหนุนโรงเรียนสังกัด สพฐ.ในพื้นที่เทศบาลตาม โครงการแข่งขันกีฬาเยาวชนด้านยาเสพติด	เพื่อสนับสนุนการดำเนินงาน แข่งขันกีฬา	อุดหนุนงบประมาณ ร.สังกัด สพฐ.ในพื้นที่ เทศบาลตำบล	๘๐,๐๐๐	๘๐,๐๐๐	๘๐,๐๐๐	๘๐,๐๐๐	๘๐,๐๐๐	การดำเนินงาน บรรลุตามวัตถุประสงค์ ร้อยละ ๑๐๐	การดำเนินงานสามารถ บรรลุตามวัตถุประสงค์	กศ.

แบบ ผ.๐๒

ที่	โครงการ	วัตถุประสงค์	เป้าหมาย (ผลผลิตของโครงการ)	งบประมาณ					ตัวชี้วัด	ผลที่คาดว่าจะได้รับ	หน่วยงาน ที่รับผิดชอบ หลัก
				๒๕๖๖	๒๕๖๗	๒๕๖๘	๒๕๖๙	๒๕๗๐			
				(บาท)	(บาท)	(บาท)	(บาท)	(บาท)			
๓๐	อุดหนุนโครงการแข่งทักษะทางวิชาการโรงเรียนในตำบลโนนสะอาด	เพื่อสนับสนุนการดำเนินงานแข่งขันทักษะทางวิชาการ	อุดหนุนงบประมาณ รร.สังกัด สพฐ.ในพื้นที่เทศบาลตำบล	๑๐๐,๐๐๐	๑๐๐,๐๐๐	๑๐๐,๐๐๐	๑๐๐,๐๐๐	๑๐๐,๐๐๐	การดำเนินงานบรรลุตามวัตถุประสงค์ร้อยละ ๑๐๐	การดำเนินงานสามารถบรรลุตามวัตถุประสงค์	กศ.
๓๑	โครงการส่งเสริมสุขภาพและพัฒนาเด็กปฐมวัย ศูนย์พัฒนาเด็กเล็ก	เพื่อให้ความรู้ ส่งเสริมสุขภาพ และอนามัยของศูนย์เด็กเล็ก	ศูนย์พัฒนาเด็กเล็ก สังกัดทต.โนนสะอาด	๒๐,๐๐๐	๒๐,๐๐๐	๒๐,๐๐๐	๒๐,๐๐๐	๒๐,๐๐๐	การดำเนินงานบรรลุตามวัตถุประสงค์ร้อยละ ๑๐๐	การดำเนินงานสามารถบรรลุตามวัตถุประสงค์	กศ.
๓๒	อุดหนุนโครงการให้ความรู้และบริการด้านสุขภาพอนามัยในโรงเรียนตำบล	เพื่อสนับสนุนการดำเนินงานให้ความรู้และบริการด้านสุขภาพอนามัยของ รร.สังกัด สพฐ. ตำบล	อุดหนุนงบประมาณ รพ.สต. ในพื้นที่เทศบาลตำบล	๑๐๐,๐๐๐					การดำเนินงานบรรลุตามวัตถุประสงค์ร้อยละ ๑๐๐	การดำเนินงานสามารถบรรลุตามวัตถุประสงค์	กศ.
๓๓	อุดหนุนโรงเรียนโนนคุณวิทยาตามโครงการแข่งขันสิ่งประดิษฐ์	เพื่อสนับสนุนการดำเนินงานแข่งขันทักษะสิ่งประดิษฐ์	อุดหนุนงบประมาณ รร.โนนคุณวิทยา	๓๐,๐๐๐	๓๐,๐๐๐	๓๐,๐๐๐	๓๐,๐๐๐	๓๐,๐๐๐	การดำเนินงานบรรลุตามวัตถุประสงค์ร้อยละ ๑๐๐	การดำเนินงานสามารถบรรลุตามวัตถุประสงค์	กศ.
๓๔	อุดหนุนโรงเรียนบ้านโนนสะอาดตามโครงการพัฒนาศักยภาพคนตรีวงเมโลเดียน	เพื่อสนับสนุนการดำเนินงานพัฒนาเพิ่มศักยภาพคนตรีวงเมโลเดียน	อุดหนุนงบประมาณ รร.โนนสะอาด	๑๐,๐๐๐	๑๐,๐๐๐	๑๐,๐๐๐	๑๐,๐๐๐	๑๐,๐๐๐	การดำเนินงานบรรลุตามวัตถุประสงค์ร้อยละ ๑๐๐	วงดนตรีเมโลเดียนมีศักยภาพมากขึ้น	กศ.
๓๕	โครงการส่งเสริมการมีส่วนร่วมแก้ไขปัญหาเสพติดในโรงเรียน	เพื่อสนับสนุนการดำเนินงานการมีส่วนร่วมแก้ไขปัญหาเสพติดในโรงเรียน	อุดหนุนงบประมาณ รร.บ้านห้วยบง (ธ.กรุงเทพ ๑๙)			๒๐,๐๐๐	๒๐,๐๐๐	๒๐,๐๐๐	การดำเนินงานบรรลุตามวัตถุประสงค์ร้อยละ ๑๐๐	ยาเสพติดในโรงเรียนหมดไป	กศ.

แบบ ผ.๐๒

ที่	โครงการ	วัตถุประสงค์	เป้าหมาย (ผลผลิตของโครงการ)	งบประมาณ					ตัวชี้วัด	ผลที่คาดว่าจะได้รับ	หน่วยงาน ที่รับผิดชอบ หลัก
				๒๕๖๖ (บาท)	๒๕๖๗ (บาท)	๒๕๖๘ (บาท)	๒๕๖๙ (บาท)	๒๕๗๐ (บาท)			
๓๖	โครงการศึกษาดูงานศูนย์พัฒนาเด็กเล็กต้นแบบ	เพื่อพัฒนาด้านการจัดการเรียนการสอนให้ได้มาตรฐาน	ศพด.ในสังกัดที่มีมาตรฐานมากขึ้น	๒๐๐,๐๐๐	๒๐๐,๐๐๐	๒๐๐,๐๐๐	๒๐๐,๐๐๐	๒๐๐,๐๐๐	การดำเนินงานบรรลุตามวัตถุประสงค์ร้อยละ ๑๐๐	การดำเนินงานสามารถบรรลุตามวัตถุประสงค์	กศ.
๓๗	โครงการค่ายส่งเสริมพัฒนาการเรียนสำหรับปฐมวัย	เพื่อส่งเสริมพัฒนาการเรียนรู้อันดีของเด็กรวมทั้งในศพด.	เด็กปฐมวัย ในศพด.ทั้ง ๙ ศูนย์	๑๐,๐๐๐	๑๐,๐๐๐	๑๐,๐๐๐	๑๐,๐๐๐	๑๐,๐๐๐	การดำเนินงานบรรลุตามวัตถุประสงค์ร้อยละ ๑๐๐	การดำเนินงานสามารถบรรลุตามวัตถุประสงค์	กศ.
๓๘	โครงการพัฒนาระบบดูแลเด็กปฐมวัยในศพด. Smart Kid	เพื่อพัฒนาระบบ Smart Kid ให้เป็นปัจจุบัน และปรับปรุงโปรแกรมการใช้งานให้มีความรวดเร็ว ทันสมัยมากขึ้น	เด็กปฐมวัย ในศพด.ทั้ง ๙ ศูนย์	๓๐,๐๐๐					การดำเนินงานบรรลุตามวัตถุประสงค์ร้อยละ ๑๐๐	การดำเนินงานสามารถบรรลุตามวัตถุประสงค์	กศ.
๓๙	โครงการส่งเสริมความปลอดภัยในการสวมหมวกนิรภัยของเด็กปฐมวัยและผู้ปกครอง	เพื่อส่งเสริมให้เด็ก ศพด. ได้เรียนรู้วิธีการสวมหมวกนิรภัย	เด็กปฐมวัย ในศพด.ทั้ง ๙ ศูนย์	๑๐,๐๐๐	๑๐,๐๐๐				การดำเนินงานบรรลุตามวัตถุประสงค์ร้อยละ ๑๐๐	การดำเนินงานสามารถบรรลุตามวัตถุประสงค์	กศ.
๔๐	โครงการอบรมเชิงปฏิบัติการด้านการเงิน บัญชี พัสดุ ของ ศพด.	เพื่อให้ ครู ศพด. ได้เรียนรู้วิธีการทางการเงิน บัญชี พัสดุ ที่ถูกต้อง	ครู ศพด. ทุกศูนย์	๓๐,๐๐๐	๓๐,๐๐๐				การดำเนินงานบรรลุตามวัตถุประสงค์ร้อยละ ๑๐๐	การดำเนินงานสามารถบรรลุตามวัตถุประสงค์	กศ.
๔๑	โครงการจัดซื้อเครื่องเล่นสนามพลาสติก ศพด.	เพื่อส่งเสริมการเรียนรู้ ให้เด็กเล็ก	เด็กปฐมวัย ในศพด.ทั้ง ๙ ศูนย์	๑๐,๐๐๐	๑๐,๐๐๐				บรรลุตามวัตถุประสงค์ร้อยละ ๑๐๐	การดำเนินงานสามารถบรรลุตามวัตถุประสงค์	กศ.
<b>รวม</b>				<b>๑๒,๑๑๐,๒๐๐</b>	<b>๑๒,๐๕๗,๖๗๐</b>	<b>๑๐,๐๗๘,๗๐๐</b>	<b>๑๐,๐๙๘,๗๐๐</b>	<b>๑๐,๑๑๘,๐๐๐</b>			

รายละเอียดโครงการพัฒนา  
แผนพัฒนาท้องถิ่น (พ.ศ. ๒๕๖๖ - ๒๕๗๐)  
เทศบาลตำบลโนนสะอาด อำเภอศรีบุญเรือง จังหวัดหนองบัวลำภู

ก. ยุทธศาสตร์พัฒนาจังหวัด

ยุทธศาสตร์ที่ ๑

การพัฒนาทรัพยากรมนุษย์และการยกระดับคุณภาพชีวิต

ข. ยุทธศาสตร์การพัฒนาขององค์กรปกครองส่วนท้องถิ่นในเขตจังหวัดหนองบัวลำภู

ยุทธศาสตร์ที่ ๕

การเสริมสร้างความมั่นคงเพื่อความสงบสุขของประชาชน

ยุทธศาสตร์ที่ ๑

ด้านการพัฒนาคุณภาพชีวิตของประชาชนในท้องถิ่น

ยุทธศาสตร์ที่ ๕

ด้านการพัฒนาเทคโนโลยีที่เหมาะสมและทันสมัย

ยุทธศาสตร์การพัฒนาของเทศบาลตำบลโนนสะอาด

ยุทธศาสตร์ที่ ๓

การพัฒนาด้านการพัฒนาคุณภาพชีวิตของประชาชนในท้องถิ่น

๑.๔ แผนงานสาธารณสุข

ที่	โครงการ	วัตถุประสงค์	เป้าหมาย (ผลผลิตของโครงการ)	งบประมาณ					ตัวชี้วัด	ผลที่คาดว่าจะได้รับ	หน่วยงาน ที่รับผิดชอบ หลัก
				๒๕๖๖ (บาท)	๒๕๖๗ (บาท)	๒๕๖๘ (บาท)	๒๕๖๙ (บาท)	๒๕๗๐ (บาท)			
๑	โครงการลด ละเลิกการใช้ถุงพลาสติกและภาชนะโพลีเมอร์อาหาร	เพื่อให้ประชาชนมีความรู้เรื่องอันตรายจากการใช้โพลี/ถุงพลาสติก	ผู้ประกอบการ/ผู้นำชุมชน/อสม.และประชาชนทั่วไป	๒๔,๔๕๐	๒๔,๔๕๐	๒๔,๔๕๐	๒๔,๔๕๐	๒๔,๔๕๐	กลุ่มเป้าหมายร้อยละ ๘๐ ได้รับความรู้	ผู้ประกอบการ/ผู้นำชุมชน/อสม.และประชาชนทั่วไปได้รับความรู้มากขึ้น	กสส.
๒	โครงการป้องกันควบคุมโรคติดต่อและไม่ติดต่อในชุมชน	เพื่อให้ความรู้แก่ประชาชนเพื่อป้องกันและควบคุมโรคติดต่อ		๓๐,๐๐๐	๓๐,๐๐๐	๓๐,๐๐๐	๓๐,๐๐๐	๓๐,๐๐๐	ร้อยละ ๙๐ ของประชาชนได้รับประโยชน์	ประชาชนมีความรู้ในเรื่องโรคติดต่อเพิ่มมากขึ้น	กสส.
๓	โครงการป้องกันและแก้ไขปัญหาโรคเอดส์	เพื่อให้ความรู้แก่ประชาชนในการป้องกันโรคเอดส์		๒๐,๐๐๐	๒๐,๐๐๐	๒๐,๐๐๐	๒๐,๐๐๐	๒๐,๐๐๐	ร้อยละ ๙๐ ของประชาชนได้รับประโยชน์	ประชาชนมีความรู้ในเรื่องโรคเอดส์เพิ่มมากขึ้น	กสส.
๔	โครงการส่งเสริมและพัฒนาชุมชนต้นแบบคัดแยกขยะ	เพื่อส่งเสริมและปลูกฝังการคัดแยกขยะจากครัวเรือน	ทุกครัวเรือน ทั้ง ๑๗ หมู่บ้าน	๑๐๐,๐๐๐	๑๐๐,๐๐๐	๑๐๐,๐๐๐	๑๐๐,๐๐๐	๑๐๐,๐๐๐	ร้อยละ ๗๐ ของครัวเรือนสามารถคัดแยกขยะได้ถูกวิธี	จำนวนครัวเรือนสามารถคัดแยกขยะได้ถูกวิธีและมากขึ้น	กสส.

ที่	โครงการ	วัตถุประสงค์	เป้าหมาย (ผลผลิตของโครงการ)	งบประมาณ					ตัวชี้วัด	ผลที่คาดว่าจะได้รับ	หน่วยงาน ที่รับผิดชอบ หลัก
				๒๕๖๖ (บาท)	๒๕๖๗ (บาท)	๒๕๖๘ (บาท)	๒๕๖๙ (บาท)	๒๕๗๐ (บาท)			
๕	โครงการส่งเสริมการจัดการสุขภาพในชุมชนเพื่อลด เหตุรำคาญ	เพื่อส่งเสริมการจัดการสุขภาพ ในชุมชนเพื่อลดเหตุรำคาญ	ชุมชนทั้ง ๑๗ หมู่บ้าน	๑๕,๐๐๐	๑๕,๐๐๐	๑๕,๐๐๐	๑๕,๐๐๐	๑๕,๐๐๐	ร้อยละ ๙๐ ลดเหตุรำคาญ	เหตุรำคาญในชุมชนเกิดขึ้น น้อยลง	กสส.
๖	โครงการตลาดนัดน้ำซ้อยเคียงคู่อาหารปลอดภัย	เพื่อส่งเสริมให้เกิดความรู้ ความเข้าใจถึงแนวทางการ พัฒนาตลาดให้มีสถานที่สะอาด ถูกสุขอนามัย	ผู้ประกอบการตลาดนัด ในพื้นที่เทศบาล จำนวน ๘๐ แผง ๘๐ แผง	๑๗,๗๐๐	๑๗,๗๐๐	๑๗,๗๐๐	๑๗,๗๐๐	๑๗,๗๐๐	กลุ่มเป้าหมาย ร้อยละ ๘๐ ได้รับการความรู้ ได้รับการความรู้	ผู้ประกอบการมีความรู้ ความเข้าใจในแนวทางการ พัฒนาตลาดถูกสุขอนามัย มากขึ้น	กสส.
๗	โครงการพัฒนาตามพระราชดำริสมเด็จพระเทพพระ รัตนการพัฒนาระบบสุขภาพในโรงเรียนและ ชุมชน	เพื่อส่งเสริมความรู้ พัฒนาและ วางระบบสุขภาพสิ่งแวดล้อม ในชุมชนและในสถานศึกษา	ชุมชนจำนวน ๑๗ แห่ง โรงเรียน สพฐ. จำนวน ๑๐ แห่งศพด. จำนวน ๙ แห่ง		๑๙๘,๙๐๐	๑๙๘,๙๐๐	๑๙๘,๙๐๐	๑๙๘,๙๐๐	กลุ่มเป้าหมาย ร้อยละ ๘๐ ได้รับการพัฒนา ศักยภาพ	ชุมชน/โรงเรียน/ศพด.และ ประชาชนได้รับความรู้และ พัฒนาศักยภาพในระบบ สุขภาพสิ่งแวดล้อม	กสส.
๘	โครงการสืบสานพระราชปณิธานสมเด็จพระเจ้า แม่แห่งแผ่นดิน	เพื่อส่งเสริมความรู้เรื่องมะเร็ง เต้านมให้แก่สตรีที่มีอายุ ๓๐-๗๐ ปี	กลุ่มสตรีทั่วไป อายุ ๓๐-๗๐ ปี และ กลุ่ม อสม.		๘๐,๐๐๐	๘๐,๐๐๐	๘๐,๐๐๐	๘๐,๐๐๐	กลุ่มเป้าหมาย ร้อยละ ๘๐ ได้รับการความรู้ ความเข้าใจใน มะเร็งเต้านม	กลุ่มสตรีที่มีอายุ ๓๐-๗๐ ปี ได้รับความรู้ ความเข้าใจใน เรื่องมะเร็งเต้านมมากขึ้น	กสส.
๙	โครงการอบรมหมอหมู่บ้านในพระราชประสงค์	เพื่อให้ประชาชนมีความรู้เรื่อง การดูแลและปฐมพยาบาล ตนเอง	ผู้นำชุมชน/อสม. และ ประชาชนทั่วไป	๕๙,๕๐๐	๕๙,๕๐๐	๕๙,๕๐๐	๕๙,๕๐๐	๕๙,๕๐๐	กลุ่มเป้าหมาย ร้อยละ ๘๐ ได้รับการความรู้	ผู้นำชุมชน/อสม.และ ประชาชนทั่วไปมีความรู้ มากขึ้น	กสส.

แบบ ผ.๐๒

ที่	โครงการ	วัตถุประสงค์	เป้าหมาย (ผลผลิตของโครงการ)	งบประมาณ					ตัวชี้วัด	ผลที่คาดว่าจะได้รับ	หน่วยงาน ที่รับผิดชอบ หลัก
				๒๕๖๖	๒๕๖๗	๒๕๖๘	๒๕๖๙	๒๕๗๐			
				(บาท)	(บาท)	(บาท)	(บาท)	(บาท)			
๑๐	โครงการพัฒนาศักยภาพแกนนำสุขภาพด้านบริการ แพทย์ฉุกเฉิน	เพื่อส่งเสริมและพัฒนาศักยภาพ ให้แก่แกนนำสุขภาพด้านบริการ แพทย์ฉุกเฉิน	บุคลากรด้านบริการ แพทย์ฉุกเฉิน	๒๐,๐๐๐	๒๐,๐๐๐	๒๐,๐๐๐	๒๐,๐๐๐	๒๐,๐๐๐	บุคลากรมีศักยภาพ พร้อมร้อยละ ๙๐	แกนนำสุขภาพด้านบริการ แพทย์ฉุกเฉินมีศักยภาพ เพิ่มมากขึ้น	กสส.
๑๑	โครงการป้องกันโรคพิษสุนัขบ้า	เพื่อให้ความรู้แก่ประชาชนใน การป้องกันและควบคุมโรคพิษ สุนัขบ้า	ประชาชนผู้สนใจ จำนวน ๑๗ หมู่บ้าน	๑๐๐,๐๐๐	๑๐๐,๐๐๐	๑๐๐,๐๐๐	๑๐๐,๐๐๐	๑๐๐,๐๐๐	ร้อยละ ๙๐ ของประชาชน ได้รับประโยชน์	ประชาชนมีความรู้ในเรื่อง โรคพิษสุนัขบ้ามากขึ้นและ มีระบบควบคุมโรคที่ดีขึ้น	กสส.
๑๒	โครงการอบรมรณรงค์ป้องกันและควบคุมโรคในชุมชน	เพื่ออบรมและรณรงค์การป้องกัน และควบคุมโรคในชุมชน	ประชาชนผู้สนใจ จำนวน ๑๗ หมู่บ้าน	๓๐,๐๐๐	๓๐,๐๐๐	๓๐,๐๐๐	๓๐,๐๐๐	๓๐,๐๐๐	ร้อยละ ๙๐ ของประชาชน ได้รับประโยชน์	ชุมชนรู้จักการป้องกันและ ควบคุมโรคดียิ่งขึ้น	กสส.
๑๓	โครงการป้องกันควบคุมโรคเอดส์	เพื่อให้ความรู้แก่ประชาชนใน การป้องกันโรคเอดส์	ประชาชนผู้สนใจ จำนวน ๑๗ หมู่บ้าน	๒๐,๐๐๐	๒๐,๐๐๐	๒๐,๐๐๐	๒๐,๐๐๐	๒๐,๐๐๐	ร้อยละ ๙๐ ของประชาชน ได้รับประโยชน์	ประชาชนมีความรู้ในเรื่อง โรคเอดส์เพิ่มมากขึ้น	กสส.
๑๔	โครงการส่งเสริมการออกกำลังกาย	เพื่อส่งเสริมให้ประชาชนออก กำลังกาย	ประชาชนผู้สนใจ จำนวน ๑๗ หมู่บ้าน	๓๐,๐๐๐		๓๐,๐๐๐	๓๐,๐๐๐	๓๐,๐๐๐	ร้อยละ ๙๐ ของประชาชน ได้รับประโยชน์	ประชาชนมีสุขภาพร่างกาย แข็งแรง	กสส.
๑๕	โครงการส่งเสริมและสนับสนุนอาสาสมัครท้องถิ่น รักโลก (อถล.)	เพื่อส่งเสริมการทำงานด้านการ จัดการสิ่งปฏิกูลและมูลฝอย การปกป้องและรักษาสิ่งแวดล้อม ในท้องถิ่นของตนเอง	อาสาสมัครท้องถิ่นรัก โลก	๕๐,๐๐๐	๕๐,๐๐๐	๕๐,๐๐๐	๕๐,๐๐๐	๕๐,๐๐๐	ร้อยละ ๙๐ ของประชาชน ได้รับประโยชน์	การบริหารจัดการสิ่งปฏิกูล และมูลฝอย มีประสิทธิภาพ มากขึ้น	กสส.

แบบ ผ.๐๒

ที่	โครงการ	วัตถุประสงค์	เป้าหมาย (ผลผลิตของโครงการ)	งบประมาณ					ตัวชี้วัด	ผลที่คาดว่าจะได้รับ	หน่วยงาน ที่รับผิดชอบ หลัก
				๒๕๖๖ (บาท)	๒๕๖๗ (บาท)	๒๕๖๘ (บาท)	๒๕๖๙ (บาท)	๒๕๗๐ (บาท)			
๑๖	โครงการแก้ไขปัญหาขาดสารไอโอดีนของประชาชนตำบลโนนสะอาด	เพื่อแก้ไขปัญหาการเกิดโรคคอพอกของประชาชนตำบลโนนสะอาด	ทั้ง ๑๗ หมู่บ้าน	๑๐๐,๐๐๐		๑๐๐,๐๐๐		๑๐๐,๐๐๐	ร้อยละ ๙๐ ของประชาชน ได้รับประโยชน์	ประชาชนไม่เกิดปัญหาโรคคอพอกเพิ่มขึ้น	กสส.
๑๗	โครงการส่งเสริมและพัฒนาระบบบริการแพทย์ฉุกเฉินเพื่อการเข้าถึงบริการของชุมชนอย่างมีประสิทธิภาพ	เพื่อเข้าถึงบริการแพทย์ฉุกเฉินของชุมชนอย่างมีประสิทธิภาพ	ระบบการแพทย์ฉุกเฉินของเทศบาล	๓๕๐,๐๐๐	๓๕๐,๐๐๐	๓๕๐,๐๐๐	๓๕๐,๐๐๐	๓๕๐,๐๐๐	ร้อยละ ๙๐ ของประชาชน ได้รับประโยชน์	เข้าถึงบริการแพทย์ฉุกเฉินของชุมชนอย่างมีประสิทธิภาพมากขึ้น	กสส.
๑๘	โครงการอาหารปลอดภัยใส่ใจผู้บริโภค	พัฒนาสถานที่จำหน่ายอาหาร เช่น ร้านอาหาร/แผงลอย ให้ได้มาตรฐาน และประชาชนได้บริโภคอาหารที่สะอาดและปลอดภัย	สถานที่จำหน่าย/ร้านค้า/ร้านอาหารในเขตพื้นที่เทศบาล	๓๐,๐๐๐	๓๐,๐๐๐	๓๐,๐๐๐	๓๐,๐๐๐	๓๐,๐๐๐	ร้อยละ ๙๐ ของประชาชน ได้รับประโยชน์	ประชาชนได้บริโภคอาหารที่สะอาดและปลอดภัย	กสส.
๑๙	โครงการสัปดาห์ปลอดโรค คนปลอดภัย จากโรคพิษสุนัขบ้า จำนวน ๑๗ หมู่บ้าน	เพื่อให้ความรู้แก่ประชาชนในการป้องกันและควบคุมโรคระบาดของคนและสัตว์	ทั้ง ๑๗ หมู่บ้าน	๑๐๐,๐๐๐	๑๐๐,๐๐๐	๑๐๐,๐๐๐	๑๐๐,๐๐๐	๑๐๐,๐๐๐	ร้อยละ ๙๐ ของประชาชน ได้รับประโยชน์	ประชาชนมีความรู้ในการป้องกันและควบคุมโรคระบาดของคนและสัตว์เพิ่มมากขึ้น	กสส.
๒๐	โครงการผู้สูงอายุให้ปลอดโรค	เพื่อให้ความรู้แก่ผู้สูงอายุในการป้องกันโรค	ผู้สูงอายุ ๑๗ หมู่บ้าน	๑๐๐,๐๐๐	๑๐๐,๐๐๐	๑๐๐,๐๐๐	๑๐๐,๐๐๐	๑๐๐,๐๐๐	ร้อยละ ๙๐ ของผู้สูงอายุที่ ได้รับประโยชน์	ผู้สูงอายุมีความรู้ในการป้องกันโรคมากขึ้น	กสส.
๒๑	โครงการป้องกันโรคมะเร็งระดับ	เพื่อให้ความรู้แก่ประชาชนในการป้องกันโรคมะเร็งระดับ	ทั้ง ๑๗ หมู่บ้าน	๑๗๐,๐๐๐		๑๗๐,๐๐๐			ร้อยละ ๙๐ ของประชาชน ได้รับประโยชน์	ประชาชนมีความรู้ในเรื่องป้องกันโรคมะเร็งระดับเพิ่มมากขึ้น	กสส.

แบบ ผ.๐๒

											แบบ ผ.๐๒
ที่	โครงการ	วัตถุประสงค์	เป้าหมาย (ผลผลิตของโครงการ)	งบประมาณ					ตัวชี้วัด	ผลที่คาดว่าจะได้รับ	หน่วยงาน ที่รับผิดชอบ หลัก
				๒๕๖๖ (บาท)	๒๕๖๗ (บาท)	๒๕๖๘ (บาท)	๒๕๖๙ (บาท)	๒๕๗๐ (บาท)			
๒๒	โครงการส่งเสริมสุขภาพอนามัยแม่และเด็ก	เพื่อส่งเสริมสุขภาพอนามัยแม่หลังตั้งครรภ์ และฉีดวัคซีนให้แก่เด็กอย่างครบถ้วน	ทั้ง ๑๗ หมู่บ้าน	๕๐,๐๐๐	๕๐,๐๐๐	๕๐,๐๐๐	๕๐,๐๐๐	๕๐,๐๐๐	ร้อยละ ๙๐ ของประชาชน ได้รับประโยชน์	ส่งเสริมสุขภาพหญิงวัยเจริญพันธุ์ หญิงหลังตั้งครรภ์และเด็กได้ฉีดวัคซีนครบถ้วน	กสส.
๒๓	โครงการเวชภัณฑ์ช่วยเหลือประชาชน	เพื่อให้ประชาชนได้รับการตรวจสุขภาพฟรีทุกปี	ทั้ง ๑๗ หมู่บ้าน		๑๐๐,๐๐๐			๑๐๐,๐๐๐	ร้อยละ ๙๐ ของประชาชน ได้รับประโยชน์	ประชาชนมีสุขภาพที่ดีเพิ่มมากขึ้น	กสส.
๒๔	โครงการป้องกันโรคไข้เลือดออก	เพื่อส่งเสริมการมีส่วนร่วมลดการใช้สารเคมีในการป้องกันโรคไข้เลือดออก	ทั้ง ๑๗ หมู่บ้าน	๕๐,๐๐๐	๕๐,๐๐๐	๕๐,๐๐๐	๕๐,๐๐๐	๕๐,๐๐๐	ร้อยละ ๙๐ ของประชาชน ได้รับประโยชน์	ประชาชนสามารถป้องกันโรคไข้เลือดออกโดยปราศจากสารเคมีเพิ่มมากขึ้น	กสส.
๒๕	โครงการสมทบกองทุนหลักประกันสุขภาพฯ	เพื่อสมทบกองทุน หลักประกันสุขภาพระดับตำบลโนนสะอาด ในการจัดกิจกรรมรณรงค์สุขภาพแก่ประชาชน	ทั้ง ๑๗ หมู่บ้าน	๒๐๐,๐๐๐	๒๐๐,๐๐๐	๒๐๐,๐๐๐	๒๐๐,๐๐๐	๒๐๐,๐๐๐	ร้อยละ ๙๐ ของประชาชน ได้รับประโยชน์	ประชาชนได้รับสวัสดิการด้านสาธารณสุขเพิ่มมากขึ้น	กสส.
๒๖	โครงการสนับสนุนน้ำมันเชื้อเพลิง-น้ำยาเคมีกำจัดยุงและทรายอะเบท	เพื่อบริการประชาชนให้มีการกำจัดยุงลายโดยไม่เสียค่าใช้จ่าย	ทั้ง ๑๗ หมู่บ้าน	๑๕๐,๐๐๐	๑๕๐,๐๐๐	๑๕๐,๐๐๐	๑๕๐,๐๐๐	๑๕๐,๐๐๐	ร้อยละ ๙๐ ของประชาชน ได้รับประโยชน์	ประชาชนไม่เป็นไข้เลือดออกและไม่ต้องเสียค่าใช้จ่าย	กสส.
๒๗	โครงการจัดบริการทางแพทย์ภายในหมู่บ้าน	เพื่อให้ประชาชนได้รับการรักษาเมื่อเกิดการเจ็บป่วยฉุกเฉินได้ทันที	ทั้ง ๑๗ หมู่บ้าน	๑๐๐,๐๐๐	๑๐๐,๐๐๐			๑๐๐,๐๐๐	ร้อยละ ๙๐ ของประชาชน ได้รับประโยชน์	ประชาชนได้รับการรักษาอย่างทันท่วงทีเพิ่มมากขึ้น	กสส.

ที่	โครงการ	วัตถุประสงค์	เป้าหมาย (ผลผลิตของโครงการ)	งบประมาณ					ตัวชี้วัด	ผลที่คาดว่าจะได้รับ	หน่วยงาน ที่รับผิดชอบ หลัก
				๒๕๖๖ (บาท)	๒๕๖๗ (บาท)	๒๕๖๘ (บาท)	๒๕๖๙ (บาท)	๒๕๗๐ (บาท)			
๒๘	โครงการส่งเสริมสุขภาพแก่เด็ก ๐-๕ ปี	เพื่อให้เด็ก ๐-๕ ปี ได้รับการ ตรวจสุขภาพ	เด็กที่มีอายุ ๐-๕ ปี ในพื้นที่เทศบาล	๑๐๐,๐๐๐		๑๐๐,๐๐๐		๑๐๐,๐๐๐	ร้อยละ ๙๐ ของเด็ก ๐-๕ ปี ได้รับประโยชน์	เด็ก ๐-๕ ปี ได้รับการตรวจ สุขภาพ	กสส.
๒๙	โครงการแก้ไขปัญหาสุขภาพในช่องปาก แก่เด็กก่อน วัยเรียนและเด็กวัยเรียน	เพื่อจัดบริการตรวจสุขภาพ ช่องปาก แก่เด็กก่อนวัยเรียน วัยเรียน ผู้สูงอายุ คนพิการ และ ผู้ด้อยโอกาส ในตำบลโนน สะอาดที่ไม่มีโอกาสเข้ารับ บริการในสถานพยาบาลได้	เด็กเล็กของศูนย์เด็กเล็ก จำนวน ๘ แห่ง เด็กนักเรียนของ รร. ในสังกัด สพฐ. จำนวน ๑๐ แห่ง	๙๐,๐๐๐		๙๐,๐๐๐		๙๐,๐๐๐	ร้อยละ ๙๐ ของประชาชน ได้รับประโยชน์	เด็กก่อนวัยเรียน /วัยเรียน ผู้สูงอายุ คนพิการ และ ผู้ด้อยโอกาส ในตำบลโนน สะอาดได้รับการบริการ ในสถานพยาบาล	กสส.
๓๐	โครงการจัดซื้อและซ่อมแซมเครื่องพ่นหมอกควัน และเครื่องพ่นละอองฝอย	เพื่อป้องกันและกำจัดมูลฝอย	ทั้ง ๑๗ หมู่บ้าน	๒๐๐,๐๐๐		๒๐๐,๐๐๐		๒๐๐,๐๐๐	ร้อยละ ๙๐ ของประชาชน ได้รับประโยชน์	ประชาชนไม่มีการเกิดโรค ไข้เลือดออก/ลดลง	กสส.
๓๑	โครงการส่งเสริมสนับสนุนการดำเนินงานสาธารณสุข มูลฐาน	เพื่อให้ประชาชนได้รับการดูแล ด้านสาธารณสุข	ทั้ง ๑๗ หมู่บ้าน	๒๕๕,๐๐๐	๒๕๕,๐๐๐	๒๕๕,๐๐๐	๒๕๕,๐๐๐	๒๕๕,๐๐๐	ร้อยละ ๙๐ ของประชาชน ได้รับประโยชน์	ประชาชนได้รับการดูแล ด้านสาธารณสุขที่ดีเพิ่มมาก ขึ้น	กสส.
๓๒	โครงการเข้าค่ายอบรมการป้องกันการตั้งครรภ์ก่อน วัยอันควร	เพื่อให้ความรู้แก่นักเรียน เยาวชน ในการป้องกันการตั้ง ครรภ์ก่อนวัยอันควร	เด็กและเยาวชนในพื้นที่ ที่เทศบาล	๕๐๐,๐๐๐		๕๐๐,๐๐๐		๕๐๐,๐๐๐	ร้อยละ ๙๐ เด็กนักเรียน เยาวชนได้รับ ประโยชน์	ให้ความรู้และป้องกันไม่ให้ นักเรียน เยาวชน ตั้งครรภ์ ก่อนวัยอันควร	กสส.

แบบ ผ.๐๒

ที่	โครงการ	วัตถุประสงค์	เป้าหมาย (ผลผลิตของโครงการ)	งบประมาณ					ตัวชี้วัด	ผลที่คาดว่าจะได้รับ	หน่วยงาน ที่รับผิดชอบ หลัก
				๒๕๖๖ (บาท)	๒๕๖๗ (บาท)	๒๕๖๘ (บาท)	๒๕๖๙ (บาท)	๒๕๗๐ (บาท)			
๓๓	โครงการตรวจคัดกรองและให้ความรู้แก่เกษตรกรที่มีความเสี่ยงต่อการใช้สารเคมี	เพื่อให้ความรู้แก่เกษตรกรที่มีความเสี่ยงปลอดภัยยิ่งขึ้น	ทั้ง ๑๗ หมู่บ้าน	๑๐๐,๐๐๐	๑๐๐,๐๐๐	๑๐๐,๐๐๐	๑๐๐,๐๐๐	๑๐๐,๐๐๐	ร้อยละ ๗๐ ของประชาชนได้รับประโยชน์	เกษตรกรที่มีความเสี่ยงปลอดภัยจากสารเคมีเพิ่มมากขึ้น	กสส.
๓๔	โครงการส่งเสริมสารอาหารธาตุเหล็กให้กับนักเรียน	เพื่อให้นักเรียนได้รับสารอาหารธาตุเหล็กให้มีการพัฒนาทางด้านสมอง	เด็กนักเรียนในพื้นที่เทศบาล	๒๐๐,๐๐๐	๒๐๐,๐๐๐	๒๐๐,๐๐๐	๒๐๐,๐๐๐	๒๐๐,๐๐๐	ร้อยละ ๙๐ ของเด็กนักเรียนได้รับประโยชน์	นักเรียนได้รับสารอาหารธาตุเหล็กในการพัฒนาสมองเพิ่มมากขึ้น	กสส.
๓๕	โครงการส่งเสริมกิจกรรมบ้านเราสะอาด	เพื่อให้ส่งเสริมให้ประชาชนมีกิจกรรมร่วมกันในการดูแลหมู่บ้านให้สะอาดน่าอยู่	ทั้ง ๑๗ หมู่บ้าน	๕๐,๐๐๐	๕๐,๐๐๐	๕๐,๐๐๐	๕๐,๐๐๐	๕๐,๐๐๐	ร้อยละ ๙๐ ของประชาชนเข้าร่วมกิจกรรมรักษาความสะอาดในหมู่บ้าน	ประชาชนเข้าร่วมกิจกรรมรักษาความสะอาดในหมู่บ้าน	กสส.
๓๖	โครงการนวดแผนไทย	เพื่อส่งเสริมการนวดแผนไทยให้แก่ประชาชนผู้สนใจ	ประชาชนผู้สนใจ จำนวน ๓๐ คน	๑๐๐,๐๐๐	๑๐๐,๐๐๐	๑๐๐,๐๐๐	๑๐๐,๐๐๐	๑๐๐,๐๐๐	ผู้เข้าร่วมกิจกรรมมีทักษะการนวดร้อยละ ๗๐	ประชาชนมีความสามารถในการนวดแผนไทยมากขึ้น	
๓๗	โครงการเพิ่มประสิทธิภาพการบริหารจัดการขยะแบบครบวงจร	เพื่อดำเนินการเพิ่มประสิทธิภาพการบริหารจัดการขยะแบบครบวงจรในชุมชน	การบริหารจัดการขยะครบวงจรและเป็นไปตามมาตรฐาน	๑๐,๐๐๐	๑๐,๐๐๐	๑๐,๐๐๐	๑๐,๐๐๐	๑๐,๐๐๐	การดำเนินการกิจการมีความคล่องตัวร้อยละ ๙๐	การดำเนินการกิจการมีความคล่องตัวมากขึ้น	กสส.
๓๘	โครงการปรับปรุงบ่อฝังกลบขยะ	เพื่อดำเนินการปรับปรุงบ่อฝังกลบขยะให้มีประสิทธิภาพ	บ่อฝังกลบขยะที่ได้มาตรฐานจำนวน ๑ บ่อ			๓๐๐,๐๐๐	๓๐๐,๐๐๐	๓๐๐,๐๐๐	การดำเนินการกิจการมีความคล่องตัวร้อยละ ๙๐	การดำเนินการกิจการมีความคล่องตัวมากขึ้น	กสส.

แบบ ผ.๐๒

ที่	โครงการ	วัตถุประสงค์	เป้าหมาย (ผลผลิตของโครงการ)	งบประมาณ					ตัวชี้วัด	ผลที่คาดว่าจะได้รับ	หน่วยงาน ที่รับผิดชอบ หลัก
				๒๕๖๖ (บาท)	๒๕๖๗ (บาท)	๒๕๖๘ (บาท)	๒๕๖๙ (บาท)	๒๕๗๐ (บาท)			
๓๙	โครงการส่งเสริมและพัฒนาาระบบบริหารจัดการ ขยะมูลฝอยในชุมชน	เพื่อดำเนินการก่อสร้างอาคาร คัดแยกขยะที่ได้มาตรฐานใน ชุมชน	อาคารคัดแยกขยะ จำนวน ๑ โรง	๑๕๐,๐๐๐	๑๕๐,๐๐๐	๑๕๐,๐๐๐	๑๕๐,๐๐๐	๑๕๐,๐๐๐	การดำเนินงาน การมีความคล่อง ตัวร้อยละ ๙๐	การดำเนินงานการมีความ คล่องตัวมากขึ้น	กสส.
๔๐	โครงการจัดซื้อเครื่องชั่งน้ำหนักรถเก็บขยะ	เพื่อดำเนินการจัดซื้อเครื่องชั่ง น้ำหนักรถเก็บขยะ	เครื่องชั่งน้ำหนักรถเก็บ ขยะขนาดใหญ่ จำนวน ๑ เครื่อง			๑๐๐,๐๐๐	๑๐๐,๐๐๐	๑๐๐,๐๐๐	การดำเนินงาน การมีความคล่อง ตัวร้อยละ ๙๐	การดำเนินงานการมีความ คล่องตัวมากขึ้น	กสส.
๔๑	โครงการเดินระบบไฟฟ้าในอาคารคัดแยกขยะและ บริเวณรอบๆบ่อขยะ	เพื่อดำเนินการเดินระบบไฟฟ้า ในอาคารคัดแยกขยะและบริเวณ รอบบ่อขยะ	ระบบไฟฟ้าที่ได้มาตรฐาน ในอาคารคัดแยก ขยะและบริเวณโดยรอบ			๕๐๐,๐๐๐	๕๐๐,๐๐๐	๕๐๐,๐๐๐	การดำเนินงาน การมีความคล่อง ตัวร้อยละ ๙๐	อาคารคัดแยกขยะและ บริเวณรอบบ่อขยะมีระบบ ไฟฟ้าใช้	กสส.
๔๒	อุดหนุนไฟฟ้าส่วนภูมิภาคจังหวัดหนองบัว ลำภูในโครงการขยายเขตไฟฟ้า ดังนี้ ย้ายเขตไฟฟ้าแรงสูงหนองขาด(บ่อขยะ)	เพื่อสนับสนุนการดำเนินงาน ของไฟฟ้าส่วนภูมิภาค จว.นบ.	อุดหนุนงบประมาณ ในการขยายเขตไฟฟ้า ให้แก่ไฟฟ้าส่วนภูมิภาค จังหวัดหนองบัวลำภู		๑,๘๐๐,๐๐๐				การดำเนินงาน การมีความคล่อง ตัวร้อยละ ๙๐	บ่อขยะหนองขาดมีไฟฟ้า แรงสูงในการดำเนินงานการ	กสส.
๔๓	ค่าเช่าที่ดิน	เพื่อเช่าที่ดินบ่อกลบขยะ	เพื่อเช่าที่ดินบ่อกลบขยะ				๑๒๐,๐๐๐	๑๒๐,๐๐๐	การดำเนินงาน การมีความคล่อง ตัวร้อยละ ๙๐	การดำเนินงานการมีความ คล่องตัวมากขึ้น	กสส.
๔๔	โครงการช่วยเหลือประชาชนด้านป้องกันและระงับ โรคติดต่อ	เพื่อช่วยเหลือประชาชน	๑๗ หมู่บ้าน	๑๐๐,๐๐๐	๑๐๐,๐๐๐	๑๐๐,๐๐๐	๑๐๐,๐๐๐	๑๐๐,๐๐๐	ดำเนินตามวัตถุประสงค์ของ โครงการ	ช่วยเหลือประชาชน ได้ครอบคลุม	กสส.
รวม				๓,๗๓๕,๒๕๐	๔,๕๒๔,๑๕๐	๖,๑๑๔,๑๕๐	๕,๐๗๔,๑๕๐	๖,๐๖๔,๑๕๐			

รายละเอียดโครงการพัฒนา  
แผนพัฒนาท้องถิ่น (พ.ศ. ๒๕๖๖ - ๒๕๗๐)  
เทศบาลตำบลโนนสะอาด อำเภอศรีบุญเรือง จังหวัดหนองบัวลำภู

ก. ยุทธศาสตร์พัฒนาจังหวัด	ยุทธศาสตร์ที่ ๑	การพัฒนาทรัพยากรมนุษย์และการยกระดับคุณภาพชีวิต
	ยุทธศาสตร์ที่ ๕	การเสริมสร้างความมั่นคงเพื่อความสงบสุขของประชาชน
ข. ยุทธศาสตร์การพัฒนาขององค์กรปกครองส่วนท้องถิ่นในเขตจังหวัดหนองบัวลำภู	ยุทธศาสตร์ที่ ๑	ด้านการพัฒนาคุณภาพชีวิตของประชาชนในท้องถิ่น
	ยุทธศาสตร์ที่ ๕	ด้านการพัฒนาเทคโนโลยีที่เหมาะสมและทันสมัย
ยุทธศาสตร์การพัฒนาของเทศบาลตำบลโนนสะอาด	ยุทธศาสตร์ที่ ๓	การพัฒนาด้านการพัฒนาคุณภาพชีวิตของประชาชนในท้องถิ่น
๓.๕ แผนงานสังคมสงเคราะห์		

ที่	โครงการ	วัตถุประสงค์	เป้าหมาย (ผลผลิตของโครงการ)	งบประมาณ					ตัวชี้วัด	ผลที่คาดว่าจะได้รับ	หน่วยงาน ที่รับผิดชอบ หลัก
				๒๕๖๖ (บาท)	๒๕๖๗ (บาท)	๒๕๖๘ (บาท)	๒๕๖๙ (บาท)	๒๕๗๐ (บาท)			
๑	โครงการส่งเสริมคุณภาพชีวิตเด็กและเยาวชนระหว่างปิดภาคเรียน	เพื่อส่งเสริมให้เด็กใช้เวลาว่างในช่วงปิดภาคเรียนให้เกิดประโยชน์	เด็กและเยาวชน จำนวน ๘๐ คน		๒๕,๐๐๐	๒๕,๐๐๐	๒๕,๐๐๐		เด็กและเยาวชนสนใจเข้าร่วมร้อยละ ๙๐	เด็กใช้เวลาว่างในช่วงปิดภาคเรียน ให้เกิดประโยชน์	สป./ งานสวัสดิการฯ
๒	โครงการส่งเสริมและพัฒนาศตริตำบลโนนสะอาด	เพื่อส่งเสริมศักยภาพศตริตำบลโนนสะอาด	สตรีผู้เข้าร่วมกิจกรรม จำนวน ๕๐ คน	๔๐,๐๐๐		๔๐,๐๐๐		๔๐,๐๐๐	สตรีสนใจเข้าร่วมการพัฒนา ร้อยละ ๙๐	กลุ่มสตรีระดับตำบลมีศักยภาพมากขึ้น	สป./ งานสวัสดิการฯ
๓	โครงการส่งเสริมอาชีพ ผู้สูงอายุ ผู้พิการ ผู้ด้อยโอกาส	เพื่อส่งเสริมเยาวชนและผู้สูงอายุ ผู้ด้อยโอกาส มีศักยภาพและคุณภาพชีวิตที่ดี	เยาวชน/ผู้สูงอายุ/ผู้ด้อยโอกาสในพื้นที่จำนวน ๑๗ หมู่บ้าน	๗๐,๐๐๐	๗๐,๐๐๐	๗๐,๐๐๐	๗๐,๐๐๐	๗๐,๐๐๐	เยาวชน/ผู้สูงอายุ ผู้ด้อยโอกาส มีศักยภาพมาก	เยาวชนและผู้สูงอายุ ผู้ด้อยโอกาส มีศักยภาพและคุณภาพชีวิตที่ดีขึ้น	สป./ งานสวัสดิการฯ
๔	อุดหนุนจังหวัดหนองบัวลำภูตามโครงการดำเนินงานภารกิจของเหล่ากาชาดจังหวัดหนองบัวลำภู	เพื่อช่วยเหลือบรรเทาทุกข์ผู้ประสบภัย/ทุกข์ยาก/เดือดร้อน/ด้อยโอกาส/ช่วยเหลือสังคม	ผู้ประสบภัย/ทุกข์ยาก/เดือดร้อน/ด้อยโอกาส ในพื้นที่ ๖ อำเภอ	๓๐,๐๐๐	๓๐,๐๐๐	๓๐,๐๐๐	๓๐,๐๐๐	๓๐,๐๐๐	ร้อยละ ๗๐ของผู้ประสบภัย ต่างๆได้รับความช่วยเหลือให้บรรเทาทุกข์	ผู้ประสบภัยต่างๆได้รับความช่วยเหลือให้พ้นหรือบรรเทาทุกข์เบาบางได้	สป./ งานสวัสดิการฯ
๕	โครงการการช่วยเหลือประชาชนด้านสังคมสงเคราะห์ด้านการส่งเสริมและพัฒนาคุณภาพชีวิต	เพื่อช่วยเหลือประชาชนด้านสังคมสงเคราะห์	ประชาชนตำบลโนนสะอาด ทั้ง ๑๗ หมู่บ้าน	๑๐๐,๐๐๐		๑๐๐,๐๐๐			ร้อยละ ๗๐ของผู้ประสบภัย ต่างๆได้รับความช่วยเหลือ	ผู้ประสบภัยต่างๆได้รับความช่วยเหลือให้พ้นหรือบรรเทาทุกข์เบาบางได้	สป./ งานสวัสดิการฯ
<b>รวม</b>				<b>๒๔๐,๐๐๐</b>	<b>๑๒๕,๐๐๐</b>	<b>๒๖๕,๐๐๐</b>	<b>๑๒๕,๐๐๐</b>	<b>๑๔๐,๐๐๐</b>			

รายละเอียดโครงการพัฒนา  
แผนพัฒนาท้องถิ่น (พ.ศ. ๒๕๖๖ - ๒๕๗๐)  
เทศบาลตำบลโนนสะอาด อำเภอศรีบุญเรือง จังหวัดหนองบัวลำภู

ก. ยุทธศาสตร์พัฒนาจังหวัด

ยุทธศาสตร์ที่ ๑

การพัฒนาทรัพยากรมนุษย์และการยกระดับคุณภาพชีวิต

ข. ยุทธศาสตร์การพัฒนาขององค์กรปกครองส่วนท้องถิ่นในเขตจังหวัดหนองบัวลำภู

ยุทธศาสตร์ที่ ๕

การเสริมสร้างความมั่นคงเพื่อความสงบสุขของประชาชน

ยุทธศาสตร์ที่ ๑

ด้านการพัฒนาคุณภาพชีวิตของประชาชนในท้องถิ่น

ยุทธศาสตร์ที่ ๕

ด้านการพัฒนาเทคโนโลยีที่เหมาะสมและทันสมัย

ยุทธศาสตร์การพัฒนาของเทศบาลตำบลโนนสะอาด

ยุทธศาสตร์ที่ ๓

การพัฒนาด้านการพัฒนาคุณภาพชีวิตของประชาชนในท้องถิ่น

๓.๖ แผนงานเคหะชุมชน

ที่	โครงการ	วัตถุประสงค์	เป้าหมาย (ผลผลิตของโครงการ)	งบประมาณ					ตัวชี้วัด	ผลที่คาดว่าจะได้รับ	หน่วยงาน ที่รับผิดชอบ หลัก
				๒๕๖๖ (บาท)	๒๕๖๗ (บาท)	๒๕๖๘ (บาท)	๒๕๖๙ (บาท)	๒๕๗๐ (บาท)			
๑	อุดหนุนไฟฟ้าส่วนภูมิภาคจังหวัดหนองบัวลำภูตาม โครงการ ดังนี้ <b>หมู่ที่ ๑ บ้านโนนสะอาด</b> โครงการขยายเขตไฟฟ้าแรงสูงภายในหมู่บ้านโนน สะอาด หมู่ที่ ๑	เพื่อให้มีสาธารณูปโภคพื้นฐาน ที่ครอบคลุมในพื้นที่	อุดหนุนการขยายเขต ไฟฟ้าภายในพื้นที่	๑๕๐,๐๐๐	๑๕๐,๐๐๐		๑๐๐,๐๐๐	๑๐๐,๐๐๐	ประชาชนมี ความพึงพอใจ ร้อยละ ๙๐	มีสาธารณูปโภคพื้นฐาน ที่ครอบคลุมในพื้นที่	กข.
๒	โครงการขยายเขตไฟฟ้าเพื่อแสงสว่างรอบหมู่บ้าน หมู่ที่ ๑	เพื่อให้มีสาธารณูปโภคพื้นฐาน ที่ครอบคลุมในพื้นที่	อุดหนุนการขยายเขต ไฟฟ้าภายในพื้นที่	๑๐๐,๐๐๐	๑๐๐,๐๐๐		๑๐๐,๐๐๐	๑๐๐,๐๐๐	ประชาชนมี ความพึงพอใจ ร้อยละ ๙๐	มีสาธารณูปโภคพื้นฐาน ที่ครอบคลุมในพื้นที่	กข.
๓	โครงการขยายไฟฟ้าแรงต่ำสายทางหน้าโรงเรียน หมู่ที่ ๑	เพื่อให้มีสาธารณูปโภคพื้นฐาน ที่ครอบคลุมในพื้นที่	อุดหนุนการขยายเขต ไฟฟ้าภายในพื้นที่		๑๐๐,๐๐๐		๑๐๐,๐๐๐		ประชาชนมี ความพึงพอใจ ร้อยละ ๙๐	มีสาธารณูปโภคพื้นฐาน ที่ครอบคลุมในพื้นที่	
๔	<b>หมู่ที่ ๒ บ้านหินตลาด</b> โครงการขยายเขตไฟฟ้าเพื่อแสงสว่างรอบหมู่บ้าน หมู่ที่ ๒	เพื่อให้มีสาธารณูปโภคพื้นฐาน ที่ครอบคลุมในพื้นที่	อุดหนุนการขยายเขต ไฟฟ้าภายในพื้นที่	๑๐๐,๐๐๐	๑๐๐,๐๐๐		๑๐๐,๐๐๐	๑๐๐,๐๐๐	ประชาชนมี ความพึงพอใจ ร้อยละ ๙๐	มีสาธารณูปโภคพื้นฐาน ที่ครอบคลุมในพื้นที่	กข.

ที่	โครงการ	วัตถุประสงค์	เป้าหมาย (ผลผลิตของโครงการ)	งบประมาณ					ตัวชี้วัด	ผลที่คาดว่าจะได้รับ	หน่วยงาน ที่รับผิดชอบ หลัก
				๒๕๖๖ (บาท)	๒๕๖๗ (บาท)	๒๕๖๘ (บาท)	๒๕๖๙ (บาท)	๒๕๗๐ (บาท)			
๕	โครงการขยายเขตไฟฟ้าแรงต่ำพร้อมหม้อแปลงไฟฟ้าสายหินตลาด - ศรีภูทอง หมู่ ๒	เพื่อให้มีสาธารณูปโภคพื้นฐานที่ครอบคลุมในพื้นที่	อุดหนุนการขยายเขตไฟฟ้าภายในพื้นที่	๑๕๐,๐๐๐	๑๕๐,๐๐๐				ประชาชนมีความพึงพอใจร้อยละ ๙๐	มีสาธารณูปโภคพื้นฐานที่ครอบคลุมในพื้นที่	กข.
๖	โครงการขยายเขตไฟฟ้าแรงสูง/ต่ำ เพื่อการเกษตรภายในหมู่บ้านหินตลาด (คิมป่าคา) หมู่ที่ ๒	เพื่อให้มีสาธารณูปโภคพื้นฐานที่ครอบคลุมในพื้นที่	อุดหนุนการขยายเขตไฟฟ้าภายในพื้นที่	๑๐๐,๐๐๐	๑๕๐,๐๐๐		๑๕๐,๐๐๐	๑๕๐,๐๐๐	ประชาชนมีความพึงพอใจร้อยละ ๙๐	มีสาธารณูปโภคพื้นฐานที่ครอบคลุมในพื้นที่	กข.
๗	ขยายเขตไฟฟ้าแรงต่ำ สายชุมชนหินตลาด หมู่ที่ ๒ - ชุมชนศรีภูทอง หมู่ที่ ๑๕	เพื่อให้มีสาธารณูปโภคพื้นฐานที่ครอบคลุมในพื้นที่	อุดหนุนการขยายเขตไฟฟ้าภายในพื้นที่	๑๐๐,๐๐๐	๑๐๐,๐๐๐		๑๐๐,๐๐๐		ประชาชนมีความพึงพอใจร้อยละ ๙๐	มีสาธารณูปโภคพื้นฐานที่ครอบคลุมในพื้นที่	
๘	<b>หมู่ที่ ๓ บ้านวังโปรง</b> โครงการขยายเขตไฟฟ้าเพื่อแสงสว่างภายในหมู่บ้าน หมู่ที่ ๓	เพื่อให้มีสาธารณูปโภคพื้นฐานที่ครอบคลุมในพื้นที่	อุดหนุนการขยายเขตไฟฟ้าภายในพื้นที่	๑๐๐,๐๐๐					ประชาชนมีความพึงพอใจร้อยละ ๙๐	มีสาธารณูปโภคพื้นฐานที่ครอบคลุมในพื้นที่	กข.
๙	โครงการขยายเขตไฟฟ้าแรงต่ำสายชุมชนวังโปรง หมู่ที่ ๓	เพื่อให้มีสาธารณูปโภคพื้นฐานที่ครอบคลุมในพื้นที่	อุดหนุนการขยายเขตไฟฟ้าภายในพื้นที่	๒๐๐,๐๐๐	๒๐๐,๐๐๐				ประชาชนมีความพึงพอใจร้อยละ ๙๐	มีสาธารณูปโภคพื้นฐานที่ครอบคลุมในพื้นที่	กข.
๑๐	โครงการขยายเขตไฟฟ้าภายในหมู่บ้าน หมู่ที่ ๓	เพื่อให้มีสาธารณูปโภคพื้นฐานที่ครอบคลุมในพื้นที่	อุดหนุนการขยายเขตไฟฟ้าภายในพื้นที่		๑๐๐,๐๐๐		๑๐๐,๐๐๐	๑๐๐,๐๐๐	ประชาชนมีความพึงพอใจร้อยละ ๙๐	มีสาธารณูปโภคพื้นฐานที่ครอบคลุมในพื้นที่	กข.

แบบ ผ.๐๒

ที่	โครงการ	วัตถุประสงค์	เป้าหมาย (ผลผลิตของโครงการ)	งบประมาณ					ตัวชี้วัด	ผลที่คาดว่าจะได้รับ	หน่วยงาน ที่รับผิดชอบ หลัก	
				๒๕๖๖ (บาท)	๒๕๖๗ (บาท)	๒๕๖๘ (บาท)	๒๕๖๙ (บาท)	๒๕๗๐ (บาท)				
๑๑	โครงการขยายเขตไฟฟ้าแรงต่ำโรงเรียน-ป่าช้า หมู่ที่ ๓	เพื่อให้มีสาธารณูปโภคพื้นฐานที่ครอบคลุมในพื้นที่	อุดหนุนการขยายเขตไฟฟ้าภายในพื้นที่	๑๐๐,๐๐๐	๑๐๐,๐๐๐	๑๐๐,๐๐๐	๑๐๐,๐๐๐	๑๐๐,๐๐๐	ประชาชนมีความพึงพอใจร้อยละ ๙๐	มีสาธารณูปโภคพื้นฐานที่ครอบคลุมในพื้นที่	กข.	
๑๒	โครงการขยายเขตไฟฟ้ารอบหมู่บ้านและวัด หมู่ที่ ๓	เพื่อให้มีสาธารณูปโภคพื้นฐานที่ครอบคลุมในพื้นที่	อุดหนุนการขยายเขตไฟฟ้าภายในพื้นที่	๑๐๐,๐๐๐	๑๐๐,๐๐๐			๑๐๐,๐๐๐	๑๐๐,๐๐๐	ประชาชนมีความพึงพอใจร้อยละ ๙๐	มีสาธารณูปโภคพื้นฐานที่ครอบคลุมในพื้นที่	กข.
๑๓	โครงการขยายเขตไฟฟ้าแรงสูงพร้อมหม้อแปลงไฟฟ้าและไฟฟ้าแรงต่ำชุมชนวังโปรง หมู่ ๓	เพื่อให้มีสาธารณูปโภคพื้นฐานที่ครอบคลุมในพื้นที่	อุดหนุนการขยายเขตไฟฟ้าภายในพื้นที่	๓๒๐,๐๐๐	๕๐,๐๐๐					ประชาชนมีความพึงพอใจร้อยละ ๙๐	มีสาธารณูปโภคพื้นฐานที่ครอบคลุมในพื้นที่	กข.
๑๔	โครงการขยายเขตไฟฟ้าแรงต่ำสายชุมชนวังโปรง หมู่ ๓ - อ่างน้ำล้น (ฝ่ายน้ำล้น)	เพื่อให้มีสาธารณูปโภคพื้นฐานที่ครอบคลุมในพื้นที่	อุดหนุนการขยายเขตไฟฟ้าภายในพื้นที่	๒๐๐,๐๐๐	๒๐๐,๐๐๐					ประชาชนมีความพึงพอใจร้อยละ ๙๐	มีสาธารณูปโภคพื้นฐานที่ครอบคลุมในพื้นที่	กข.
๑๕	<b>หมู่ที่ ๔ บ้านโนนคูณ</b> โครงการขยายเขตไฟฟ้า แรงต่ำเพื่อการเกษตรภายในหมู่บ้านโนนคูณ (คุ่มโนนค่าน้อย) หมู่ที่ ๔ - หมู่บ้าน ห้วยบง หมู่ที่ ๑๐	เพื่อให้มีสาธารณูปโภคพื้นฐานที่ครอบคลุมในพื้นที่	อุดหนุนการขยายเขตไฟฟ้าภายในพื้นที่	๑๐๐,๐๐๐	๑๐๐,๐๐๐	๑๐๐,๐๐๐	๑๐๐,๐๐๐	๑๐๐,๐๐๐	๑๐๐,๐๐๐	ประชาชนมีความพึงพอใจร้อยละ ๙๐	มีสาธารณูปโภคพื้นฐานที่ครอบคลุมในพื้นที่	กข.
๑๖	ขยายเขตไฟฟ้าแรงต่ำ สายลำห้วยยาง หมู่ที่ ๔ ชุมชนโนนคูณ	เพื่อให้มีสาธารณูปโภคพื้นฐานที่ครอบคลุมในพื้นที่	อุดหนุนการขยายเขตไฟฟ้าภายในพื้นที่	๑๐๐,๐๐๐	๑๐๐,๐๐๐			๑๐๐,๐๐๐	๑๐๐,๐๐๐	ประชาชนมีความพึงพอใจร้อยละ ๙๐	มีสาธารณูปโภคพื้นฐานที่ครอบคลุมในพื้นที่	กข.

แบบ ผ.๐๒

ที่	โครงการ	วัตถุประสงค์	เป้าหมาย (ผลผลิตของโครงการ)	งบประมาณ					ตัวชี้วัด	ผลที่คาดว่าจะได้รับ	หน่วยงาน ที่รับผิดชอบ หลัก
				๒๕๖๖ (บาท)	๒๕๖๗ (บาท)	๒๕๖๘ (บาท)	๒๕๖๙ (บาท)	๒๕๗๐ (บาท)			
๑๗	โครงการขยายเขตไฟฟ้าแรงสูงพร้อมหม้อแปลงไฟฟ้า หมู่ ๔ - คุ่มโนนค่าน้อย	เพื่อให้มีสาธารณูปโภคพื้นฐานที่ครอบคลุมในพื้นที่	อุดหนุนการขยายเขตไฟฟ้าภายในพื้นที่	๒๐๐,๐๐๐	๒๐๐,๐๐๐	๒๐๐,๐๐๐			ประชาชนมีความพึงพอใจร้อยละ ๙๐	มีสาธารณูปโภคพื้นฐานที่ครอบคลุมในพื้นที่	กข.
๑๘	<b>หมู่ ๕ บ้านทุ่งโพธิ์</b> โครงการขยายเขตไฟฟ้าเพื่อการเกษตร หมู่ที่ ๕	เพื่อให้มีสาธารณูปโภคพื้นฐานที่ครอบคลุมในพื้นที่	อุดหนุนการขยายเขตไฟฟ้าภายในพื้นที่	๑๐๐,๐๐๐					ประชาชนมีความพึงพอใจร้อยละ ๙๐	มีสาธารณูปโภคพื้นฐานที่ครอบคลุมในพื้นที่	กข.
๑๙	โครงการขยายเขตไฟฟ้าเพื่อการเกษตรป่าช้าทุ่งโพธิ์ หมู่ที่ ๕ - นาอุดม	เพื่อให้มีสาธารณูปโภคพื้นฐานที่ครอบคลุมในพื้นที่	อุดหนุนการขยายเขตไฟฟ้าภายในพื้นที่	๑๐๐,๐๐๐	๑๐๐,๐๐๐		๑๐๐,๐๐๐	๑๐๐,๐๐๐	ประชาชนมีความพึงพอใจร้อยละ ๙๐	มีสาธารณูปโภคพื้นฐานที่ครอบคลุมในพื้นที่	กข.
๒๐	โครงการติดตั้งไฟสว่างภายในหมู่บ้าน หมู่ที่ ๕	เพื่อให้มีสาธารณูปโภคพื้นฐานที่ครอบคลุมในพื้นที่	อุดหนุนการขยายเขตไฟฟ้าภายในพื้นที่	๑๐๐,๐๐๐	๑๐๐,๐๐๐	๑๐๐,๐๐๐	๑๐๐,๐๐๐	๑๐๐,๐๐๐	ประชาชนมีความพึงพอใจร้อยละ ๙๐	มีสาธารณูปโภคพื้นฐานที่ครอบคลุมในพื้นที่	กข.
๒๑	โครงการขยายเขตไฟฟ้าเพื่อการเกษตรสายฝายน้ำ ล้นรอบเส้นโปรงโก หมู่ที่ ๕	เพื่อให้มีสาธารณูปโภคพื้นฐานที่ครอบคลุมในพื้นที่	อุดหนุนการขยายเขตไฟฟ้าภายในพื้นที่	๑๐๐,๐๐๐	๑๐๐,๐๐๐		๑๐๐,๐๐๐	๑๐๐,๐๐๐	ประชาชนมีความพึงพอใจร้อยละ ๙๐	มีสาธารณูปโภคพื้นฐานที่ครอบคลุมในพื้นที่	กข.
๒๒	โครงการก่อสร้างสถานีสูบน้ำด้วยพลังงานไฟฟ้า หมู่ที่ ๕	เพื่อให้มีสาธารณูปโภคพื้นฐานที่ครอบคลุมในพื้นที่	อุดหนุนการขยายเขตไฟฟ้าภายในพื้นที่		๑,๐๐๐,๐๐๐	๑,๐๐๐,๐๐๐	๑,๐๐๐,๐๐๐	๑,๐๐๐,๐๐๐	ประชาชนมีความพึงพอใจร้อยละ ๙๐	มีสาธารณูปโภคพื้นฐานที่ครอบคลุมในพื้นที่	กข.
๒๓	โครงการขยายเขตไฟฟ้าแรงต่ำรอบหมู่บ้าน หมู่ที่ ๕	เพื่อให้มีสาธารณูปโภคพื้นฐานที่ครอบคลุมในพื้นที่	อุดหนุนการขยายเขตไฟฟ้าภายในพื้นที่		๑๐๐,๐๐๐	๑๐๐,๐๐๐	๑๐๐,๐๐๐	๑๐๐,๐๐๐	ประชาชนมีความพึงพอใจร้อยละ ๙๐	มีสาธารณูปโภคพื้นฐานที่ครอบคลุมในพื้นที่	กข.

ที่	โครงการ	วัตถุประสงค์	เป้าหมาย (ผลผลิตของโครงการ)	งบประมาณ					ตัวชี้วัด	ผลที่คาดว่าจะได้รับ	หน่วยงาน ที่รับผิดชอบ หลัก
				๒๕๖๖ (บาท)	๒๕๖๗ (บาท)	๒๕๖๘ (บาท)	๒๕๖๙ (บาท)	๒๕๗๐ (บาท)			
๒๔	<b>หมู่ที่ ๖ บ้านวังแคน</b> โครงการขยายไฟฟ้าเพื่อการเกษตรสายป่าช้า-ห้วย บง หมู่ที่ ๖ บ้านวังแคน	เพื่อให้มีสาธารณูปโภคพื้นฐาน ที่ครอบคลุมในพื้นที่	อุดหนุนการขยายเขต ไฟฟ้าภายในพื้นที่	๑๐๐,๐๐๐	๑๐๐,๐๐๐		๑๐๐,๐๐๐	๑๐๐,๐๐๐	ประชาชนมี ความพึงพอใจ ร้อยละ ๙๐	มีสาธารณูปโภคพื้นฐาน ที่ครอบคลุมในพื้นที่	กข.
๒๕	โครงการขยายเขตไฟฟ้าเพื่อการเกษตรรอบหมู่บ้าน วังคูณ-วังแคน หมู่ที่ ๖	เพื่อให้มีสาธารณูปโภคพื้นฐาน ที่ครอบคลุมในพื้นที่	อุดหนุนการขยายเขต ไฟฟ้าภายในพื้นที่	๑๐๐,๐๐๐	๑๐๐,๐๐๐	๑๐๐,๐๐๐	๑๐๐,๐๐๐	๑๐๐,๐๐๐	ประชาชนมี ความพึงพอใจ ร้อยละ ๙๐	มีสาธารณูปโภคพื้นฐาน ที่ครอบคลุมในพื้นที่	กข.
๒๖	โครงการขยายเขตไฟฟ้าแรงต่ำสายวังแคน - วัดป่า สามัคคีธรรม หมู่ที่ ๖	เพื่อให้มีสาธารณูปโภคพื้นฐาน ที่ครอบคลุมในพื้นที่	อุดหนุนการขยายเขต ไฟฟ้าภายในพื้นที่	๑๐๐,๐๐๐	๑๐๐,๐๐๐	๑๐๐,๐๐๐	๑๐๐,๐๐๐	๑๐๐,๐๐๐	ประชาชนมี ความพึงพอใจ ร้อยละ ๙๐	มีสาธารณูปโภคพื้นฐาน ที่ครอบคลุมในพื้นที่	กข.
๒๗	โครงการขยายเขตไฟฟ้าแรงต่ำเพื่อการเกษตรภายใน หมู่บ้านวังแคน - ห้วยนา หมู่ที่ ๖	เพื่อให้มีสาธารณูปโภคพื้นฐาน ที่ครอบคลุมในพื้นที่	อุดหนุนการขยายเขต ไฟฟ้าภายในพื้นที่	๑๐๐,๐๐๐	๑๐๐,๐๐๐	๑๐๐,๐๐๐	๑๐๐,๐๐๐	๑๐๐,๐๐๐	ประชาชนมี ความพึงพอใจ ร้อยละ ๙๐	มีสาธารณูปโภคพื้นฐาน ที่ครอบคลุมในพื้นที่	กข.
๒๘	โครงการขยายเขตไฟฟ้าแรงต่ำ วังแคน - คีมน้ำ เกลี้ยง	เพื่อสนับสนุนการค้าเนินงาน ของไฟฟ้าส่วนภูมิภาค จว.นภ.	อุดหนุนการขยายเขต ไฟฟ้าภายในพื้นที่	๑๐๐,๐๐๐	๓๐๐,๐๐๐				ประชาชนมี ความพึงพอใจ ร้อยละ ๙๐	มีสาธารณูปโภคพื้นฐาน ที่ครอบคลุมในพื้นที่	กข.
๒๙	<b>หมู่ ๗ บ้านโคงไต้น</b> โครงการขยายเขตไฟฟ้าเพื่อการเกษตร หมู่ที่ ๗	เพื่อให้มีสาธารณูปโภคพื้นฐาน ที่ครอบคลุมในพื้นที่	อุดหนุนการขยายเขต ไฟฟ้าภายในพื้นที่	๑๐๐,๐๐๐	๑๐๐,๐๐๐	๑๐๐,๐๐๐	๑๐๐,๐๐๐	๑๐๐,๐๐๐	ประชาชนมี ความพึงพอใจ ร้อยละ ๙๐	มีสาธารณูปโภคพื้นฐาน ที่ครอบคลุมในพื้นที่	กข.

ที่	โครงการ	วัตถุประสงค์	เป้าหมาย (ผลผลิตของโครงการ)	งบประมาณ					ตัวชี้วัด	ผลที่คาดว่าจะได้รับ	หน่วยงาน ที่รับผิดชอบ หลัก
				๒๕๖๖ (บาท)	๒๕๖๗ (บาท)	๒๕๖๘ (บาท)	๒๕๖๙ (บาท)	๒๕๗๐ (บาท)			
๓๐	โครงการขยายเขตไฟฟ้าเพื่อการเกษตรโต้งไต้น - ป่าช้า หมู่ที่ ๗	เพื่อให้มีสาธารณูปโภคพื้นฐานที่ครอบคลุมในพื้นที่	อุดหนุนการขยายเขตไฟฟ้าภายในพื้นที่	๑๐๐,๐๐๐	๑๐๐,๐๐๐	๑๐๐,๐๐๐	๑๐๐,๐๐๐	๑๐๐,๐๐๐	ประชาชนมีความพึงพอใจร้อยละ ๙๐	มีสาธารณูปโภคพื้นฐานที่ครอบคลุมในพื้นที่	กข.
๓๑	โครงการขยายเขตไฟฟ้าแรงต่ำสายโต้งไต้น หมู่ที่ ๗ ถึง คุ่มห้วยยาง	เพื่อให้มีสาธารณูปโภคพื้นฐานที่ครอบคลุมในพื้นที่	อุดหนุนการขยายเขตไฟฟ้าภายในพื้นที่	๑๐๐,๐๐๐	๑๐๐,๐๐๐				ประชาชนมีความพึงพอใจร้อยละ ๙๐	มีสาธารณูปโภคพื้นฐานที่ครอบคลุมในพื้นที่	กข.
๓๒	โครงการขยายเขตไฟฟ้ารอบหมู่บ้าน หมู่ที่ ๗	เพื่อให้มีสาธารณูปโภคพื้นฐานที่ครอบคลุมในพื้นที่	อุดหนุนการขยายเขตไฟฟ้าภายในพื้นที่	๑๐๐,๐๐๐	๑๐๐,๐๐๐	๑๐๐,๐๐๐	๑๐๐,๐๐๐	๑๐๐,๐๐๐	ประชาชนมีความพึงพอใจร้อยละ ๙๐	มีสาธารณูปโภคพื้นฐานที่ครอบคลุมในพื้นที่	กข.
๓๓	ขยายเขตไฟฟ้าแรงต่ำ สายลานคอนกรีตข้างวัดชุมชนโต้งไต้น หมู่ที่ ๗	เพื่อให้มีสาธารณูปโภคพื้นฐานที่ครอบคลุมในพื้นที่	อุดหนุนการขยายเขตไฟฟ้าภายในพื้นที่	๑๐๐,๐๐๐	๑๐๐,๐๐๐		๑๐๐,๐๐๐		ประชาชนมีความพึงพอใจร้อยละ ๙๐	มีสาธารณูปโภคพื้นฐานที่ครอบคลุมในพื้นที่	กข.
๓๔	<b>หมู่ที่ ๘ วังโพน</b> โครงการขยายเขตไฟฟ้าแรงต่ำ ภายในหมู่บ้านวังโพน ม. ๘	เพื่อให้มีสาธารณูปโภคพื้นฐานที่ครอบคลุมในพื้นที่	อุดหนุนการขยายเขตไฟฟ้าภายในพื้นที่	๒๕๐,๐๐๐	๒๕๐,๐๐๐	๒๕๐,๐๐๐	๒๕๐,๐๐๐	๒๕๐,๐๐๐	ประชาชนมีความพึงพอใจร้อยละ ๙๐	มีสาธารณูปโภคพื้นฐานที่ครอบคลุมในพื้นที่	กข.
๓๕	โครงการขยายเขตไฟฟ้าเพื่อการเกษตร หมู่ที่ ๘	เพื่อให้มีสาธารณูปโภคพื้นฐานที่ครอบคลุมในพื้นที่	อุดหนุนการขยายเขตไฟฟ้าภายในพื้นที่		๑๐๐,๐๐๐	๑๐๐,๐๐๐	๑๐๐,๐๐๐	๑๐๐,๐๐๐	ประชาชนมีความพึงพอใจร้อยละ ๙๐	มีสาธารณูปโภคพื้นฐานที่ครอบคลุมในพื้นที่	กข.

แบบ ผ.๐๒

ที่	โครงการ	วัตถุประสงค์	เป้าหมาย (ผลผลิตของโครงการ)	งบประมาณ					ตัวชี้วัด	ผลที่คาดว่าจะได้รับ	หน่วยงาน ที่รับผิดชอบ หลัก
				๒๕๖๖ (บาท)	๒๕๖๗ (บาท)	๒๕๖๘ (บาท)	๒๕๖๙ (บาท)	๒๕๗๐ (บาท)			
๓๖	โครงการติดตั้งไฟฟ้าสว่างภายในหมู่บ้าน หมู่ที่ ๘	เพื่อให้มีสาธารณูปโภคพื้นฐานที่ครอบคลุมในพื้นที่	อุดหนุนการขยายเขตไฟฟ้าภายในพื้นที่	๑๐๐,๐๐๐	๑๐๐,๐๐๐		๑๐๐,๐๐๐	๑๐๐,๐๐๐	ประชาชนมีความพึงพอใจร้อยละ ๙๐	มีสาธารณูปโภคพื้นฐานที่ครอบคลุมในพื้นที่	กข.
๓๗	<b>หมู่ที่ ๙ บ้านนาอุดม</b> ขยายเขตไฟฟ้าแรงสูง สายชุมชนนาอุดม หมู่ที่ ๙ - ชุมชนวังโปรง หมู่ที่ ๓	เพื่อให้มีสาธารณูปโภคพื้นฐานที่ครอบคลุมในพื้นที่	อุดหนุนการขยายเขตไฟฟ้าภายในพื้นที่	๒๕๐,๐๐๐	๒๕๐,๐๐๐	๒๕๐,๐๐๐	๒๕๐,๐๐๐	๒๕๐,๐๐๐	ประชาชนมีความพึงพอใจร้อยละ ๙๐	มีสาธารณูปโภคพื้นฐานที่ครอบคลุมในพื้นที่	กข.
๓๘	โครงการขยายเขตไฟฟ้าเพื่อการเกษตร หมู่ที่ ๙	เพื่อให้มีสาธารณูปโภคพื้นฐานที่ครอบคลุมในพื้นที่	อุดหนุนการขยายเขตไฟฟ้าภายในพื้นที่		๑๐๐,๐๐๐	๑๐๐,๐๐๐	๑๐๐,๐๐๐	๑๐๐,๐๐๐	ประชาชนมีความพึงพอใจร้อยละ ๙๐	มีสาธารณูปโภคพื้นฐานที่ครอบคลุมในพื้นที่	กข.
๓๙	โครงการขยายเขตไฟฟ้าแรงต่ำพร้อมหม้อแปลงไฟฟ้า ชุมชนนาอุดม หมู่ ๙	เพื่อให้มีสาธารณูปโภคพื้นฐานที่ครอบคลุมในพื้นที่	อุดหนุนการขยายเขตไฟฟ้าภายในพื้นที่	๒๕๐,๐๐๐	๒๕๐,๐๐๐				ประชาชนมีความพึงพอใจร้อยละ ๙๐	มีสาธารณูปโภคพื้นฐานที่ครอบคลุมในพื้นที่	กข.
๔๐	<b>หมู่ที่ ๑๐ บ้านห้วยบง</b> โครงการติดตั้งไฟฟ้าเพื่อการเกษตรเส้นโรงเรียนห้วยบง - นากอก	เพื่อให้มีสาธารณูปโภคพื้นฐานที่ครอบคลุมในพื้นที่	อุดหนุนการขยายเขตไฟฟ้าภายในพื้นที่	๑๐๐,๐๐๐	๑๐๐,๐๐๐	๑๐๐,๐๐๐	๑๐๐,๐๐๐	๑๐๐,๐๐๐	ประชาชนมีความพึงพอใจร้อยละ ๙๐	มีสาธารณูปโภคพื้นฐานที่ครอบคลุมในพื้นที่	กข.
๔๑	โครงการติดตั้งไฟฟ้าสว่างภายในหมู่บ้าน หมู่ที่ ๑๐	เพื่อให้มีสาธารณูปโภคพื้นฐานที่ครอบคลุมในพื้นที่	อุดหนุนการขยายเขตไฟฟ้าภายในพื้นที่	๑๐๐,๐๐๐	๑๐๐,๐๐๐	๑๐๐,๐๐๐	๑๐๐,๐๐๐	๑๐๐,๐๐๐	ประชาชนมีความพึงพอใจร้อยละ ๙๐	มีสาธารณูปโภคพื้นฐานที่ครอบคลุมในพื้นที่	กข.

แบบ ผ.๐๒

ที่	โครงการ	วัตถุประสงค์	เป้าหมาย (ผลผลิตของโครงการ)	งบประมาณ					ตัวชี้วัด	ผลที่คาดว่าจะได้รับ	หน่วยงาน ที่รับผิดชอบ หลัก
				๒๕๖๖ (บาท)	๒๕๖๗ (บาท)	๒๕๖๘ (บาท)	๒๕๖๙ (บาท)	๒๕๗๐ (บาท)			
๔๒	โครงการขยายเขตไฟฟ้าแรงต่ำเพื่อการเกษตรรอบหมู่บ้าน หมู่ที่ ๑๐	เพื่อให้มีสาธารณูปโภคพื้นฐานที่ครอบคลุมในพื้นที่	อุดหนุนการขยายเขตไฟฟ้าภายในพื้นที่	๑๐๐,๐๐๐	๑๐๐,๐๐๐		๑๐๐,๐๐๐	๑๐๐,๐๐๐	ประชาชนมีความพึงพอใจร้อยละ ๙๐	มีสาธารณูปโภคพื้นฐานที่ครอบคลุมในพื้นที่	กข.
๔๓	โครงการขยายเขตไฟฟ้าแรงสูง-แรงต่ำ ชุมชนห้วยบัง หมู่ที่ ๑๐	เพื่อให้มีสาธารณูปโภคพื้นฐานที่ครอบคลุมในพื้นที่	อุดหนุนการขยายเขตไฟฟ้าภายในพื้นที่	๑,๐๐๐,๐๐๐	๑,๐๐๐,๐๐๐	๑,๐๐๐,๐๐๐	๑,๐๐๐,๐๐๐	๑,๐๐๐,๐๐๐	ประชาชนมีความพึงพอใจร้อยละ ๙๐	มีสาธารณูปโภคพื้นฐานที่ครอบคลุมในพื้นที่	กข.
๔๔	โครงการขยายเขตไฟฟ้าแรงสูงไปเมรุ หมู่ ๑๐	เพื่อให้มีสาธารณูปโภคพื้นฐานที่ครอบคลุมในพื้นที่	อุดหนุนการขยายเขตไฟฟ้าภายในพื้นที่	๓๕๐,๐๐๐	๓๕๐,๐๐๐				ประชาชนมีความพึงพอใจร้อยละ ๙๐	มีสาธารณูปโภคพื้นฐานที่ครอบคลุมในพื้นที่	กข.
๔๕	<b>หมู่ที่ ๑๑ บ้านคิมน้ำเกลี้ยง</b> โครงการขยายเขตไฟฟ้าสาธารณะเพื่อการเกษตร หมู่ที่ ๑๑	เพื่อให้มีสาธารณูปโภคพื้นฐานที่ครอบคลุมในพื้นที่	อุดหนุนการขยายเขตไฟฟ้าภายในพื้นที่	๑๐๐,๐๐๐	๑๐๐,๐๐๐	๑๐๐,๐๐๐	๑๐๐,๐๐๐	๑๐๐,๐๐๐	ประชาชนมีความพึงพอใจร้อยละ ๙๐	มีสาธารณูปโภคพื้นฐานที่ครอบคลุมในพื้นที่	กข.
๔๖	โครงการติดตั้งไฟฟ้าสว่างภายในหมู่บ้าน หมู่ที่ ๑๑	เพื่อให้มีสาธารณูปโภคพื้นฐานที่ครอบคลุมในพื้นที่	อุดหนุนการขยายเขตไฟฟ้าภายในพื้นที่	๑๐๐,๐๐๐	๑๐๐,๐๐๐	๑๐๐,๐๐๐	๑๐๐,๐๐๐	๑๐๐,๐๐๐	ประชาชนมีความพึงพอใจร้อยละ ๙๐	มีสาธารณูปโภคพื้นฐานที่ครอบคลุมในพื้นที่	กข.
๔๗	โครงการขยายเขตไฟฟ้าแรงต่ำในชุมชนคิมน้ำเกลี้ยง หมู่ ๑๑	เพื่อให้มีสาธารณูปโภคพื้นฐานที่ครอบคลุมในพื้นที่	อุดหนุนการขยายเขตไฟฟ้าภายในพื้นที่	๑๐๐,๐๐๐	๑๐๐,๐๐๐	๑๐๐,๐๐๐	๑๐๐,๐๐๐		ประชาชนมีความพึงพอใจร้อยละ ๙๐	มีสาธารณูปโภคพื้นฐานที่ครอบคลุมในพื้นที่	กข.

แบบ ผ.๐๒

ที่	โครงการ	วัตถุประสงค์	เป้าหมาย (ผลผลิตของโครงการ)	งบประมาณ					ตัวชี้วัด	ผลที่คาดว่าจะได้รับ	หน่วยงาน ที่รับผิดชอบ หลัก
				๒๕๖๖ (บาท)	๒๕๖๗ (บาท)	๒๕๖๘ (บาท)	๒๕๖๙ (บาท)	๒๕๗๐ (บาท)			
๔๘	<b>หมู่ที่ ๑๒ บ้านศรีสง่า</b> โครงการขยายเขตไฟฟ้าแรงต่ำเพื่อการเกษตรภายในหมู่บ้านศรีสง่า - สี่แยกศาลาแดง	เพื่อให้มีสาธารณูปโภคพื้นฐานที่ครอบคลุมในพื้นที่	อุดหนุนการขยายเขตไฟฟ้าภายในพื้นที่	๑๐๐,๐๐๐	๑๐๐,๐๐๐		๑๐๐,๐๐๐	๑๐๐,๐๐๐	ประชาชนมีความพึงพอใจร้อยละ ๙๐	มีสาธารณูปโภคพื้นฐานที่ครอบคลุมในพื้นที่	กข.
๔๙	โครงการขยายเขตไฟฟ้าเพื่อการเกษตรศรีสง่า หมู่ที่ ๑๒-หนองชาติ	เพื่อให้มีสาธารณูปโภคพื้นฐานที่ครอบคลุมในพื้นที่	อุดหนุนการขยายเขตไฟฟ้าภายในพื้นที่		๑๐๐,๐๐๐		๑๐๐,๐๐๐	๑๐๐,๐๐๐	ประชาชนมีความพึงพอใจร้อยละ ๙๐	มีสาธารณูปโภคพื้นฐานที่ครอบคลุมในพื้นที่	กข.
๕๐	โครงการขยายเขตไฟฟ้าแรงต่ำพร้อมไฟฟ้าส่องสว่าง หมู่ ๑๒	เพื่อให้มีสาธารณูปโภคพื้นฐานที่ครอบคลุมในพื้นที่	อุดหนุนการขยายเขตไฟฟ้าภายในพื้นที่	๑๐๐,๐๐๐	๑๐๐,๐๐๐				ประชาชนมีความพึงพอใจร้อยละ ๙๐	มีสาธารณูปโภคพื้นฐานที่ครอบคลุมในพื้นที่	กข.
๕๑	โครงการขยายเขตไฟฟ้าเพื่อการเกษตรบ้านศรีสง่า หมู่ที่ ๑๒ - บ้านหนองแต	เพื่อให้มีสาธารณูปโภคพื้นฐานที่ครอบคลุมในพื้นที่	อุดหนุนการขยายเขตไฟฟ้าภายในพื้นที่		๑๐๐,๐๐๐	๑๐๐,๐๐๐			ประชาชนมีความพึงพอใจร้อยละ ๙๐	มีสาธารณูปโภคพื้นฐานที่ครอบคลุมในพื้นที่	กข.
๕๒	โครงการขยายเขตไฟฟ้าไฟฟ้าแรงสูง/ต่ำ พร้อมหม้อแปลง ศรีสง่า หมู่ที่ ๑๒ -โนนสะอาด	เพื่อให้มีสาธารณูปโภคพื้นฐานที่ครอบคลุมในพื้นที่	อุดหนุนการขยายเขตไฟฟ้าภายในพื้นที่		๑๐๐,๐๐๐	๑๐๐,๐๐๐			ประชาชนมีความพึงพอใจร้อยละ ๙๐	มีสาธารณูปโภคพื้นฐานที่ครอบคลุมในพื้นที่	กข.
๕๓	<b>หมู่ที่ ๑๓ บ้านโนนนาใหม่</b> โครงการขยายเขตไฟฟ้าเพื่อการเกษตรเส้นโนนนาใหม่ หมู่ที่ ๑๓ - ห้วยบง	เพื่อให้มีสาธารณูปโภคพื้นฐานที่ครอบคลุมในพื้นที่	อุดหนุนการขยายเขตไฟฟ้าภายในพื้นที่	๓๐๐,๐๐๐	๓๐๐,๐๐๐		๓๐๐,๐๐๐	๓๐๐,๐๐๐	ประชาชนมีความพึงพอใจร้อยละ ๙๐	มีสาธารณูปโภคพื้นฐานที่ครอบคลุมในพื้นที่	กข.

แบบ ผ.๐๒

ที่	โครงการ	วัตถุประสงค์	เป้าหมาย (ผลผลิตของโครงการ)	งบประมาณ					ตัวชี้วัด	ผลที่คาดว่าจะได้รับ	หน่วยงาน ที่รับผิดชอบ หลัก	
				๒๕๖๖ (บาท)	๒๕๖๗ (บาท)	๒๕๖๘ (บาท)	๒๕๖๙ (บาท)	๒๕๗๐ (บาท)				
๕๔	โครงการขยายเขตไฟฟ้าแรงต่ำรอบหมู่บ้าน หมู่ที่ ๑๓	เพื่อให้มีสาธารณูปโภคพื้นฐานที่ครอบคลุมในพื้นที่	อุดหนุนการขยายเขตไฟฟ้าภายในพื้นที่	๑๐๐,๐๐๐	๑๐๐,๐๐๐	๑๐๐,๐๐๐	๑๐๐,๐๐๐	๑๐๐,๐๐๐	ประชาชนมีความพึงพอใจร้อยละ ๙๐	มีสาธารณูปโภคพื้นฐานที่ครอบคลุมในพื้นที่	กข.	
๕๕	โครงการขยายเขตไฟส่องสว่างรอบหมู่บ้าน หมู่ที่ ๑๓	เพื่อให้มีสาธารณูปโภคพื้นฐานที่ครอบคลุมในพื้นที่	อุดหนุนการขยายเขตไฟฟ้าภายในพื้นที่		๕๐,๐๐๐			๒๐,๐๐๐	๒๐,๐๐๐	ประชาชนมีความพึงพอใจร้อยละ ๙๐	มีสาธารณูปโภคพื้นฐานที่ครอบคลุมในพื้นที่	กข.
๕๖	<b>หมู่ที่ ๑๔ บ้านโนนหัวนา</b> โครงการขยายเขตไฟฟ้าแรงต่ำภายในหมู่บ้านโนนหัวนา ม. ๑๔ - หมู่บ้านวังโปร่ง ม. ๓	เพื่อให้มีสาธารณูปโภคพื้นฐานที่ครอบคลุมในพื้นที่	อุดหนุนการขยายเขตไฟฟ้าภายในพื้นที่	๑๐๐,๐๐๐						ประชาชนมีความพึงพอใจร้อยละ ๙๐	มีสาธารณูปโภคพื้นฐานที่ครอบคลุมในพื้นที่	กข.
๕๗	โครงการขยายเขตไฟฟ้าแรงต่ำรอบหมู่บ้าน หมู่ที่ ๑๔	เพื่อให้มีสาธารณูปโภคพื้นฐานที่ครอบคลุมในพื้นที่	อุดหนุนการขยายเขตไฟฟ้าภายในพื้นที่	๑๐๐,๐๐๐	๑๐๐,๐๐๐			๑๐๐,๐๐๐	๑๐๐,๐๐๐	ประชาชนมีความพึงพอใจร้อยละ ๙๐	มีสาธารณูปโภคพื้นฐานที่ครอบคลุมในพื้นที่	กข.
๕๘	<b>หมู่ที่ ๑๕ บ้านศรีภูทอง</b> โครงการขยายเขตไฟฟ้าแรงต่ำภายในหมู่บ้านศรีภูทอง ม.๑๕	เพื่อให้มีสาธารณูปโภคพื้นฐานที่ครอบคลุมในพื้นที่	อุดหนุนการขยายเขตไฟฟ้าภายในพื้นที่	๑๐๐,๐๐๐	๑๐๐,๐๐๐			๑๐๐,๐๐๐	๑๐๐,๐๐๐	ประชาชนมีความพึงพอใจร้อยละ ๙๐	มีสาธารณูปโภคพื้นฐานที่ครอบคลุมในพื้นที่	กข.
๖๐	โครงการติดตั้งไฟฟ้าสาธารณะรอบหมู่บ้าน หมู่ที่ ๑๕	เพื่อให้มีสาธารณูปโภคพื้นฐานที่ครอบคลุมในพื้นที่	อุดหนุนการขยายเขตไฟฟ้าภายในพื้นที่	๑๐๐,๐๐๐	๑๐๐,๐๐๐	๑๐๐,๐๐๐	๑๐๐,๐๐๐	๑๐๐,๐๐๐	๑๐๐,๐๐๐	ประชาชนมีความพึงพอใจร้อยละ ๙๐	มีสาธารณูปโภคพื้นฐานที่ครอบคลุมในพื้นที่	กข.

แบบ ผ.๐๒

ที่	โครงการ	วัตถุประสงค์	เป้าหมาย (ผลผลิตของโครงการ)	งบประมาณ					ตัวชี้วัด	ผลที่คาดว่าจะได้รับ	หน่วยงาน ที่รับผิดชอบ หลัก
				๒๕๖๖ (บาท)	๒๕๖๗ (บาท)	๒๕๖๘ (บาท)	๒๕๖๙ (บาท)	๒๕๗๐ (บาท)			
๖๑	<b>หมู่ที่ ๑๖ บ้านโนนทอง</b> โครงการขยายเขตไฟฟ้าแรงต่ำภายในชุมชนโนนทอง (ซอยข้างเทศบาล)	เพื่อให้มีสาธารณูปโภคพื้นฐาน ที่ครอบคลุมในพื้นที่	อุดหนุนการขยายเขต ไฟฟ้าภายในพื้นที่	๕๐,๐๐๐	๕๐,๐๐๐		๕๐,๐๐๐	๕๐,๐๐๐	ประชาชนมี ความพึงพอใจ ร้อยละ ๙๐	มีสาธารณูปโภคพื้นฐาน ที่ครอบคลุมในพื้นที่	กข.
๖๒	<b>หมู่ที่ ๑๗ บ้านวังคูณ</b> โครงการขยายไฟฟ้าแรงต่ำสายวังคูณ-วัดป่าสามัคคี ธรรม หมู่ที่ ๑๗	เพื่อให้มีสาธารณูปโภคพื้นฐาน ที่ครอบคลุมในพื้นที่	อุดหนุนการขยายเขต ไฟฟ้าภายในพื้นที่	๑๐๐,๐๐๐					ประชาชนมี ความพึงพอใจ ร้อยละ ๙๐	มีสาธารณูปโภคพื้นฐาน ที่ครอบคลุมในพื้นที่	กข.
๖๓	โครงการขยายเขตไฟฟ้าส่องสว่างภายในชุมชน หมู่ ๑๗	เพื่อให้มีสาธารณูปโภคพื้นฐาน ที่ครอบคลุมในพื้นที่	อุดหนุนการขยายเขต ไฟฟ้าภายในพื้นที่	๑๐๐,๐๐๐	๑๐๐,๐๐๐				ประชาชนมี ความพึงพอใจ ร้อยละ ๙๐	มีสาธารณูปโภคพื้นฐาน ที่ครอบคลุมในพื้นที่	กข.
<b>รวม</b>				<b>๗,๓๒๐,๐๐๐</b>	<b>๘,๘๐๐,๐๐๐</b>	<b>๔,๘๐๐,๐๐๐</b>	<b>๖,๗๗๐,๐๐๐</b>	<b>๖,๓๗๐,๐๐๐</b>			

รายละเอียดโครงการพัฒนา  
แผนพัฒนาท้องถิ่น (พ.ศ. ๒๕๖๖ - ๒๕๗๐)  
เทศบาลตำบลโนนสะอาด อำเภอศรีบุญเรือง จังหวัดหนองบัวลำภู

ก. ยุทธศาสตร์พัฒนาจังหวัด

ยุทธศาสตร์ที่ ๑

การพัฒนาทรัพยากรมนุษย์และการยกระดับคุณภาพชีวิต

ข. ยุทธศาสตร์การพัฒนาขององค์กรปกครองส่วนท้องถิ่นในเขตจังหวัดหนองบัวลำภู

ยุทธศาสตร์ที่ ๕

การเสริมสร้างความมั่นคงเพื่อความสุขของประชาชน

ยุทธศาสตร์ที่ ๑

ด้านการพัฒนาคุณภาพชีวิตของประชาชนในท้องถิ่น

ยุทธศาสตร์ที่ ๕

ด้านการพัฒนาเทคโนโลยีที่เหมาะสมและทันสมัย

ยุทธศาสตร์การพัฒนาของเทศบาลตำบลโนนสะอาด

ยุทธศาสตร์ที่ ๓

การพัฒนาด้านการพัฒนาคุณภาพชีวิตของประชาชนในท้องถิ่น

๓.๗ แผนงานสร้างความเข้มแข็งของชุมชน

ที่	โครงการ	วัตถุประสงค์	เป้าหมาย (ผลผลิตของโครงการ)	งบประมาณ					ตัวชี้วัด	ผลที่คาดว่าจะได้รับ	หน่วยงาน ที่รับผิดชอบ หลัก
				๒๕๖๖ (บาท)	๒๕๖๗ (บาท)	๒๕๖๘ (บาท)	๒๕๖๙ (บาท)	๒๕๗๐ (บาท)			
๑	โครงการเลี้ยงปลาเพื่อจำหน่ายและบริโภคในครัวเรือน	เพื่อส่งเสริมการเลี้ยงปลาให้แก่ประชาชนเพื่อการบริโภคและลดค่าใช้จ่ายและการจำหน่าย	ครัวเรือนที่สนใจเข้าร่วมกิจกรรมการส่งเสริมจำนวน ๑๐๐ ครัวเรือน	๑๐๐,๐๐๐	๑๐๐,๐๐๐	๑๐๐,๐๐๐	๑๐๐,๐๐๐	๑๐๐,๐๐๐	ครัวเรือนลดค่าใช้จ่ายในครัวเรือนได้มากกว่าร้อยละ ๕๐	ประชาชนสามารถลดค่าใช้จ่ายเพื่อบริโภคและมีรายได้เพิ่มขึ้น	สป./งานส่งเสริมการเกษตรฯ
๒	โครงการส่งเสริมการปลูกสัตว์	เพื่อส่งเสริมการปลูกสัตว์ให้แก่ประชาชนเพื่อการบริโภคและลดค่าใช้จ่ายและการจำหน่าย		๑๐๐,๐๐๐	๑๐๐,๐๐๐	๑๐๐,๐๐๐	๑๐๐,๐๐๐	๑๐๐,๐๐๐	ครัวเรือนลดค่าใช้จ่ายในครัวเรือนได้มากกว่าร้อยละ ๕๐	ประชาชนสามารถลดค่าใช้จ่ายเพื่อบริโภคและมีรายได้เพิ่มขึ้น	สป./งานส่งเสริมการเกษตรฯ
๓	โครงการส่งเสริมและพัฒนาสตรีตำบลโนนสะอาด	เพื่อส่งเสริมกลุ่มสตรีต่างๆ ให้มีศักยภาพในการดำเนินงาน	สตรีในพื้นที่ตำบล	๑๐๐,๐๐๐	๑๐๐,๐๐๐	๑๐๐,๐๐๐	๑๐๐,๐๐๐	๑๐๐,๐๐๐	พัฒนาสตรีรายได้เพิ่มขึ้นร้อยละ ๖๐	กลุ่มอาชีพต่างๆ มีศักยภาพมากขึ้น	สป./งานส่งเสริมการเกษตรฯ
๔	โครงการส่งเสริมความรู้ด้านภูมิปัญญาท้องถิ่น	เพื่อส่งเสริมความรู้และอนุรักษ์ด้านภูมิปัญญาท้องถิ่นที่มีในชุมชนให้คงอยู่สืบไป	ปราชญ์ชาวบ้าน/ภูมิปัญญาท้องถิ่นด้านต่างๆ			๕๐,๐๐๐	๕๐,๐๐๐	๕๐,๐๐๐	ปราชญ์ชาวบ้านและภูมิปัญญาท้องถิ่น มีมากกว่าร้อยละ ๕๐	ด้านภูมิปัญญาท้องถิ่นที่มีในชุมชน คงอยู่สืบไป	สป./งานส่งเสริมการเกษตรฯ

ที่	โครงการ	วัตถุประสงค์	เป้าหมาย (ผลผลิตของโครงการ)	งบประมาณ					ตัวชี้วัด	ผลที่คาดว่าจะได้รับ	หน่วยงาน ที่รับผิดชอบ หลัก
				๒๕๖๖	๒๕๖๗	๒๕๖๘	๒๕๖๙	๒๕๗๐			
				(บาท)	(บาท)	(บาท)	(บาท)	(บาท)			
๕	โครงการปรับปรุงสภาพแวดล้อมที่อยู่อาศัยสำหรับผู้สูงอายุ ผู้พิการ	เพื่อรองรับการปรับปรุงสภาพแวดล้อมที่อยู่อาศัยสำหรับผู้สูงอายุ ผู้พิการ ให้มีคุณภาพชีวิตที่ดี	ผู้สูงอายุ/ผู้พิการ ในพื้นที่ตำบล ความที่ระเบียบกำหนด	๑๐๐,๐๐๐	๑๐๐,๐๐๐	๑๐๐,๐๐๐	๑๐๐,๐๐๐	๑๐๐,๐๐๐	ผู้สูงอายุ/ผู้พิการ มีคุณภาพชีวิตที่ดีขึ้น มากกว่าร้อยละ ๗๐	ผู้สูงอายุ/ผู้พิการ มีคุณภาพชีวิตที่ดีขึ้น การเป็นอยู่ที่ดีขึ้น	สป./ งานสวัสดิการฯ
๖	โครงการฟื้นฟูสุขภาพจิตผู้สูงอายุตำบลโนนสะอาด	เพื่อจัดกิจกรรมฟื้นฟูสุขภาพจิตให้แก่ผู้สูงอายุในพื้นที่ ตำบล	ผู้สูงอายุตามระเบียบกำหนด ทั้ง ๑๗ หมู่บ้าน	๑๐๐,๐๐๐	๑๐๐,๐๐๐	๑๐๐,๐๐๐	๑๐๐,๐๐๐	๑๐๐,๐๐๐	ผู้สูงอายุมีสุขภาพจิตที่ดีขึ้น ร้อยละ ๘๐	ผู้สูงอายุมีสุขภาพจิตที่ดีขึ้น	สป./ งานสวัสดิการฯ
๗	โครงการฝึกอบรมอาชีพระยะสั้นของเยาวชนตำบลโนนสะอาด	เพื่อจัดฝึกอบรมอาชีพให้แก่เยาวชนในพื้นที่ตำบล	เด็กและเยาวชนที่สนใจ เข้าร่วมฝึกอบรม จำนวน ๖๐ คน	๓๐,๐๐๐	๓๐,๐๐๐	๓๐,๐๐๐	๓๐,๐๐๐	๓๐,๐๐๐	ประชาชนให้ความสนใจในกิจกรรมร้อยละ ๘๐	สามารถลดปัญหาเสพติดในพื้นที่ตำบลโนนสะอาด	สป.
๘	อุดหนุนสถานีตำรวจนครบาลศรีบุญเรือง ตามโครงการดำเนินงานชุมชนเพื่อแก้ไขปัญหายาเสพติดแบบครบวงจร ตามยุทธศาสตร์ชาติ	เพื่อแก้ไขปัญหายาเสพติดในพื้นที่ตำบลโนนสะอาด	ประชาชนตำบลโนนสะอาด ทั้ง ๑๗ หมู่บ้าน	๔๐,๐๐๐	๔๐,๐๐๐	๔๐,๐๐๐	๔๐,๐๐๐	๔๐,๐๐๐	สมาชิกชมรมไม่น้อยกว่าร้อยละ ๗๐ ของผู้สูงอายุ	จัดตั้งชมรมผู้สูงอายุตำบลโนนสะอาดได้ถูกต้องตามระเบียบการจัดตั้ง	สป./ งานสวัสดิการฯ
๙	โครงการฝึกอบรมอาชีพระยะสั้นกลุ่มอาชีพผู้สูงอายุตำบลโนนสะอาด	เพื่อจัดฝึกอบรมอาชีพให้แก่ผู้สูงอายุในพื้นที่ตำบล	ผู้สูงอายุที่สนใจเข้าร่วมฝึกอบรม จำนวน ๑๐๐ คน	๒๐,๐๐๐	๒๐,๐๐๐	๒๐,๐๐๐	๒๐,๐๐๐	๒๐,๐๐๐	ผู้สูงอายุให้ความสนใจเข้าร่วม ร้อยละ ๘๐	ผู้สูงอายุมีอาชีพเสริม และใช้เวลาว่างให้เกิดประโยชน์มากขึ้น	สป./ งานสวัสดิการฯ
๑๐	โครงการแข่งขันกีฬาทั่วไทยต้านภัยยาเสพติด	เพื่อจัดกิจกรรมการแข่งขันกีฬาในระดับตำบล ให้ประชาชนรู้จักใช้เวลาให้เกิดประโยชน์ รู้รักสามัคคีในหมู่คณะ ห่างไกลยาเสพติด	ประชาชนทั่วไปที่สนใจ เข้าร่วมการแข่งขัน ทั้ง ๑๗ หมู่บ้าน	๑๕๐,๐๐๐	๘๐,๐๐๐	๘๐,๐๐๐	๘๐,๐๐๐	๘๐,๐๐๐	ประชาชนให้ความสนใจในกิจกรรมร้อยละ ๘๐	ให้ประชาชนได้มีกิจกรรมร่วมกัน รู้จักใช้เวลาให้เกิดประโยชน์ รู้รักสามัคคีในหมู่คณะ ห่างไกลยาเสพติด	สป./ งานสวัสดิการฯ

แบบ ผ.๐๒

ที่	โครงการ	วัตถุประสงค์	เป้าหมาย (ผลผลิตของโครงการ)	งบประมาณ					ตัวชี้วัด	ผลที่คาดว่าจะได้รับ	หน่วยงาน ที่รับผิดชอบ หลัก
				๒๕๖๖	๒๕๖๗	๒๕๖๘	๒๕๖๙	๒๕๗๐			
				(บาท)	(บาท)	(บาท)	(บาท)	(บาท)			
๑๑	โครงการฝึกอบรมเสริมสร้างศักยภาพการป้องกันยาเสพติดเทศบาลตำบลโนนสะอาด	เพื่อให้ความรู้และเสริมสร้างศักยภาพการป้องกันภัยจากยาเสพติดให้แก่บุคลากรเทศบาล	ผู้บริหาร/สมาชิกสภาฯ ข้าราชการ/พนักงาน/ ลูกจ้างเทศบาลทุกคน	๕๐,๐๐๐	๕๐,๐๐๐	๕๐,๐๐๐	๕๐,๐๐๐	๕๐,๐๐๐	บุคลากรของเทศบาลมีภูมิ ด้านทางยาเสพติดร้อยละ ๙๙	บุคลากรของเทศบาลมีภูมิ ด้านทางและมีศักยภาพ จากการป้องกันยาเสพติด มากขึ้น	สป.
๑๒	โครงการโรงเรียนผู้สูงอายุ	เพื่อจัดตั้งและดำเนินกิจกรรมโรงเรียนผู้สูงอายุของเทศบาลตำบลโนนสะอาด	ผู้สูงอายุทั้ง ๑๗ หมู่บ้าน	๕๐,๐๐๐	๕๐,๐๐๐	๕๐,๐๐๐	๕๐,๐๐๐	๕๐,๐๐๐	ผู้สูงอายุสนใจเข้าร่วมกิจกรรมร้อยละ ๙๐	มีโรงเรียนผู้สูงอายุในพื้นที่ตำบล	สป./ งานสวัสดิการฯ
๑๓	โครงการส่งเสริมพัฒนาคุณภาพชีวิตคนพิการ	เพื่อพัฒนาคุณภาพชีวิต ความเป็นอยู่ที่ดีขึ้น ของผู้พิการ	ผู้พิการทั้ง ๑๗ หมู่บ้าน	๕๐,๐๐๐	๕๐,๐๐๐	๕๐,๐๐๐	๕๐,๐๐๐	๕๐,๐๐๐	ประชาชนได้รับความพึงพอใจร้อยละ ๘๐	ผู้พิการได้รับความรู้ และ ประกอบอาชีพได้	สป.
๑๔	โครงการออกหน่วยรับชำระภาษีเคลื่อนที่	เพื่อบริการและอำนวยความสะดวกให้แก่ประชาชนที่มา รับบริการชำระภาษี	ออกหน่วยบริการ ทั้ง ๑๗ หมู่บ้าน	๓๐,๐๐๐	๓๐,๐๐๐	๓๐,๐๐๐	๓๐,๐๐๐	๓๐,๐๐๐	ประชาชนผู้มาใช้บริการมีความ พึงพอใจร้อยละ ๙๐	ประชาชนได้รับการบริการที่ สะดวกและรวดเร็วมากขึ้น	กค.
๑๕	อุดหนุนจังหวัดหนองบัวลำภูตามโครงการส่งเสริมความเข้มแข็งของหมู่บ้านและชุมชน	เพื่อสร้างภูมิคุ้มกันทางสังคมให้กับคนและชุมชนในสังคมให้มีความเข้มแข็งตลอดช่วงชีวิต	ประชาชน/ชุมชนในพื้นที่ ๖ อำเภอ		๔๐,๐๐๐	๔๐,๐๐๐	๔๐,๐๐๐	๔๐,๐๐๐	ประชาชนได้รับการดูแลและช่วย เหลือจากภาครัฐเพิ่มขึ้น ร้อยละ ๙๐	ประชาชน/ชุมชนในพื้นที่มีความเข้มแข็งและสามัคคี มากขึ้น	สป.

แบบ ผ.๐๒

ที่	โครงการ	วัตถุประสงค์	เป้าหมาย (ผลผลิตของโครงการ)	งบประมาณ					ตัวชี้วัด	ผลที่คาดว่าจะได้รับ	หน่วยงาน ที่รับผิดชอบ หลัก	
				๒๕๖๖	๒๕๖๗	๒๕๖๘	๒๕๖๙	๒๕๗๐				
				(บาท)	(บาท)	(บาท)	(บาท)	(บาท)				
๑๖	อุดหนุนจังหวัดหนองบัวลำภูตามโครงการส่งเสริมอาชีพของประชาชน	เพื่อพัฒนาศักยภาพของครัวเรือนและชุมชนในการประกอบสัมมาอาชีพ	ประชาชนในพื้นที่ ๖ อำเภอ		๔๐,๐๐๐	๔๐,๐๐๐	๔๐,๐๐๐	๔๐,๐๐๐	๔๐,๐๐๐	ครัวเรือนมีรายได้เพิ่มขึ้นร้อยละ ๓ ต่อ ปี	ประชาชนในพื้นที่ที่ได้รับกาอบรมตามโครงการ จะมีอาชีพมากขึ้น	สป.
๑๗	อุดหนุนจังหวัดหนองบัวลำภูตามโครงการป้องกันและแก้ไขปัญหาภัยเสพติด	บูรณาการร่วมส่วนราชการต่างๆ และภาคประชาชนในการป้องกันและแก้ไขปัญหาภัยเสพติด	เพื่อลดปัญหาภัยเสพติด และผลกระทบต่อสังคม ซึ่งก่อให้เกิดอาชญากรรมในสังคมในพื้นที่ ๖ อำเภอ	๔๐,๐๐๐	๔๐,๐๐๐	๔๐,๐๐๐	๔๐,๐๐๐	๔๐,๐๐๐	ร้อยละ ๙๐ ของผู้ติดยาเสพติดที่ผ่านการบำบัดตามโครงการจะไม่กลับไปติดยาเสพติดอีก	ผู้ติดยาเสพติดจะมีจำนวนลดลง	สป.	
๑๘	อุดหนุนศูนย์อำนวยการพลังแผ่นดินเอาชนะยาเสพติดจังหวัด	เพื่อสนับสนุนการดำเนินงานของศูนย์อำนวยการพลังแผ่นดินเอาชนะยาเสพติดจังหวัดหนองบัวลำภู	อุดหนุนงบประมาณ	๖๐,๐๐๐	๖๐,๐๐๐					การดำเนินงานบรรลุตามวัตถุประสงค์ร้อยละ ๙๐	ศูนย์อำนวยการพลังแผ่นดินเอาชนะยาเสพติดจังหวัดหนองบัวลำภู สามารถดำเนินงานได้อย่างคล่องตัวและบรรลุตามวัตถุประสงค์	สป.
๑๙	อุดหนุนศูนย์อำนวยการป้องกันและแก้ไขปัญหายาเสพติดจังหวัดหนองบัวลำภู(ศอ.ปส.นภ.)	เพื่อสนับสนุนการดำเนินงานของศูนย์อำนวยการป้องกันและแก้ไขปัญหายาเสพติด จังหวัดหนองบัวลำภู(ศอ.ปส.นภ.)	อุดหนุนงบประมาณ		๔๐,๐๐๐	๔๐,๐๐๐	๔๐,๐๐๐	๔๐,๐๐๐		การดำเนินงานบรรลุตามวัตถุประสงค์ร้อยละ ๙๐	ศูนย์อำนวยการป้องกันและแก้ไขปัญหายาเสพติด จังหวัดหนองบัวลำภู(ศอ.ปส.นภ.) สามารถดำเนินงานได้อย่างคล่องตัวและบรรลุตามวัตถุประสงค์	สป.

แบบ ผ.๐๒

ที่	โครงการ	วัตถุประสงค์	เป้าหมาย (ผลผลิตของโครงการ)	งบประมาณ					ตัวชี้วัด	ผลที่คาดว่าจะได้รับ	หน่วยงาน ที่รับผิดชอบ หลัก
				๒๕๖๖	๒๕๖๗	๒๕๖๘	๒๕๖๙	๒๕๗๐			
				(บาท)	(บาท)	(บาท)	(บาท)	(บาท)			
๒๐	อุดหนุนอำเภอศรีบุญเรืองโครงการมหกรรมของดีศรีบุญเรือง	เพื่อสนับสนุนการดำเนินงานของอำเภอศรีบุญเรืองตามโครงการมหกรรมของดีศรีบุญเรืองประจำปี	อุดหนุนงบประมาณ	๓๕,๐๐๐	๓๕,๐๐๐	๓๕,๐๐๐	๓๕,๐๐๐	๓๕,๐๐๐	การดำเนินงานบรรลุตามวัตถุประสงค์ร้อยละ ๙๐	การดำเนินงานของอำเภอศรีบุญเรืองสามารถดำเนินงานได้อย่างคล่องตัวและบรรลุตามวัตถุประสงค์	สป.
๒๑	อุดหนุนกลุ่มทอผ้าลายน้ำไหล หมู่ ๑๓	เพื่อสนับสนุนการดำเนินงานของกลุ่มทอผ้าลายน้ำไหล หมู่ ๑๓	กลุ่มทอผ้าลายน้ำไหล		๑๐,๐๐๐	๑๐,๐๐๐	๑๐,๐๐๐	๑๐,๐๐๐	กลุ่มมีความเข้มแข็งขึ้น ร้อยละ ๙๐	การดำเนินงานของกลุ่มมีศักยภาพและเข้มแข็งขึ้น	สป./งานส่งเสริมการเกษตรฯ
๒๒	อุดหนุนกลุ่มสตรีบ้านศรีสง่าเพื่อประดิษฐ์และจัดดอกไม้ในงานสีด้า หมู่ ๑๒	เพื่อสนับสนุนการดำเนินงานของกลุ่มสตรีบ้านศรีสง่าเพื่อประดิษฐ์และจัดดอกไม้ในงานสีด้า	กลุ่มสตรีบ้านศรีสง่าเพื่อประดิษฐ์และจัดดอกไม้ในงานสีด้า	๑๐,๐๐๐	๑๐,๐๐๐	๑๐,๐๐๐	๑๐,๐๐๐	๑๐,๐๐๐	กลุ่มมีความเข้มแข็งขึ้น ร้อยละ ๙๐	การดำเนินงานของกลุ่มมีศักยภาพและเข้มแข็งขึ้น	สป./งานส่งเสริมการเกษตรฯ
๒๓	อุดหนุนคณะกรรมการกองทุนสุขภาพ ทั้ง ๑๗ หมู่บ้าน ๑.โครงการสำรวจสัตว์ จำนวน ๕๓๔๐ บาท ๒.โครงการสัตว์ปลอดโรค คนปลอดภัย จากโรคพิษสุนัขบ้า จำนวน ๕๔๔๐๐ บาท ๓.โครงการพระราชดำริด้านสาธารณสุข จำนวน ๓๔๐๐๐๐	เพื่อสนับสนุนการดำเนินงานของ อสม. ตำบลโนนสะอาด ในโครงการสำรวจ และฉีดวัคซีนโรคพิษสุนัขบ้า	กลุ่ม อสม. ตำบลโนนสะอาด	๔๐๐,๐๐๐	๔๐๐,๐๐๐	๔๐๐,๐๐๐	๔๐๐,๐๐๐	๔๐๐,๐๐๐	ประชาชนปลอดภัยจากโรคพิษสุนัขบ้า เพิ่มขึ้น ร้อยละ ๙๐	การดำเนินงานกลุ่มมีศักยภาพและเข้มแข็งขึ้น	สธ.
๒๔	โครงการส่งเสริมสุขภาพจิตผู้สูงอายุตำบลโนนสะอาด	เพื่อส่งเสริมสุขภาพจิตผู้สูงอายุ	ผู้สูงอายุตำบลโนนสะอาด	๑๐๐,๐๐๐	๑๐๐,๐๐๐	๑๐๐,๐๐๐	๑๐๐,๐๐๐	๑๐๐,๐๐๐	ประชาชนมีส่วนร่วมแสดงความคิดเห็นร้อยละ ๙๐	การดำเนินงานกลุ่มมีศักยภาพและเข้มแข็งขึ้น	พช.
๒๕	โครงการก่อสร้าง/ปรับปรุง/ซ่อมแซม สนามกีฬาเทศบาลโนนสะอาด (สนามกีฬาฟุตบอล หมู่ที่ ๑๒)	เพื่อเป็นการเสริมสร้างความเข้มแข็งของเยาวชน	เยาวชน และประชาชนตำบลโนนสะอาด				๑,๐๐๐,๐๐๐	๑,๐๐๐,๐๐๐	เยาวชนประชาชนมีสนามกีฬา เพิ่มขึ้น ร้อยละ ๑๐๐	สร้างความเข้มแข็งให้แก่ชุมชน	สป.

แบบ ผ.๐๒

ที่	โครงการ	วัตถุประสงค์	เป้าหมาย (ผลผลิตของโครงการ)	งบประมาณ					ตัวชี้วัด	ผลที่คาดว่าจะได้รับ	หน่วยงาน ที่รับผิดชอบ หลัก
				๒๕๖๖ (บาท)	๒๕๖๗ (บาท)	๒๕๖๘ (บาท)	๒๕๖๙ (บาท)	๒๕๗๐ (บาท)			
๒๖	อุดหนุนโครงการ To be number one	เพื่อเป็นการส่งเสริมความเข้มแข็งของเยาวชน	เยาวชน และประชาชน ตำบลโนนสะอาด				๕๐,๐๐๐	๕๐,๐๐๐	เยาวชน มีส่วนร่วมร้อยละ ๘๐	สร้างความเข้มแข็งให้แก่ชุมชน	สป.
๒๗	โครงการป้องกันและแก้ไขปัญหาคาความรุนแรงต่อเด็กและบุคคลในครอบครัว	เพื่อเป็นการเสริมสร้างความเข้มแข็งของเด็ก สตรี บุคคลในครอบครัว	เด็ก สตรี และประชาชน ตำบลโนนสะอาด	๒๐,๐๐๐	๒๐,๐๐๐	๒๐,๐๐๐	๔๐,๐๐๐	๔๐,๐๐๐	ผู้เข้าร่วมโครงการร้อยละ ๙๐	สร้างความเข้มแข็งให้แก่ชุมชน	สป.
๒๘	โครงการฝึกอบรมอาสาสมัครตำรวจบ้าน	เพื่อส่งเสริมความเข้มแข็งของตำรวจบ้าน	ตำรวจบ้านตำบลโนนสะอาด				๙๖,๔๐๐	๙๖,๔๐๐	ผู้เข้าร่วมโครงการร้อยละ ๙๐	สร้างความเข้มแข็งให้แก่ชุมชน	สป.
๒๙	โครงการอาสาบริบาล	เพื่อส่งเสริมความเข้มแข็งของอาสาบริบาล	อาสาบริบาลโนนสะอาด				๑๔๐,๐๐๐	๑๔๐,๐๐๐	ผู้เข้าร่วมโครงการร้อยละ ๙๐	สร้างความเข้มแข็งให้แก่ชุมชน	สป.
๓๐	อุดหนุนส่งเสริมการมีส่วนร่วมป้องกันและแก้ไขปัญหายาเสพติดในโรงเรียน	เพื่อป้องกันและแก้ไขปัญหายาเสพติดในโรงเรียน	โรงเรียนในตำบลโนนสะอาด	๓๐,๐๐๐	๓๐,๐๐๐	๓๐,๐๐๐	๔๐,๐๐๐	๔๐,๐๐๐	ผู้เข้าร่วมโครงการร้อยละ ๙๐	สร้างความเข้มแข็งให้แก่ชุมชน	สป.
๓๑	โครงการให้ความช่วยเหลือประชาชนด้านการส่งเสริมพัฒนาคุณภาพชีวิต	เพื่อส่งเสริมพัฒนาคุณภาพชีวิตประชาชน	ประชาชนตำบลโนนสะอาด		๑๐๐,๐๐๐	๑๐๐,๐๐๐	๑๐๐,๐๐๐	๑๐๐,๐๐๐	ผู้เข้าร่วมโครงการร้อยละ ๙๐	สร้างความเข้มแข็งให้แก่ชุมชน	สป./พช
๓๒	อุดหนุนกาชาดจังหวัดหนองบัวลำภู	เพื่ออุดหนุนกาชาดจังหวัดหนองบัวลำภู	ประชาชนตำบลโนนสะอาด ๑๗ หมู่บ้าน	๓๐,๐๐๐	๓๐,๐๐๐	๓๐,๐๐๐	๓๐,๐๐๐	๓๐,๐๐๐	ผู้เข้าร่วมโครงการร้อยละ ๙๐	สร้างความเข้มแข็งให้แก่ชุมชน	สป./พช
๓๓	โครงการส่งเสริมพัฒนาของกลุ่มอาชีพตำบลโนนสะอาด	เพื่อส่งเสริมพัฒนาศักยภาพกลุ่มอาชีพในตำบลโนนสะอาด ให้มีความเข้มแข็ง เพิ่มรายได้	ประชาชนตำบลโนนสะอาด ๑๗ หมู่บ้าน	๔๐,๐๐๐	๔๐,๐๐๐	๔๐,๐๐๐	๔๐,๐๐๐	๔๐,๐๐๐	ผู้เข้าร่วมโครงการร้อยละ ๙๐	สร้างความเข้มแข็งให้แก่ชุมชน	สป./พช
๓๔	โครงการพัฒนาอาชีพแก่เด็กและเยาวชน	เพื่อพัฒนาให้เด็กและเยาวชนตำบลโนนสะอาด ให้มีความรู้ประกอบอาชีพได้ในอนาคต	เด็กและเยาวชน ตำบลโนนสะอาด ๑๗ หมู่บ้าน	๓๐,๐๐๐	๓๐,๐๐๐	๓๐,๐๐๐	๓๐,๐๐๐	๓๐,๐๐๐	ผู้เข้าร่วมโครงการร้อยละ ๙๐	สร้างความเข้มแข็งให้แก่ชุมชน	สป./พช
<b>รวม</b>				<b>๑๗๕,๐๐๐</b>	<b>๑,๐๐๘,๕๐๐</b>	<b>๑,๔๙๗,๒๕๐</b>	<b>๒,๙๖๐,๑๕๐</b>	<b>๒,๙๖๐,๑๕๐</b>			

แบบ ผ.๐๒

รายละเอียดโครงการพัฒนา  
แผนพัฒนาท้องถิ่น (พ.ศ. ๒๕๖๖ - ๒๕๗๐)  
เทศบาลตำบลโนนสะอาด อำเภอศรีบุญเรือง จังหวัดหนองบัวลำภู

ก. ยุทธศาสตร์พัฒนาจังหวัด

ยุทธศาสตร์ที่ ๑

การพัฒนาทรัพยากรมนุษย์และการยกระดับคุณภาพชีวิต

ข. ยุทธศาสตร์การพัฒนาขององค์กรปกครองส่วนท้องถิ่นในเขตจังหวัดหนองบัวลำภู

ยุทธศาสตร์ที่ ๕

การเสริมสร้างความมั่นคงเพื่อความสงบสุขของประชาชน

ยุทธศาสตร์ที่ ๑

ด้านการพัฒนาคุณภาพชีวิตของประชาชนในท้องถิ่น

ยุทธศาสตร์ที่ ๕

ด้านการพัฒนาเทคโนโลยีที่เหมาะสมและทันสมัย

ยุทธศาสตร์การพัฒนาของเทศบาลตำบลโนนสะอาด

ยุทธศาสตร์ที่ ๓

การพัฒนาด้านการพัฒนาคุณภาพชีวิตของประชาชนในท้องถิ่น

๓.๘ แผนงานอุตสาหกรรมโยธา

ที่	โครงการ	วัตถุประสงค์	เป้าหมาย (ผลผลิตของโครงการ)	งบประมาณ					ตัวชี้วัด	ผลที่คาดว่าจะได้รับ	หน่วยงาน ที่รับผิดชอบ หลัก
				๒๕๖๖ (บาท)	๒๕๖๗ (บาท)	๒๕๖๘ (บาท)	๒๕๖๙ (บาท)	๒๕๗๐ (บาท)			
๑	โครงการซ่อมแซมถนนโดยการจัดซื้อยางมะตอยผสมเสร็จ	เพื่อให้ประชาชนมีความสะดวกในการสัญจร อย่างปลอดภัย	ยางมะตอย จำนวน ๑,๒๐๐ ถัง		๑,๐๐๐,๐๐๐	๑,๐๐๐,๐๐๐			ประชาชนร้อยละ ๙๐ ได้รับความสะดวก	ประชาชนได้รับความสะดวกในการสัญจร	กข.
๒	โครงการจัดซื้อหินคลุกเพื่อการซ่อมแซมถนนในพื้นที่ตำบลโนนสะอาด	เพื่อให้ประชาชนมีความสะดวกในการสัญจร อย่างปลอดภัย	ปริมาณหินคลุกไม่น้อยกว่า ๑,๖๕๐ ลบ.ม.	๕๐๐,๐๐๐					ประชาชนร้อยละ ๙๐ ได้รับความสะดวก	ประชาชนได้รับความสะดวกในการสัญจร	กข.
๓	<b>หมู่ที่ ๑ บ้านโนนสะอาด</b> ลาดยาง โครงการซ่อมสร้างถนนลาดยางสายชุมชนโนนสะอาด หมู่ที่ ๑ - บ้านโคกม่วง หมู่ที่ ๔ (ช่วงที่ ๑) (น.ภ.ถ.๑๔๐๐๒)	เพื่อให้ประชาชนมีถนนที่ได้มาตรฐานใช้ในการสัญจร	ถนนลาดยางขนาด ๘* ๙,๑๐๐ ม.		๑๐,๐๐๐,๐๐๐	๑๐,๐๐๐,๐๐๐	๑๐,๐๐๐,๐๐๐	๑๐,๐๐๐,๐๐๐	ประชาชนร้อยละ ๙๐ ได้รับความสะดวก	ประชาชนมีถนนที่ได้มาตรฐานใช้ในการสัญจร	กข.
๔	โครงการซ่อมสร้างถนนลาดยางสายโนนสะอาด หมู่ที่ ๑ - หินตลาด หมู่ที่ ๒	เพื่อให้ประชาชนมีถนนที่ได้มาตรฐานใช้ในการสัญจร	ถนนลาดยางขนาด ๘* ๓,๓๐๐ ม.		๑๐,๐๐๐,๐๐๐		๑๐,๐๐๐,๐๐๐	๑๐,๐๐๐,๐๐๐	ประชาชนร้อยละ ๙๐ ได้รับความสะดวก	ประชาชนมีถนนที่ได้มาตรฐานใช้ในการสัญจร	กข./อบจ.

ที่	โครงการ	วัตถุประสงค์	เป้าหมาย (ผลผลิตของโครงการ)	งบประมาณ					ตัวชี้วัด	ผลที่คาดว่าจะได้รับ	หน่วยงาน ที่รับผิดชอบ หลัก
				๒๕๖๖ (บาท)	๒๕๖๗ (บาท)	๒๕๖๘ (บาท)	๒๕๖๙ (บาท)	๒๕๗๐ (บาท)			
				๕	โครงการก่อสร้างถนนลาดยางสายโนนสะอาด หมู่ที่ ๑ - บ้านโนนสมบูรณ์ ต.ผาขาว	เพื่อให้ประชาชนมีถนนที่ได้มาตรฐานใช้ในการสัญจร	ถนนลาดยาง ขนาด ๑๐*๒,๙๐๐ ม.	๑๐,๐๐๐,๐๐๐			
๖	โครงการเสริมผิวทางแอสฟัลติก ชุมชนโนนสะอาด หมู่ ๑	เพื่อให้ประชาชนมีถนนที่ได้มาตรฐานใช้ในการสัญจร	ถนนผิวทางแอสฟัลติก ขนาด ๕*๕๖๐*๐.๐๔ ม.	๑,๒๐๐,๐๐๐					ประชาชน ร้อยละ ๙๐ ได้ ได้รับความสะดวก	ประชาชนมีถนนที่ได้มาตรฐานใช้ในการสัญจร	กช.
๗	<b>คสล.</b> โครงการก่อสร้างถนน คสล.บ้านโนนสะอาด หมู่ที่ ๑ - นาตาด ต.ท่าช้างคลอง จังหวัดเลย	เพื่อให้ประชาชนมีความสะดวก ในการสัญจร อย่างปลอดภัย	ถนน คสล. ขนาด ๕*๒,๕๐๐ ม.	๙,๓๔๘,๐๐๐	๙,๓๔๘,๐๐๐				ประชาชน ร้อยละ ๙๐ ได้ ได้รับความสะดวก	ประชาชนได้รับความสะดวก ในการสัญจร	กช.
๘	โครงการก่อสร้างถนน คสล.เส้นหลังโรงเรียน หมู่ที่ ๑	เพื่อให้ประชาชนมีความสะดวก ในการสัญจร อย่างปลอดภัย	ถนน คสล. ขนาด ๕*๑,๐๔๕ ม.	๓,๐๐๐,๐๐๐					ประชาชน ร้อยละ ๙๐ ได้ ได้รับความสะดวก	ประชาชนได้รับความสะดวก ในการสัญจร	กช.
๙	โครงการก่อสร้างถนน คสล. สายทาง D๑-L๑ หมู่ที่ ๑	เพื่อให้ประชาชนมีความสะดวก ในการสัญจร อย่างปลอดภัย	ถนน คสล. ขนาด ๕*๒๔๙ ม.		๗๐๐,๐๐๐				ประชาชน ร้อยละ ๙๐ ได้ ได้รับความสะดวก	ประชาชนได้รับความสะดวก ในการสัญจร	กช.
๑๐	โครงการก่อสร้างทางน้ำล้น ฝายประปาหมู่บ้าน ช่วงที่ ๒	เพื่อเป็นฝายประปาหมู่บ้าน กักเก็บน้ำในฤดูแล้ง และฝน	ทางน้ำล้น		๔๐๐,๐๐๐				ประชาชน ร้อยละ ๙๐ ได้ ได้รับความสะดวก	ประชาชนได้รับความสะดวก ในการสัญจร	กช.
๑๑	โครงการก่อสร้างทางน้ำล้น ฝายประปาหมู่บ้าน บ้านโนนสะอาดหมู่ที่ ๑	เพื่อเป็นฝายประปาหมู่บ้าน กักเก็บน้ำในฤดูแล้ง และฝน	ทางน้ำล้นยาว ๑๗.๗๐ ม.	๑๘๐,๐๐๐	๑๘๐,๐๐๐				ประชาชน ร้อยละ ๙๐ ได้ รับประโยชน์	ประชาชนได้รับความสะดวก	กช.

แบบ ผ.๐๒

ที่	โครงการ	วัตถุประสงค์	เป้าหมาย (ผลผลิตของโครงการ)	งบประมาณ					ตัวชี้วัด	ผลที่คาดว่าจะได้รับ	หน่วยงาน ที่รับผิดชอบ หลัก
				๒๕๖๖ (บาท)	๒๕๖๗ (บาท)	๒๕๖๘ (บาท)	๒๕๖๙ (บาท)	๒๕๗๐ (บาท)			
๑๒	โครงการก่อสร้างลานคอนกรีตเสริมเหล็ก รอบเมรุ หมู่ ๑	เพื่อให้ประชาชนมีสถานที่ใช้ ประกอบกิจกรรมร่วมกัน	ลานคอนกรีตเสริมเหล็ก ขนาดพื้นที่ไม่น้อยกว่า ๖๐๐ ตร.ม.	๕๐๐,๐๐๐					ประชาชน ร้อยละ ๙๐ ได้ รับความสะดวก	ประชาชนมีสถานที่ใช้ ประกอบกิจกรรมร่วมกัน	กช.
๑๓	โครงการก่อสร้างถนนคอนกรีตเสริมเหล็ก ถนนทางเท้าบ้านโนนสะอาด หมู่ ๑	เพื่อให้ประชาชนมีความสะดวก ในการสัญจร อย่างปลอดภัย	ถนนทางเท้า คสล. ขนาด ๓*๔๐*๐.๑๐ ม. ๑๒๐ ตรม.	๒๓๐,๐๐๐			๒๓๐,๐๐๐		ประชาชน ร้อยละ ๙๐ ได้ รับความสะดวก	ประชาชนได้รับความสะดวก ในการสัญจร	กช.
๑๔	โครงการก่อสร้างถนนคอนกรีตเสริมเหล็กภายในหมู่บ้าน โนนสะอาด หมู่ที่ ๑ อ.จันทรา	เพื่อให้ประชาชนมีความสะดวกใน การสัญจร อย่างปลอดภัย	กว้าง ๔.๐๐ เมตร ระยะทาง ๑,๐๐๐.๐๐ เมตร หนา ๐.๑๕ เมตร	๒,๓๐๐,๐๐๐		๒,๓๐๐,๐๐๐		๒,๓๐๐,๐๐๐	ประชาชนร้อย ละ ๙๐ ได้รับความสะดวก	ประชาชนมีความสะดวกใน การสัญจร อย่างปลอดภัย	กองช่าง
๑๕	โครงการก่อสร้างถนนคอนกรีตเสริมเหล็กภายในหมู่บ้าน โนนสะอาด หมู่ที่ ๑ วัดป่าชุมชนโนนสะอาด	เพื่อให้ประชาชนมีความสะดวกใน การสัญจร อย่างปลอดภัย	กว้าง ๔.๐๐ เมตร ระยะทาง ๔๙๕.๐๐ เมตร หนา ๐.๑๕ เมตร	๑,๑๐๐,๐๐๐		๑,๑๐๐,๐๐๐		๑,๑๐๐,๐๐๐	ประชาชนร้อย ละ ๙๐ ได้รับความสะดวก	ประชาชนมีความสะดวกใน การสัญจร อย่างปลอดภัย	กองช่าง
๑๖	โครงการก่อสร้างถนนคอนกรีตเสริมเหล็กภายใน หมู่บ้านโนนสะอาด หมู่ที่ ๑ รอบหมู่บ้าน (หลังโรงเรียน โนนสะอาด)	เพื่อให้ประชาชนมีความสะดวกใน การสัญจร อย่างปลอดภัย	กว้าง ๔.๐๐ เมตร ระยะทาง ๕๐๕.๐๐ เมตร หนา ๐.๑๕ เมตร	๑,๑๐๐,๐๐๐		๑,๑๐๐,๐๐๐		๑,๑๐๐,๐๐๐	ประชาชนร้อย ละ ๙๐ ได้รับความสะดวก	ประชาชนมีความสะดวกใน การสัญจร อย่างปลอดภัย	กองช่าง
๑๗	โครงการก่อสร้างถนนคอนกรีตเสริมเหล็กชุมชนโนน สะอาด หมู่ที่ ๑ ชุมชนสมสะอาด	เพื่อให้ประชาชนมีความสะดวกใน การสัญจร อย่างปลอดภัย	กว้าง ๔.๐๐ เมตร ระยะทาง ๒,๕๐๐.๐๐ เมตร หนา ๐.๑๕ เมตร	๕,๗๐๐,๐๐๐		๕,๗๐๐,๐๐๐		๕,๗๐๐,๐๐๐	ประชาชนร้อย ละ ๙๐ ได้รับความสะดวก	ประชาชนมีความสะดวกใน การสัญจร อย่างปลอดภัย	กองช่าง
๑๘	<b>ลูกรัง</b> โครงการก่อสร้างถนนลูกรังสาย หมู่ที่ ๑ - นาดาด ต.ท่าช้างคล้อง ๑	เพื่อให้ประชาชนมีความสะดวก ในการสัญจร อย่างปลอดภัย	ถนนลูกรัง ขนาด ๖*๗๓ ม.	๑๐๐,๐๐๐		๑๐๐,๐๐๐		๑๐๐,๐๐๐	ประชาชน ร้อยละ ๙๐ ได้ รับความสะดวก	ประชาชนได้รับความสะดวก ในการสัญจร	กช.
๑๙	โครงการก่อสร้างถนนลูกรังสาย หมู่ที่ ๑ - นาดาด หมู่ที่ ๘ ต.ท่าช้างคล้อง ๒	เพื่อให้ประชาชนมีความสะดวก ในการสัญจร อย่างปลอดภัย	ถนนลูกรัง ขนาด ๖*๑,๗๐๐ ม.	๑๐๐,๐๐๐		๑๐๐,๐๐๐		๑๐๐,๐๐๐	ประชาชน ร้อยละ ๙๐ ได้ รับความสะดวก	ประชาชนได้รับความสะดวก ในการสัญจร	กช.

แบบ ผ.๐๒

ที่	โครงการ	วัตถุประสงค์	เป้าหมาย (ผลผลิตของโครงการ)	งบประมาณ					ตัวชี้วัด	ผลที่คาดว่าจะได้รับ	หน่วยงาน ที่รับผิดชอบ หลัก
				๒๕๖๖ (บาท)	๒๕๖๗ (บาท)	๒๕๖๘ (บาท)	๒๕๖๙ (บาท)	๒๕๗๐ (บาท)			
๒๐	โครงการปรับปรุงผิวจราจรลงหินคลุกเพื่อการเกษตร สายบ้านโนนสะอาด หมู่ที่ ๑ - หนองอีไซ	เพื่อให้ประชาชนมีความสะดวก ในการสัญจร อย่างปลอดภัย	ถนนลูกรัง ขนาด ๖*๙๐๐ม.	๒๐๐,๐๐๐		๒๐๐,๐๐๐		๒๐๐,๐๐๐	ประชาชน ร้อยละ ๙๐ ได้ รับความสะดวก	ประชาชนได้รับความสะดวก ในการสัญจร	กช.
๒๑	โครงการปรับปรุงผิวจราจรลงหินคลุกทางการเกษตร บ้านโนนสะอาด หมู่ที่ ๑ - บ้านโนนหัวนา หมู่ที่ ๑๔	เพื่อให้ประชาชนมีความสะดวก ในการสัญจร อย่างปลอดภัย	ถนนลูกรัง ขนาด ๖*๕๐๐ ม.	๑๕๐,๐๐๐		๑๕๐,๐๐๐		๑๕๐,๐๐๐	ประชาชน ร้อยละ ๙๐ ได้ รับความสะดวก	ประชาชนได้รับความสะดวก ในการสัญจร	กช.
๒๒	โครงการจัดซื้อหินคลุกเพื่อการซ่อมแซมถนน สายบ้านโนนสะอาด หมู่ ๑ - บ้านนาตาด อ.ผาขาว	เพื่อให้ประชาชนมีความสะดวก ในการสัญจร อย่างปลอดภัย	ปริมาณหินคลุก ไม่น้อยกว่า ๘๕๐ ลบ.ม.	๕๐๐,๐๐๐		๕๐๐,๐๐๐		๕๐๐,๐๐๐	ประชาชน ร้อยละ ๙๐ ได้ รับความสะดวก	ประชาชนได้รับความสะดวก ในการสัญจร	กช.
๒๓	<b>ประปา/ชุดลอก/ร่องระบายน้ำ</b> โครงการก่อสร้างทางน้ำล้น ฝายประจำหมู่บ้าน บ้านโนนสะอาด หมู่ที่ ๑	เพื่อให้การระบายน้ำในหมู่บ้าน เป็นไปอย่างสะดวก และสำหรับ กักเก็บน้ำในหมู่บ้าน		๒๐๐,๐๐๐	๒๐๐,๐๐๐	๒๐๐,๐๐๐			ประชาชนมี ความพึงพอใจ ร้อยละ ๙๐	มีสาธารณูปโภคพื้นฐาน ครอบคลุมในพื้นที่	กช.
๒๔	โครงการก่อสร้างร่องระบายน้ำภายในหมู่บ้าน หมู่ที่ ๑	เพื่อให้การระบายน้ำในชุมชน เป็นไปอย่างสะดวก ไม่มีน้ำท่วมขัง	ท่อผ่าซีกขนาด ๑.๐๐x๒๒.๕ ม ร่องระบายน้ำ คสล. ขนาด ๐.๓๐*๑*๒๒.๕ ม.	๒๐๐,๐๐๐		๒๐๐,๐๐๐		๒๐๐,๐๐๐	ประชาชนมี ความพึงพอใจ ร้อยละ ๘๐	การระบายน้ำในชุมชน เป็นไปอย่างสะดวก ไม่มีน้ำท่วมขัง	กช.
๒๕	โครงการชุดลอกลำห้วยยาง หมู่ที่ ๑	เพื่อกักเก็บน้ำสำหรับใช้ในการ อุปโภค-บริโภคและการเกษตร ได้ยาวนานขึ้นในฤดูแล้ง	ลำห้วย ขนาด ๘*๑,๐๐๐ ม.	๕๐๐,๐๐๐		๕๐๐,๐๐๐		๕๐๐,๐๐๐	สามารถกักเก็บ น้ำได้มากขึ้น ร้อยละ ๗๐	กักเก็บน้ำสำหรับใช้ในการ อุปโภค-บริโภคและการ เกษตรได้ยาวนานขึ้นใน ฤดูแล้ง	กช.

แบบ ผ.๐๒

ที่	โครงการ	วัตถุประสงค์	เป้าหมาย (ผลผลิตของโครงการ)	งบประมาณ					ตัวชี้วัด	ผลที่คาดว่าจะได้รับ	หน่วยงาน ที่รับผิดชอบ หลัก
				๒๕๖๖ (บาท)	๒๕๖๗ (บาท)	๒๕๖๘ (บาท)	๒๕๖๙ (บาท)	๒๕๗๐ (บาท)			
๒๖	<u>หมู่ที่ ๒ บ้านหินตลาด</u> <u>ลาดยาง</u> โครงการซ่อมสร้างถนนลาดยางสายหินตลาด หมู่ที่ ๒- คีมน้ำเกลือ หมู่ที่ ๑๑	เพื่อให้ประชาชนมีถนนที่ได้ มาตรฐานใช้ในการสัญจร	ถนนลาดยาง ขนาด ๑๐*๓,๒๐๐ ม.	๑๐,๐๐๐,๐๐๐		๑๐,๐๐๐,๐๐๐			ประชาชน ร้อยละ ๙๐ ได้ รับความสะดวก	ประชาชนมีถนนที่ได้มาตรฐาน ใช้ในการสัญจร	กช./อบจ.
๒๗	<u>คสล.</u> โครงการก่อสร้างถนน คสล.สายบ้านหินตลาด หมู่ที่ ๒ - บ้านศรีภูทอง หมู่ที่ ๑๕	เพื่อให้ประชาชนมีความสะดวก ในการสัญจร อย่างปลอดภัย	ถนน คสล. ขนาด ๖*๙๐๐ ม.	๓,๐๐๐,๐๐๐		๓,๐๐๐,๐๐๐			ประชาชน ร้อยละ ๙๐ ได้ รับความสะดวก	ประชาชนได้รับความสะดวก ในการสัญจร	กช.
๒๘	โครงการก่อสร้างถนน คสล.หมู่บ้านหินตลาด หมู่ที่ ๒ - หมู่บ้านโนนสมบูรณ์ ต.ท่าช้างคล้อง (น.ก.ถ.๑๔๐๑๔)	เพื่อให้ประชาชนมีความสะดวก ในการสัญจร อย่างปลอดภัย	ถนน คสล. ขนาด ๕*๓๐๐๐ ม.	๑๐,๐๐๐,๐๐๐	๑๐,๐๐๐,๐๐๐	๑๐,๐๐๐,๐๐๐		๑๐,๐๐๐,๐๐๐	ประชาชน ร้อยละ ๙๐ ได้ รับความสะดวก	ประชาชนได้รับความสะดวก ในการสัญจร	กช.
๒๙	โครงการก่อสร้างถนนทางเท้า คสล.ชุมชนหินตลาด หมู่ที่ ๒ - ชุมชนศรีสง่า หมู่ที่ ๑๒ (รอบสระประจำหมู่บ้าน)	เพื่อให้ประชาชนมีความสะดวก ในการสัญจร อย่างปลอดภัย	ถนนทางเท้า คสล. ขนาด ๓*๑,๕๐๐ ม.	๒,๕๐๐,๐๐๐		๒,๕๐๐,๐๐๐			ประชาชน ร้อยละ ๙๐ ได้ รับความสะดวก	ประชาชนได้รับความสะดวก ในการสัญจร	กช.
๓๐	โครงการก่อสร้างถนน คสล.หมู่บ้านหินตลาด หมู่ที่ ๒ - หมู่บ้านหนองโก จ.เลย (น.ก.ถ.๑๔๐๐๑)	เพื่อให้ประชาชนมีความสะดวก ในการสัญจร อย่างปลอดภัย	ถนน คสล. ขนาด ๗*๘๐๐ ม.	๓,๐๐๐,๐๐๐		๓,๐๐๐,๐๐๐		๓,๐๐๐,๐๐๐	ประชาชน ร้อยละ ๙๐ ได้ รับความสะดวก	ประชาชนได้รับความสะดวก ในการสัญจร	กช.
๓๑	โครงการก่อสร้างถนน คสล.หมู่บ้าน หน้ารพ.สต. หินตลาด หมู่ที่ ๒ - หมู่บ้านหนองแต้ ต.ท่าช้างคล้อง (น.ก.ถ.๑๔๐๑๒)	เพื่อให้ประชาชนมีความสะดวก ในการสัญจร อย่างปลอดภัย	ถนน คสล. ขนาด ๕*๓๐๐๐ ม.	๑๐,๐๐๐,๐๐๐	๑๐,๐๐๐,๐๐๐	๑๐,๐๐๐,๐๐๐		๑๐,๐๐๐,๐๐๐	ประชาชน ร้อยละ ๙๐ ได้ รับความสะดวก	ประชาชนได้รับความสะดวก ในการสัญจร	กช.

แบบ ผ.๐๒

ที่	โครงการ	วัตถุประสงค์	เป้าหมาย (ผลผลิตของโครงการ)	งบประมาณ					ตัวชี้วัด	ผลที่คาดว่าจะได้รับ	หน่วยงาน ที่รับผิดชอบ หลัก
				๒๕๖๖ (บาท)	๒๕๖๗ (บาท)	๒๕๖๘ (บาท)	๒๕๖๙ (บาท)	๒๕๗๐ (บาท)			
๓๒	โครงการก่อสร้างถนน คสล.หมู่บ้านหินตลาด หมู่ที่ ๒ - หมู่บ้านหนองแต้ ต.ท่าช้างคลอง (น.ก.๑.๑๔๐๐๙)	เพื่อให้ประชาชนมีความสะดวก ในการสัญจร อย่างปลอดภัย	ถนน คสล. ขนาด ๕*๒๖๐๐ ม.	๑๐,๐๐๐,๐๐๐	๑๐,๐๐๐,๐๐๐	๑๐,๐๐๐,๐๐๐			ประชาชน ร้อยละ ๙๐ ได้ รับความสะดวก	ประชาชนได้รับความสะดวก ในการสัญจร	กช.
๓๓	โครงการก่อสร้างถนน คสล.หมู่บ้านหินตลาด หมู่ ที่ ๒ - หมู่บ้านวังโพธิ์ หมู่ที่ ๘ (น.ก.๑.๑๔๐๑๓)	เพื่อให้ประชาชนมีความสะดวก ในการสัญจร อย่างปลอดภัย	ถนน คสล. ขนาด ๖*๒๐๐๐ ม.	๑๐,๐๐๐,๐๐๐	๑๐,๐๐๐,๐๐๐	๑๐,๐๐๐,๐๐๐	#####	#####	ประชาชน ร้อยละ ๙๐ ได้ รับความสะดวก	ประชาชนได้รับความสะดวก ในการสัญจร	กช.
๓๔	โครงการก่อสร้างท่อลอดเหลี่ยม คสล. มีทางน้ำล้น ฝ่ายประจำหมู่บ้าน บ้านหินตลาด หมู่ ๒	เพื่อช่วยประชาชนในพื้นที่ เรื่องน้ำท่วม	เพื่อช่วย บำบัดความเดือดร้อน ของ ประชาชนในพื้นที่	๕๐๐,๐๐๐	๕๐๐,๐๐๐				ประชาชน ร้อยละ ๙๐ ได้ รับความสะดวก	ประชาชนได้รับความสะดวก มากยิ่งขึ้น	กช.
๓๕	โครงการก่อสร้างถนน คสล.สายทาง K๒-L๒ หมู่ที่ ๒	เพื่อให้ประชาชนมีความสะดวก ในการสัญจร อย่างปลอดภัย	ถนน คสล.ขนาด ๕.๐๐*๑๓.๐๐ ม.		๓๗,๐๐๐			๓๗,๐๐๐	ประชาชน ร้อยละ ๙๐ ได้ รับความสะดวก	ประชาชนได้รับความสะดวก ในการสัญจร	กช.
๓๖	โครงการก่อสร้างถนนคอนกรีตเสริมเหล็ก ภายในบ้านหินตลาด หมู่ ๒ - บ้านศรีภูทอง หมู่ที่ ๑๕	เพื่อให้ประชาชนมีความสะดวก ในการสัญจร อย่างปลอดภัย	ถนน คสล.	๒,๕๐๐,๐๐๐					ประชาชน ร้อยละ ๙๐ ได้ รับความสะดวก	ประชาชนได้รับความสะดวก ในการสัญจร	กช.
๓๗	โครงการก่อสร้างถนนคอนกรีตเสริมเหล็กภายในชุมชน หินตลาด หมู่ที่ ๒ ซอยไปลำห้วยไฮ	เพื่อให้ประชาชนมีความสะดวกใน การสัญจร อย่างปลอดภัย	กว้าง ๕.๐๐ เมตร ระยะทาง ๓๐๐.๐๐ เมตร หนา ๐.๑๕ เมตร	๘๕๐,๐๐๐					ประชาชนร้อย ละ ๙๐ ได้ รับความสะดวก	ประชาชนมีความสะดวกใน การสัญจร อย่างปลอดภัย	กองช่าง
๓๘	โครงการก่อสร้างถนนคอนกรีตเสริมเหล็กภายในชุมชน หินตลาด หมู่ที่ ๒ ซอยรอบประจำหมู่บ้าน จุดที่ ๒	เพื่อให้ประชาชนมีความสะดวกใน การสัญจร อย่างปลอดภัย	กว้าง ๓.๐๐ เมตร ระยะทาง ๗๙.๐๐ เมตร หนา ๐.๑๕ เมตร	๑๓๐,๐๐๐					ประชาชนร้อย ละ ๙๐ ได้ รับความสะดวก	ประชาชนมีความสะดวกใน การสัญจร อย่างปลอดภัย	กองช่าง

แบบ ผ.๐๒

ที่	โครงการ	วัตถุประสงค์	เป้าหมาย (ผลผลิตของโครงการ)	งบประมาณ					ตัวชี้วัด	ผลที่คาดว่าจะได้รับ	หน่วยงาน ที่รับผิดชอบ หลัก
				๒๕๖๖ (บาท)	๒๕๖๗ (บาท)	๒๕๖๘ (บาท)	๒๕๖๙ (บาท)	๒๕๗๐ (บาท)			
๓๙	โครงการก่อสร้างถนนคอนกรีตเสริมเหล็กภายในชุมชน หินตลาด หมู่ที่ ๒ ซอยรอบสระประจําหมู่บ้าน จุดที่ ๑	เพื่อให้ประชาชนมีความสะดวกใน การสัญจร อย่างปลอดภัย	กว้าง ๓.๐๐ เมตร ระยะทาง ๘๕.๐๐ เมตร หนา ๐.๑๕ เมตร	๑๔๕,๐๐๐		๑๔๕,๐๐๐			ประชาชนร้อยละ ๙๐ ได้รับความสะดวก	ประชาชนมีความสะดวกใน การสัญจร อย่างปลอดภัย	กองช่าง
๔๐	โครงการก่อสร้างถนนคอนกรีตเสริมเหล็กภายในชุมชน หินตลาด หมู่ที่ ๒ ซอยหลังโรงเรียน	เพื่อให้ประชาชนมีความสะดวกใน การสัญจร อย่างปลอดภัย	กว้าง ๔.๐๐ เมตร ระยะทาง ๒๐๐.๐๐ เมตร หนา ๐.๑๕ เมตร	๔๕๐,๐๐๐		๔๕๐,๐๐๐			ประชาชนร้อยละ ๙๐ ได้รับความสะดวก	ประชาชนมีความสะดวกใน การสัญจร อย่างปลอดภัย	กองช่าง
๔๑	โครงการก่อสร้างถนนคอนกรีตเสริมเหล็กภายในชุมชน หินตลาด หมู่ที่ ๒ ซอยไปชุมชนศรีภูทอง หมู่ที่ ๑๕	เพื่อให้ประชาชนมีความสะดวกใน การสัญจร อย่างปลอดภัย	กว้าง ๖.๐๐ เมตร ระยะทาง ๘๒๐.๐๐ เมตร หนา ๐.๑๕ เมตร	๓,๐๐๐,๐๐๐		๓,๐๐๐,๐๐๐			ประชาชนร้อยละ ๙๐ ได้รับความสะดวก	ประชาชนมีความสะดวกใน การสัญจร อย่างปลอดภัย	กองช่าง
๔๒	<b>ลูกรัง</b> โครงการก่อสร้าง/ปรับปรุงถนนลูกรังเพื่อการเกษตร รพ.สต. หินตลาด หมู่ที่ ๒ - บ้านหนองแต้	เพื่อให้ประชาชนมีความสะดวก ในการสัญจร อย่างปลอดภัย	ถนนลูกรัง ขนาด ๖*๑,๑๐๐ ม.	๕๐๐,๐๐๐		๕๐๐,๐๐๐			ประชาชน ร้อยละ ๙๐ ได้ รับความสะดวก	ประชาชนได้รับความสะดวก ในการสัญจร	กช.
๔๓	โครงการก่อสร้างถนนลูกรังสายหลัง รร. หินตลาด หมู่ที่ ๒	เพื่อให้ประชาชนมีความสะดวก ในการสัญจร อย่างปลอดภัย	ถนนลูกรัง ขนาด ๖.๐๐*๖๙.๐๐ ม.	๑๐๐,๐๐๐		๑๐๐,๐๐๐			ประชาชน ร้อยละ ๙๐ ได้ รับความสะดวก	ประชาชนได้รับความสะดวก ในการสัญจร	กช.
๔๔	โครงการก่อสร้างถนนลูกรังภายในชุมชนหินตลาด หมู่ที่ ๒	เพื่อให้ประชาชนมีความสะดวก ในการสัญจร อย่างปลอดภัย	ถนนลูกรัง ขนาด ๖.๐๐*๒,๕๐๐.๐๐ ม.	๘๐๐,๐๐๐		๘๐๐,๐๐๐			ประชาชน ร้อยละ ๙๐ ได้ รับความสะดวก	ประชาชนได้รับความสะดวก ในการสัญจร	กช.
๔๕	โครงการก่อสร้างถนนลูกรังโดยลงหินคลุกสายหน้า รพ.สต. หินตลาด หมู่ที่ ๒ - บ้านโนนสมบูรณ์	เพื่อให้ประชาชนมีความสะดวก ในการสัญจร อย่างปลอดภัย	ถนนลูกรัง ขนาด ๖*๑,๑๐๐ ม.	๕๐๐,๐๐๐		๕๐๐,๐๐๐			ประชาชน ร้อยละ ๙๐ ได้ รับความสะดวก	ประชาชนได้รับความสะดวก ในการสัญจร	กช.
๔๖	โครงการลงดินลูกรังเสริมผิวทางถนน สายชุมชนหินตลาด หมู่ ๒ - ชุมชนวังโพน หมู่ ๘	เพื่อให้ประชาชนมีความสะดวก ในการสัญจร อย่างปลอดภัย	ปริมาณดินลูกรัง ไม่น้อยกว่า ๑,๐๕๐ ลบ.	๕๐๐,๐๐๐		๕๐๐,๐๐๐			ประชาชน ร้อยละ ๙๐ ได้ รับความสะดวก	ประชาชนได้รับความสะดวก ในการสัญจร	กช.

แบบ ผ.๐๒

ที่	โครงการ	วัตถุประสงค์	เป้าหมาย (ผลผลิตของโครงการ)	งบประมาณ					ตัวชี้วัด	ผลที่คาดว่าจะได้รับ	หน่วยงาน ที่รับผิดชอบ หลัก
				๒๕๖๖ (บาท)	๒๕๖๗ (บาท)	๒๕๖๘ (บาท)	๒๕๖๙ (บาท)	๒๕๗๐ (บาท)			
๔๗	โครงการลงดินลูกรังเสริมผิวทางถนนลูกรัง สายชุมชนหินตลาด หมู่ที่ ๒ - ศรีภูทอง หมู่ที่ ๑๕	เพื่อให้ประชาชนมีความสะดวก ในการสัญจร อย่างปลอดภัย	ปริมาณดินลูกรังไม่น้อยกว่า ๘,๐๕๐ ลบ.ม.	๕๐๐,๐๐๐					ประชาชน ร้อยละ ๙๐ ได้ รับความสะดวก	ประชาชนได้รับความสะดวก ในการสัญจร	กช.
๔๘	โครงการปรับปรุงถนนดินเสริมผิวหินคลุก สายชุมชนหินตลาด หมู่ที่ ๒ - บ้านหนองแต้	เพื่อให้ประชาชนมีความสะดวก ในการสัญจร อย่างปลอดภัย	ถนนลูกรัง ขนาด ๖*๑,๐๐๐ ม.	๕๐๐,๐๐๐		๕๐๐,๐๐๐			ร้อยละ ๙๐ ได้ รับความสะดวก	ประชาชนได้รับความสะดวก ในการสัญจร	กองช่าง
๔๙	<b>ประปา/ชุดลอก/ร่องระบายน้ำ</b> โครงการก่อสร้างท่อลอดเหลี่ยมคอนกรีตเสริมเหล็ก มีทางน้ำล้น ฝ่ายประจำหมู่บ้าน บ้านหินตลาด หมู่ที่ ๒	เพื่อให้การระบายน้ำในหมู่บ้าน เป็นไปอย่างสะดวก และกักเก็บ น้ำได้ในหมู่บ้าน	ท่อลอดเหลี่ยมขนาดกว้าง ๒.๑๐ ม. สูง ๒.๑๐ ม. จำนวน ๒ ช่อง มีทางน้ำ ล้น	๕๐๐,๐๐๐	๕๐๐,๐๐๐		๕๐๐,๐๐๐		ประชาชนมี ความพึงพอใจ ร้อยละ ๙๐	มีสาธารณูปโภคพื้นฐาน ที่ครอบคลุมในพื้นที่	กช.
๕๐	โครงการก่อสร้างร่องระบายน้ำคสล. หน้า รพ.สต. หมู่ที่ ๒	เพื่อให้การระบายน้ำในชุมชน เป็นไปอย่างสะดวก ไม่มีน้ำท่วมขัง	ท่อผ่าซีกขนาด ๑.๐๐x๒๒๕ ซม ร่องระบายน้ำ คสล. ขนาด ๐.๓๐*๑*๒๒๕ ซม.	๑๒๐,๐๐๐		๑๒๐,๐๐๐		๑๒๐,๐๐๐	ประชาชนมี ความพึงพอใจ ร้อยละ ๘๐	การระบายน้ำในชุมชน เป็นไปอย่างสะดวก ไม่มีน้ำท่วมขัง	กช.
๕๑	<b>ที่ดิน/สิ่งก่อสร้าง</b> โครงการสร้างลานออกกำลังกาย บ้านหินตลาด หมู่ที่ ๒	เพื่อให้ประชาชนมีสถานที่ที่ใช้ ออกกำลังกายร่วมกัน	ลานคอนกรีตเสริมเหล็ก ขนาดพื้นที่ไม่น้อยกว่า ๓๐๐ ตรม.		๑๐๐,๐๐๐		๑๐๐,๐๐๐		ประชาชนร้อย ละ ๙๐ ได้รับความสะดวก	ประชาชนมีสุขภาพร่างกาย แข็งแรง	กองช่าง
๕๒	โครงการติดตั้งไฟสว่างรอบสระน้ำ บ้านหินตลาด หมู่ที่ ๒	เพื่อให้ประชาชนมีความสะดวกใน การสัญจร อย่างปลอดภัย	ติดตั้งไฟสว่าง		๑๐๐,๐๐๐		๑๐๐,๐๐๐		ประชาชนร้อย ละ ๙๐ ได้รับความสะดวก	ประชาชนมีความสะดวกใน การสัญจร อย่างปลอดภัย	กองช่าง
๕๓	โครงการปรับปรุงภูมิทัศน์รอบสระน้ำ บ้านหินตลาด หมู่ที่ ๒	เพื่อปรับปรุงภูมิทัศน์โดยรอบ พื้นที่ตำบลโนนสะอาดให้ร่มรื่น สวยงาม	ปรับปรุงภูมิทัศน์รอบสระน้ำ	๒๐๐,๐๐๐		๒๐๐,๐๐๐			ภูมิทัศน์โดยรอบ พื้นที่ตำบล มี ความร่มรื่นขึ้น ร้อยละ ๗๐	ภูมิทัศน์ในพื้นที่ มีความ ร่มรื่น สวยงามยิ่งขึ้น	กองช่าง

ที่	โครงการ	วัตถุประสงค์	เป้าหมาย (ผลผลิตของโครงการ)	งบประมาณ					ตัวชี้วัด	ผลที่คาดว่าจะได้รับ	หน่วยงาน ที่รับผิดชอบ หลัก
				๒๕๖๖ (บาท)	๒๕๖๗ (บาท)	๒๕๖๘ (บาท)	๒๕๖๙ (บาท)	๒๕๗๐ (บาท)			
๕๔	หมู่ที่ ๓ บ้านวังโปรง ลาดยาง โครงการก่อสร้างถนนลาดยางจากชุมชนวังโปรง หมู่ที่ ๓ -สะพานลำน้ำพวย	เพื่อให้ประชาชนมีถนนที่ได้ มาตรฐานใช้ในการสัญจร	ถนนลาดยาง ขนาด ๖*๑,๒๐๐ ม.	๓,๖๐๐,๐๐๐		๓,๖๐๐,๐๐๐		๓,๖๐๐,๐๐๐	ประชาชน ร้อยละ ๙๐ ได้ รับความสะดวก	ประชาชนมีถนนที่ได้ มาตรฐานใช้ในการสัญจร	กช.
๕๕	คสล. โครงการซ่อมสร้างถนนคสล.จากชุมชนวังโปรง หมู่ที่ ๓ - ชุมชนป่าคา หมู่ที่ ๒ ต.ยางหล่อ	เพื่อให้ประชาชนมีถนนที่ได้ มาตรฐานใช้ในการสัญจร	ถนนลาดยาง ขนาด ๘.๐๐*๓๕.๐๐ ม.	๑๕๐,๐๐๐		๑๕๐,๐๐๐		๑๕๐,๐๐๐	ประชาชน ร้อยละ ๙๐ ได้ รับความสะดวก	ประชาชนมีถนนที่ได้ มาตรฐานใช้ในการสัญจร	กช.
๕๖	โครงการซ่อมสร้างถนนคสล.สายวังโปรง หมู่ที่ ๓ -ชุมชนโนนทอง หมู่ที่๑๖ (นภ.ถ.๑๔๐๐๕)	เพื่อให้ประชาชนมีความสะดวก ในการสัญจร อย่างปลอดภัย	ถนน คสล.ขนาด ๖.๐๐*๖,๗๐๐.๐๐ ม.	๑๐,๐๐๐,๐๐๐		๑๐,๐๐๐,๐๐๐		๑๐,๐๐๐,๐๐๐	ประชาชน ร้อยละ ๙๐ ได้ รับความสะดวก	ประชาชนได้รับความสะดวก ในการสัญจร	กช.
๕๗	โครงการซ่อมสร้างถนนคสล.สายวังโปรง หมู่ที่๓ - ชุมชนนาอุดม หมู่ที่ ๙	เพื่อให้ประชาชนมีความสะดวก ในการสัญจร อย่างปลอดภัย	ถนน คสล.ขนาด ๖.๐๐*๖๑๗๐๐.๐๐ ม.	๑๐,๐๐๐,๐๐๐		๑๐,๐๐๐,๐๐๐		๑๐,๐๐๐,๐๐๐	ประชาชน ร้อยละ ๙๐ ได้ รับความสะดวก	ประชาชนได้รับความสะดวก ในการสัญจร	กช.
๕๘	โครงการก่อสร้างถนนคอนกรีตเสริมเหล็กหมู่บ้านวัง โปรง หมู่ที่ ๓ - ฝายน้ำล้นตำบลยางหล่อ (นภ.ถ. ๑๔๐๑๘)	เพื่อให้ประชาชนมีความสะดวกใน การสัญจร อย่างปลอดภัย	กว้าง ๔.๐๐ เมตร ระยะทาง ๒,๕๗๐.๐๐ เมตร หนา ๐.๑๕ เมตร	๑๐,๐๐๐,๐๐๐	๑๐,๐๐๐,๐๐๐	๑๐,๐๐๐,๐๐๐	๑๐,๐๐๐,๐๐๐		ประชาชนร้อย ละ ๙๐ ได้รับความสะดวก	ประชาชนมีความสะดวกใน การสัญจร อย่างปลอดภัย	กองช่าง
๕๙	โครงการก่อสร้างถนน คสล.ระหว่างบ้านวังโปรง - ที่พักสงฆ์ห้วยหินเทิบ	เพื่อให้ประชาชนมีความสะดวก ในการสัญจร อย่างปลอดภัย	ถนน คสล. ขนาด ๕*๒๖๕ ม.	๕๐๐,๐๐๐					ประชาชน ร้อยละ ๙๐ ได้ รับความสะดวก	ประชาชนได้รับความสะดวก ในการสัญจร	กช.

แบบ ผ.๐๒

ที่	โครงการ	วัตถุประสงค์	เป้าหมาย (ผลผลิตของโครงการ)	งบประมาณ					ตัวชี้วัด	ผลที่คาดว่าจะได้รับ	หน่วยงาน ที่รับผิดชอบ หลัก
				๒๕๖๖	๒๕๖๗	๒๕๖๘	๒๕๖๙	๒๕๗๐			
				(บาท)	(บาท)	(บาท)	(บาท)	(บาท)			
๖๐	โครงการก่อสร้างถนน คสล.รอบสวนสาธารณะหมู่บ้านวังโปรง หมู่ที่ ๓	เพื่อให้ประชาชนมีความสะดวกในการสัญจร อย่างปลอดภัย	ถนน คสล. ขนาด ๕*๒๑ ม.	๖๐,๐๐๐					ประชาชนร้อยละ ๙๐ ได้รับความสะดวก	ประชาชนได้รับความสะดวกในการสัญจร	กช.
๖๑	โครงการก่อสร้างถนน คสล.บ้านวังโปรง หมู่ที่ ๓ - บ้านนาตาด ต.ท่าช้างคลีอง	เพื่อให้ประชาชนมีความสะดวกในการสัญจร อย่างปลอดภัย	ถนน คสล.ขนาด ๕*๓๔๐๐ ม.		๑๐,๐๐๐,๐๐๐	๑๐,๐๐๐,๐๐๐			ประชาชนร้อยละ ๙๐ ได้รับความสะดวก	ประชาชนได้รับความสะดวกในการสัญจร	กช.
๖๒	โครงการก่อสร้างถนน คสล.สายทาง Am-C๓ หมู่ที่ ๓	เพื่อให้ประชาชนมีความสะดวกในการสัญจร อย่างปลอดภัย	ถนน คสล. ขนาด ๕*๒๓๔ ม.		๗๐๐,๐๐๐		๗๐๐,๐๐๐		ประชาชนร้อยละ ๙๐ ได้รับความสะดวก	ประชาชนได้รับความสะดวกในการสัญจร	กช.
๖๓	โครงการก่อสร้างถนน คสล.สายทาง D๓-F๓ หมู่ที่ ๓	เพื่อให้ประชาชนมีความสะดวกในการสัญจร อย่างปลอดภัย	ถนน คสล.ขนาด ๕*๒๒๑ ม.		๗๐๐,๐๐๐		๗๐๐,๐๐๐		ประชาชนร้อยละ ๙๐ ได้รับความสะดวก	ประชาชนได้รับความสะดวกในการสัญจร	กช.
๖๔	โครงการก่อสร้างถนน คสล.สายทาง G๓-I๓ หมู่ที่ ๓	เพื่อให้ประชาชนมีความสะดวกในการสัญจร อย่างปลอดภัย	ถนน คสล.ขนาด ๕*๓๓๖ ม.		๙๕๐,๐๐๐		๙๕๐,๐๐๐		ประชาชนร้อยละ ๙๐ ได้รับความสะดวก	ประชาชนได้รับความสะดวกในการสัญจร	กช.
๖๕	โครงการก่อสร้างถนน คสล.สายทาง G๓-J๓ หมู่ที่ ๓	เพื่อให้ประชาชนมีความสะดวกในการสัญจร อย่างปลอดภัย	ถนน คสล.ขนาด ๕*๑๒๒ ม.		๔๐๐,๐๐๐		๔๐๐,๐๐๐		ประชาชนร้อยละ ๙๐ ได้รับความสะดวก	ประชาชนได้รับความสะดวกในการสัญจร	กช.

แบบ ผ.๐๒

ที่	โครงการ	วัตถุประสงค์	เป้าหมาย (ผลผลิตของโครงการ)	งบประมาณ					ตัวชี้วัด	ผลที่คาดว่าจะได้รับ	หน่วยงาน ที่รับผิดชอบ หลัก
				๒๕๖๖ (บาท)	๒๕๖๗ (บาท)	๒๕๖๘ (บาท)	๒๕๖๙ (บาท)	๒๕๗๐ (บาท)			
๖๖	โครงการก่อสร้างถนนคอนกรีตเสริมเหล็ก ชุมชนวังโปรง หมู่ ๓	เพื่อให้ประชาชนมีความสะดวก ในการสัญจร อย่างปลอดภัย	ถนน คสล.ขนาด ๖.๐๐x๑๕๒.๐๐x๐.๑๕ ม.	๕๐๐,๐๐๐					ประชาชน ร้อยละ ๙๐ ได้ รับความสะดวก	ประชาชนได้รับความสะดวก ในการสัญจร	กช.
๖๗	โครงการก่อสร้างลานคอนกรีตเสริมเหล็ก รอบเมรุ หมู่ ๓	เพื่อให้ประชาชนมีสถานที่ที่ใช้ ประกอบกิจกรรมร่วมกัน	ลานคอนกรีตเสริมเหล็ก ขนาดพื้นที่ไม่น้อยกว่า ๓๐๐ ตร.ม.	๕๐๐,๐๐๐					ประชาชนมี ความพึงพอใจ ร้อยละ ๙๐	ประชาชนมีสถานที่ที่ใช้ ประกอบกิจกรรมร่วมกัน	กช.
๖๘	โครงการก่อสร้างถนนคอนกรีตเสริมเหล็ก สายบ้านวังโปรง หมู่ ๓ - บ้านโนนหัวนา หมู่ ๑๔	เพื่อให้ประชาชนมีความสะดวก ในการสัญจร อย่างปลอดภัย	ถนน คสล. ขนาด ๕x๑๘๘๕x๐.๑๕ ม.	๕๐๐,๐๐๐					ประชาชน ร้อยละ ๙๐ ได้ รับความสะดวก	ประชาชนได้รับความสะดวก ในการสัญจร	กช.
๖๙	<b>ลูกช้าง</b> โครงการลงหินคลุกระหว่างชุมชนวังโปรง หมู่ที่ ๓ - ชุมชนนาอุดม	เพื่อให้ประชาชนมีความสะดวก ในการสัญจร อย่างปลอดภัย	ปริมาณหินคลุก ไม่น้อย กว่า ๒,๐๐๐ ลบ.ม.	๕๐๐,๐๐๐					ประชาชน ร้อยละ ๙๐ ได้ รับความสะดวก	ประชาชนได้รับความสะดวก ในการสัญจร	กช.
๗๐	โครงการลงหินคลุกถนนลูกช้างสายชุมชนวังโปรง หมู่ที่ ๓ - ชุมชนโนนนาใหม่ หมู่ ๑๓	เพื่อให้ประชาชนมีความสะดวก ในการสัญจร อย่างปลอดภัย	ปริมาณหินคลุก ไม่น้อย กว่า ๒,๐๐๐ ลบ.ม.	๕๐๐,๐๐๐					ประชาชน ร้อยละ ๙๐ ได้ รับความสะดวก	ประชาชนได้รับความสะดวก ในการสัญจร	กช.
๗๑	โครงการก่อสร้างถนนลูกช้างชุมชนวังโปรง หมู่ที่ ๓ - ชุมชนโนนทอง หมู่ที่ ๑๖	เพื่อให้ประชาชนมีความสะดวก ในการสัญจร อย่างปลอดภัย	ถนนลูกช้าง ขนาด ๕*๒,๗๕๐ ม.	๕๐๐,๐๐๐					ประชาชน ร้อยละ ๙๐ ได้ รับความสะดวก	ประชาชนได้รับความสะดวก ในการสัญจร	กช.

แบบ ผ.๐๒

ที่	โครงการ	วัตถุประสงค์	เป้าหมาย (ผลผลิตของโครงการ)	งบประมาณ					ตัวชี้วัด	ผลที่คาดว่าจะได้รับ	หน่วยงาน ที่รับผิดชอบ หลัก
				๒๕๖๖ (บาท)	๒๕๖๗ (บาท)	๒๕๖๘ (บาท)	๒๕๖๙ (บาท)	๒๕๗๐ (บาท)			
๗๒	โครงการก่อสร้างถนนลูกรังชุมชนวังโปรง หมู่ที่ ๓ - ชุมชนทุ่งโพธิ์ (ห้วยทับปาก) หมู่ที่ ๕	เพื่อให้ประชาชนมีความสะดวกในการสัญจร อย่างปลอดภัย	ถนนลูกรัง ขนาด ๕*๓,๐๐๐ ม.	๕๐๐,๐๐๐					ประชาชน ร้อยละ ๙๐ ได้ รับความสะดวก	ประชาชนได้รับความสะดวก ในการสัญจร	กช.
๗๓	โครงการก่อสร้างถนนลูกรังชุมชนวังโปรง หมู่ที่ ๓ - ชุมชนทุ่งโพธิ์ หมู่ที่ ๕ (น.ก.ถ.๑๔๐๐๔)	เพื่อให้ประชาชนมีความสะดวกในการสัญจร อย่างปลอดภัย	ถนนลูกรัง ขนาด ๖*๕,๗๐๐ ม.	๕๐๐,๐๐๐					ประชาชน ร้อยละ ๙๐ ได้ รับความสะดวก	ประชาชนได้รับความสะดวก ในการสัญจร	กช.
๗๔	โครงการก่อสร้างถนนลูกรังวังโปรง หมู่ที่ ๓ - อนาคต หมู่ ๘ ต.ท่าช้างคลอง ๑	เพื่อให้ประชาชนมีความสะดวกในการสัญจร อย่างปลอดภัย	ถนนลูกรัง ขนาด ๖*๔,๓๐๐ ม.	๕๐๐,๐๐๐					ประชาชน ร้อยละ ๙๐ ได้ รับความสะดวก	ประชาชนได้รับความสะดวก ในการสัญจร	กช.
๗๕	โครงการก่อสร้างถนนลูกรังวังโปรง หมู่ที่ ๓ - อนาคต หมู่ ๘ ต.ท่าช้างคลอง ๒	เพื่อให้ประชาชนมีความสะดวกในการสัญจร อย่างปลอดภัย	ถนนลูกรัง ขนาด ๘*๔,๓๐๐ ม.	๕๐๐,๐๐๐					ประชาชน ร้อยละ ๙๐ ได้ รับความสะดวก	ประชาชนได้รับความสะดวก ในการสัญจร	กช.
๗๖	โครงการปรับปรุงผิวจราจรลงหินคลุก สายบ้านวังโปรง หมู่ที่ ๓ บริเวณบ่อขยะ - บ้านสมสะอาด	เพื่อให้ประชาชนมีความสะดวกในการสัญจร อย่างปลอดภัย	ถนนหินคลุก	๒๐๐,๐๐๐					ประชาชน ร้อยละ ๙๐ ได้ รับความสะดวก	ประชาชนได้รับความสะดวก ในการสัญจร	กช.
๗๗	โครงการปรับปรุงผิวจราจรลงหินคลุกทางการเกษตร สายบ้านวังโปรง หมู่ที่ ๓ - ปากหัวนา	เพื่อให้ประชาชนมีความสะดวกในการสัญจร อย่างปลอดภัย	ปริมาณหินคลุกไม่น้อยกว่า ๑,๖๖๕ ลบ.ม.	๑๕๐,๐๐๐					ประชาชน ร้อยละ ๙๐ ได้ รับความสะดวก	ประชาชนได้รับความสะดวก ในการสัญจร	กช.
๗๘	<b>ประปา/ชุดลอก/ร่องระบายน้ำ</b> โครงการขยายเขตประปาในหมู่บ้าน หมู่ที่ ๓	เพื่อให้มีสาธารณูปโภคพื้นฐานครอบคลุมในพื้นที่	ขยายเขตประปาใน หมู่ที่ ๓ ยาวประมาณ ๕๐๐ ม.	๑๐๐,๐๐๐		๑๐๐,๐๐๐		๑๐๐,๐๐๐	ประชาชนมีความพึงพอใจ ร้อยละ ๙๐	มีสาธารณูปโภคพื้นฐานที่ครอบคลุมในพื้นที่	กช.

แบบ ผ.๐๒

ที่	โครงการ	วัตถุประสงค์	เป้าหมาย (ผลผลิตของโครงการ)	งบประมาณ					ตัวชี้วัด	ผลที่คาดว่าจะได้รับ	หน่วยงาน ที่รับผิดชอบ หลัก
				๒๕๖๖ (บาท)	๒๕๖๗ (บาท)	๒๕๖๘ (บาท)	๒๕๖๙ (บาท)	๒๕๗๐ (บาท)			
๗๙	โครงการก่อสร้างร่องระบายน้ำภายในหมู่บ้าน หมู่ที่ ๓	เพื่อให้การระบายน้ำในชุมชน เป็นไปอย่างสะดวก ไม่มีน้ำท่วมขัง	ท่อผ่าซีกขนาด ๑.๐๐x๒๒๕ ม ร่องระบายน้ำ คสล. ขนาด ๐.๓๐*๑*๒๒๕ ม.	๑๕๐,๐๐๐		๑๕๐,๐๐๐		๑๕๐,๐๐๐	ประชาชนมีความพึงพอใจ ร้อยละ ๘๐	การระบายน้ำในชุมชน เป็นไปอย่างสะดวก ไม่มีน้ำท่วมขัง	กช.
๘๐	โครงการก่อสร้างระบบประปาในหมู่บ้านให้สามารถ ดื่มได้ หมู่ที่ ๓	เพื่อให้มีสาธารณูปโภคพื้นฐาน ครบคลุมในพื้นที่	ระบบประปาพร้อม เครื่องกรองน้ำ หมู่ที่ ๓ จำนวน ๑ ชุด	๑๐๐,๐๐๐		๑๐๐,๐๐๐		๑๐๐,๐๐๐	ประชาชนมีความพึงพอใจ ร้อยละ ๙๐	มีสาธารณูปโภคพื้นฐาน ที่ครบคลุมในพื้นที่	กช.
	<b>หมู่ที่ ๔ บ้านโนนคูณ ลาดยาง</b>										
๘๑	โครงการก่อสร้างถนนลาดยางโนนคูณ หมู่ที่ ๔ - โนนทอง-ห้วยบง	เพื่อให้ประชาชนมีถนนที่ได้ มาตรฐานใช้ในการสัญจร	ถนนลาดยาง ขนาด ๖*๑,๐๐๐ ม.	๓,๐๐๐,๐๐๐		๓,๐๐๐,๐๐๐		๓,๐๐๐,๐๐๐	ประชาชน ร้อยละ ๙๐ ได้ ได้รับความสะดวก	ประชาชนมีถนนที่ได้ มาตรฐานใช้ในการสัญจร	กช.
	โครงการก่อสร้างถนนแอสฟัลติก รอบหมู่บ้าน	เพื่อให้ประชาชนมีถนนที่ได้ มาตรฐานใช้ในการสัญจร	ถนนลาดยาง ขนาด ๖*๑,๐๐๐ ม.	๓,๐๐๐,๐๐๐					ประชาชน ร้อยละ ๙๐ ได้ ได้รับความสะดวก	ประชาชนมีถนนที่ได้ มาตรฐานใช้ในการสัญจร	กช.
๘๒	<b>คสล.</b> โครงการก่อสร้างถนน คสล.สายโนนคูณ หมู่ที่ ๔- วังโปร่ง	เพื่อให้ประชาชนมีความสะดวก ในการสัญจร อย่างปลอดภัย	ถนน คสล.ขนาด ๕*๕๐๐ ม.	๑,๕๐๐,๐๐๐					ประชาชน ร้อยละ ๙๐ ได้ ได้รับความสะดวก	ประชาชนได้รับความสะดวก ในการสัญจร	กช.
๘๓	โครงการก่อสร้างถนน คสล.ชุมชนโนนคูณ หมู่ที่ ๔ - ชุมชนวังแคน หมู่ที่ ๖ (นภ.ถ.๑๔๐๐๖)	เพื่อให้ประชาชนมีความสะดวก ในการสัญจร อย่างปลอดภัย	ถนน คสล.ขนาด ขนาด ๖*๒,๖๐๐ ม.	๙,๐๐๐,๐๐๐		๙,๐๐๐,๐๐๐		๙,๐๐๐,๐๐๐	ประชาชน ร้อยละ ๙๐ ได้ ได้รับความสะดวก	ประชาชนได้รับความสะดวก ในการสัญจร	กช.

แบบ ผ.๐๒

											แบบ ผ.๐๒
ที่	โครงการ	วัตถุประสงค์	เป้าหมาย (ผลผลิตของโครงการ)	งบประมาณ					ตัวชี้วัด	ผลที่คาดว่าจะได้รับ	หน่วยงาน ที่รับผิดชอบ หลัก
				๒๕๖๖ (บาท)	๒๕๖๗ (บาท)	๒๕๖๘ (บาท)	๒๕๖๙ (บาท)	๒๕๗๐ (บาท)			
๘๔	โครงการก่อสร้างถนน คสล.ภายในชุมชน หมู่ที่ ๔	เพื่อให้ประชาชนมีความสะดวก ในการสัญจร อย่างปลอดภัย	ถนน คสล.ขนาด ๕*๒๑๙ ม.	๖๒๐,๐๐๐		๖๒๐,๐๐๐		๖๒๐,๐๐๐	ประชาชน ร้อยละ ๙๐ ได้ รับความสะดวก	ประชาชนได้รับความสะดวก ในการสัญจร	กช.
๘๕	โครงการก่อสร้างถนน คสล.ภายในบ้านโนนคูณ หมู่ ที่ ๔ - ลำห้วยยาง	เพื่อให้ประชาชนมีความสะดวก ในการสัญจร อย่างปลอดภัย	ถนน คสล.ขนาด ๖*๒๑๑ ม.	๒๐๐,๐๐๐					ประชาชน ร้อยละ ๙๐ ได้ รับความสะดวก	ประชาชนได้รับความสะดวก ในการสัญจร	กช.
๘๖	โครงการก่อสร้างถนน คสล.บ้านโนนคูณ ม.๔ - บ้าน โนนทอง ม ๑๖ (คุ้มเอ็กอ้าก)	เพื่อให้ประชาชนมีความสะดวก ในการสัญจร อย่างปลอดภัย	ถนน คสล.ขนาด ๔*๙๕๐ ม.		๓,๐๐๐,๐๐๐	๓,๐๐๐,๐๐๐			ประชาชน ร้อยละ ๙๐ ได้ รับความสะดวก	ประชาชนได้รับความสะดวก ในการสัญจร	กช.
๘๗	โครงการก่อสร้างถนน คสล.สายทาง A๔-D๔ หมู่ที่๔	เพื่อให้ประชาชนมีความสะดวก ในการสัญจร อย่างปลอดภัย	ถนน คสล.ขนาด ๖*๒๕๒ ม.		๓๐๐,๐๐๐				ประชาชน ร้อยละ ๙๐ ได้ รับความสะดวก	ประชาชนได้รับความสะดวก ในการสัญจร	กช.
๘๘	โครงการก่อสร้างถนน คสล.สายทาง B๔-E๔ หมู่ที่๔	เพื่อให้ประชาชนมีความสะดวก ในการสัญจร อย่างปลอดภัย	ถนน คสล.ขนาด ๖*๒๕๘ ม.		๙๐๐,๐๐๐				ประชาชน ร้อยละ ๙๐ ได้ รับความสะดวก	ประชาชนได้รับความสะดวก ในการสัญจร	กช.
๘๙	โครงการก่อสร้างถนน คสล.สายทาง J๔-K๔ หมู่ที่๔	เพื่อให้ประชาชนมีความสะดวก ในการสัญจร อย่างปลอดภัย	ถนน คสล.ขนาด ๖*๘๕ ม.		๓๐๐,๐๐๐				ประชาชน ร้อยละ ๙๐ ได้ รับความสะดวก	ประชาชนได้รับความสะดวก ในการสัญจร	กช.
๙๐	โครงการก่อสร้างถนน คสล.สายทาง L๔-M๔ หมู่ที่๔	เพื่อให้ประชาชนมีความสะดวก ในการสัญจร อย่างปลอดภัย	ถนน คสล.ขนาด ๖*๘๕ ม.		๓๐๐,๐๐๐				ประชาชน ร้อยละ ๙๐ ได้ รับความสะดวก	ประชาชนได้รับความสะดวก ในการสัญจร	กช.

ที่	โครงการ	วัตถุประสงค์	เป้าหมาย (ผลผลิตของโครงการ)	งบประมาณ					ตัวชี้วัด	ผลที่คาดว่าจะได้รับ	หน่วยงาน ที่รับผิดชอบ หลัก
				๒๕๖๖ (บาท)	๒๕๖๗ (บาท)	๒๕๖๘ (บาท)	๒๕๖๙ (บาท)	๒๕๗๐ (บาท)			
๙๑	โครงการก่อสร้างถนน คสล.ภายในหมู่บ้านโนนคุณ หมู่ที่ ๔ - ป่าช้า	เพื่อให้ประชาชนมีความสะดวก ในการสัญจร อย่างปลอดภัย	ถนน คสล.ขนาด ๖*๘๓ ม.	๑๐๐,๐๐๐					ประชาชน ร้อยละ ๙๐ ได้ ได้รับความสะดวก	ประชาชนได้รับความสะดวก ในการสัญจร	กช.
๙๒	โครงการก่อสร้างถนนคอนกรีตเสริมเหล็ก ชุมชนโนนคุณ หมู่ ๔	เพื่อให้ประชาชนมีความสะดวก ในการสัญจร อย่างปลอดภัย	ถนน คสล. ขนาด ๖x๑๕๒x๐.๑๕ ม.		๕๐๐,๐๐๐				ประชาชน ร้อยละ ๙๐ ได้ ได้รับความสะดวก	ประชาชนได้รับความสะดวก ในการสัญจร	กช.
๙๓	โครงการก่อสร้างถนนคอนกรีตเสริมเหล็ก สายโนนคุณ หมู่ที่ ๔- วังโปรง หมู่ ๓	เพื่อให้ประชาชนมีความสะดวก ในการสัญจร อย่างปลอดภัย	ถนน คสล. ขนาด ๖.๐๐x๓๐.๐๐x๐.๑๕ ม.		๑๐๐,๐๐๐				ประชาชน ร้อยละ ๙๐ ได้ ได้รับความสะดวก	ประชาชนได้รับความสะดวก ในการสัญจร	กช.
๙๔	โครงการก่อสร้างถนน คสล.สายบ้านโนนคุณ หมู่ที่ ๔ กลุ่มที่ ๕	เพื่อให้ประชาชนมีความสะดวก ในการสัญจร อย่างปลอดภัย	ถนน คสล. ขนาด ๖x๑๕๒x๐.๑๕ ม.		๕๐๐,๐๐๐				ประชาชน ร้อยละ ๙๐ ได้ ได้รับความสะดวก	ประชาชนได้รับความสะดวก ในการสัญจร	กช.
๙๕	โครงการก่อสร้างถนนคอนกรีตเสริมเหล็กภายใน หมู่บ้านโนนคุณ หมู่ที่ ๔- ซอยลานน้อย	เพื่อให้ประชาชนมีความสะดวก ในการสัญจร อย่างปลอดภัย	กว้าง ๔.๐๐ เมตร ระยะทาง ๓๙๐.๐๐ เมตร หนา ๐.๑๕ เมตร		๙๐๐,๐๐๐				ประชาชนร้อยละ ๙๐ ได้รับความ สะดวก	ประชาชนมีความสะดวก ในการสัญจร อย่าง ปลอดภัย	กองช่าง
๙๖	โครงการก่อสร้างถนนคอนกรีตเสริมเหล็กหมู่บ้าน โนนคุณ หมู่ที่ ๔ - โปรงกระทาย	เพื่อให้ประชาชนมีความสะดวก ในการสัญจร อย่างปลอดภัย	กว้าง ๕.๐๐ เมตร ระยะทาง ๒,๖๕๐.๐๐ เมตร หนา ๐.๑๕ เมตร	๙,๘๗๔,๐๐๐	๙,๘๗๔,๐๐๐				ประชาชนร้อยละ ๙๐ ได้รับความ สะดวก	ประชาชนมีความสะดวก ในการสัญจร อย่าง ปลอดภัย	กองช่าง
๙๗	<b>ลูกรัง</b> โครงการปรับปรุงถนนลูกรังเพื่อการเกษตร สาย ชุมชนโนนคุณ หมู่ที่ ๔ (คุ้มโนนค่าน้อย) - โคกก้านโก	เพื่อให้ประชาชนมีความสะดวก ในการสัญจร อย่างปลอดภัย	ถนนลูกรัง ขนาด ๕*๒,๖๐๐ ม.		๕๐๐,๐๐๐				ประชาชน ร้อยละ ๙๐ ได้ ได้รับความสะดวก	ประชาชนได้รับความสะดวก ในการสัญจร	กช.

ที่	โครงการ	วัตถุประสงค์	เป้าหมาย (ผลผลิตของโครงการ)	งบประมาณ					ตัวชี้วัด	ผลที่คาดว่าจะได้รับ	หน่วยงาน ที่รับผิดชอบ หลัก
				๒๕๖๖ (บาท)	๒๕๖๗ (บาท)	๒๕๖๘ (บาท)	๒๕๖๙ (บาท)	๒๕๗๐ (บาท)			
๙๘	โครงการก่อสร้างถนนลูกรังสายโนนคูณ หมู่ที่ ๔ - โโคกสนั่น	เพื่อให้ประชาชนมีความสะดวก ในการสัญจร อย่างปลอดภัย	ถนนลูกรัง ขนาด ๕*๒,๓๐๐ ม.		๕๐๐,๐๐๐				ประชาชน ร้อยละ ๙๐ ได้ รับความสะดวก	ประชาชนได้รับความสะดวก ในการสัญจร	กช.
๙๙	โครงการขงหินคลุกทางการเกษตรสายถนนลาดยาง ห้วยบักคู้	เพื่อให้ประชาชนมีความสะดวก ในการสัญจร อย่างปลอดภัย	ถนนลูกรัง ขนาด ๘*๖,๑๐๐ ม.	๑๐๐,๐๐๐					ประชาชน ร้อยละ ๙๐ ได้ รับความสะดวก	ประชาชนได้รับความสะดวก ในการสัญจร	กช.
๑๐๐	โครงการก่อสร้างถนนลูกรังสายแยกโปรงกระต่าย หมู่ที่ ๔ - โคม่วง	เพื่อให้ประชาชนมีความสะดวก ในการสัญจร อย่างปลอดภัย	ถนนลูกรัง ขนาด ๖*๔,๐๐๐ ม.		๕๐๐,๐๐๐				ประชาชน ร้อยละ ๙๐ ได้ รับความสะดวก	ประชาชนได้รับความสะดวก ในการสัญจร	กช.
๑๐๑	โครงการปรับปรุงผิวจราจรลงหินคลุกทางการ เกษตรบ้านโนนคูณ หมู่ที่ ๔ - บ้านโนนทอง หมู่ที่ ๑๖ ห้วยบักคู้	เพื่อให้ประชาชนมีความสะดวก ในการสัญจร อย่างปลอดภัย	ถนนลูกรัง ขนาด ๕*๔,๔๐๐ ม.	๒๐๐,๐๐๐					ประชาชน ร้อยละ ๙๐ ได้ รับความสะดวก	ประชาชนได้รับความสะดวก ในการสัญจร	กช.
๑๐๒	โครงการปรับปรุงถนนดินเสริมผิวหินคลุก สายชุมชนโนนคูณ หมู่ที่ ๔ - ชุมชนวังโปรง หมู่ที่ ๓	เพื่อให้ประชาชนมีความสะดวก ในการสัญจร อย่างปลอดภัย	ถนนลูกรัง ขนาด ๖*๑,๐๐๐ ม.		๕๐๐,๐๐๐				ร้อยละ ๙๐ ได้ รับความสะดวก	ประชาชนได้รับความสะดวก ในการสัญจร	กองช่าง
๑๐๓	<b>ประปา/ชุดลอก/ร่องระบายน้ำ</b> โครงการก่อสร้างระบบประปาในหมู่บ้าน หมู่ที่ ๔	เพื่อให้มีสาธารณูปโภคพื้นฐาน ครอบคลุมในพื้นที่	ระบบประปา /เครื่อง กรองน้ำ จำนวน ๑ ชุด		๑๐๐,๐๐๐				ประชาชนมี ความพึงพอใจ ร้อยละ ๙๐	มีสาธารณูปโภคพื้นฐาน ที่ครอบคลุมในพื้นที่	กช.

แบบ ผ.๐๒

ที่	โครงการ	วัตถุประสงค์	เป้าหมาย (ผลผลิตของโครงการ)	งบประมาณ					ตัวชี้วัด	ผลที่คาดว่าจะได้รับ	หน่วยงาน ที่รับผิดชอบ หลัก
				๒๕๖๖ (บาท)	๒๕๖๗ (บาท)	๒๕๖๘ (บาท)	๒๕๖๙ (บาท)	๒๕๗๐ (บาท)			
๑๐๔	โครงการก่อสร้างร่องระบายน้ำภายในชุมชนบ้านโนนคูณ หมู่ที่ ๔	เพื่อให้การระบายน้ำในชุมชนเป็นไปอย่างสะดวก ไม่มีน้ำท่วมขัง	ท่อผ่าซีกขนาด ๑.๐๐x๒๒๕ ม ร่องระบายน้ำ คสล. ขนาด ๐.๓๐*๑*๒๒๕ ม.	๑๒๐,๐๐๐		๑๒๐,๐๐๐			ประชาชนมีความพึงพอใจ ร้อยละ ๘๐	การระบายน้ำในชุมชนเป็นไปอย่างสะดวก ไม่มีน้ำท่วมขัง	กช.
๑๐๕	โครงการปรับปรุง ซ่อมแซม ระบบบำบัดน้ำเสีย ดิมได้ หมู่ที่ ๔	เพื่อให้มีสาธารณูปโภคพื้นฐานครอบคลุมในพื้นที่	ระบบประปา /เครื่องกรองน้ำ จำนวน ๑ ชุด	๑๐๐,๐๐๐		๑๐๐,๐๐๐			ประชาชนมีความพึงพอใจ ร้อยละ ๙๐	มีสาธารณูปโภคพื้นฐานที่ครอบคลุมในพื้นที่	กช.
๑๐๖	โครงการขุดลอกลำห้วยยาง - บ้านโนนคูณ หมู่ ๔	เพื่อให้การระบายน้ำในชุมชนเป็นไปอย่างสะดวก ไม่มีน้ำท่วมขัง	ท่อผ่าซีกขนาด ๑.๐๐x๒๒๕ ม ร่องระบายน้ำ คสล. ขนาด ๐.๓๐*๑*๒๒๕ ม.	๑๒๐,๐๐๐		๑๒๐,๐๐๐		๑๒๐,๐๐๐	ประชาชนมีความพึงพอใจ ร้อยละ ๘๐	การระบายน้ำในชุมชนเป็นไปอย่างสะดวก ไม่มีน้ำท่วมขัง	กช.
	โครงการขุดลอกหนองบงตลอดสาย	เพื่อให้ประชาชนในพื้นที่ใช้เพื่อการเกษตร	กว้าง ๖ เมตร ยาว ๓๐๐๐ เมตร	๕๐๐,๐๐๐					ประชาชนมีความพึงพอใจ ร้อยละ ๘๐	ประชาชนสามารถใช้เพื่อการเกษตรได้ เพิ่มรายได้ในครัวเรือน	กช.
๑๐๗	<b>ที่ดิน/สิ่งก่อสร้าง</b> ก่อสร้างอาคารอเนกประสงค์ทรงโดม บ้านโนนคูณ	เพื่อให้ประชาชนมีสถานที่ใช้ประกอบกิจกรรมร่วมกัน	อาคารอเนกประสงค์		๕๐๐,๐๐๐		๕๐๐,๐๐๐		ความพึงพอใจ ร้อยละ ๙๐	ประชาชนมีสถานที่ใช้ประกอบกิจกรรมร่วมกัน	กองช่าง
๑๐๘	<b>หมู่ ๕ บ้านทุ่งโพธิ์ลาดยาง</b> โครงการเสริมผิวทางแอสฟัลติก ชุมชนทุ่งโพธิ์ หมู่ที่ ๕ - โคกม่วง (ช่วงที่๒) (นภ.ถ.๑๔๐๐๓)	เพื่อให้ประชาชนมีถนนที่ได้มาตรฐานใช้ในการสัญจร	ถนนผิวทางแอสฟัลติก ขนาด๘.๐๐x๒๘๐.๐๐ X๐.๐๔ ม.		๑,๐๐๐,๐๐๐		๑,๐๐๐,๐๐๐		ประชาชน ร้อยละ ๙๐ ได้รับความสะดวก	ประชาชนมีถนนที่ได้มาตรฐานใช้ในการสัญจร	กช.
๑๐๙	<b>คสล.</b> โครงการต่อเติมศาลาพักญาติ ชุมชนทุ่งโพธิ์ หมู่ที่ ๕	เพื่อให้ประชาชนมีสถานที่ใช้ประกอบกิจกรรมร่วมกัน	ลานคอนกรีตเสริมเหล็ก ขนาดพื้นที่ไม่น้อยกว่า ๓๐๐ ตรม.		๒๐๐,๐๐๐		๒๐๐,๐๐๐		ประชาชนมีความพึงพอใจ ร้อยละ ๙๐	ประชาชนมีสถานที่ใช้ประกอบกิจกรรมร่วมกัน	กช.

แบบ ผ.๐๒

ที่	โครงการ	วัตถุประสงค์	เป้าหมาย (ผลผลิตของโครงการ)	งบประมาณ					ตัวชี้วัด	ผลที่คาดว่าจะได้รับ	หน่วยงาน ที่รับผิดชอบ หลัก
				๒๕๖๖ (บาท)	๒๕๖๗ (บาท)	๒๕๖๘ (บาท)	๒๕๖๙ (บาท)	๒๕๗๐ (บาท)			
๑๑๐	โครงการซ่อมสร้างถนน คสล.สายทุ่งโพธิ์ หมู่ที่๕ – ชุมชนวังโปรง หมู่ที่๓	เพื่อให้ประชาชนมีความสะดวก ในการสัญจร อย่างปลอดภัย	ถนน คสล. ขนาด ๖*๑,๕๐๐ ม.		๕,๐๐๐,๐๐๐		๕,๐๐๐,๐๐๐		ประชาชน ร้อยละ ๙๐ ได้ รับความสะดวก	ประชาชนได้รับความสะดวก ในการสัญจร	กช.
๑๑๑	โครงการก่อสร้างถนน คสล.รอบหมู่บ้าน ทางด้านทิศ ตะวันตก	เพื่อให้ประชาชนมีความสะดวก ในการสัญจร อย่างปลอดภัย	ถนน คสล. ขนาด ๖*๓๗๖ ม.	๑,๐๐๐,๐๐๐					ประชาชน ร้อยละ ๙๐ ได้ รับความสะดวก	ประชาชนได้รับความสะดวก ในการสัญจร	กช.
๑๑๒	โครงการก่อสร้างถนน คสล. บ้านทุ่งโพธิ์ - ฝ่ายน้ำล้น	เพื่อให้ประชาชนมีความสะดวก ในการสัญจร อย่างปลอดภัย	ถนน คสล. ขนาด ๖*๓๔๕ ม.		๑,๐๐๐,๐๐๐		๑,๐๐๐,๐๐๐		ประชาชน ร้อยละ ๙๐ ได้ รับความสะดวก	ประชาชนได้รับความสะดวก ในการสัญจร	กช.
๑๑๓	โครงการก่อสร้างถนนทางเท้า คสล. ภายในหมู่บ้าน ทุ่งโพธิ์ หมู่ที่ ๕ - ดอนปู่ตา	เพื่อให้ประชาชนมีความสะดวก ในการสัญจร อย่างปลอดภัย	ถนน คสล. ขนาด ๖*๒๕๕ ม.	๓๕๐,๐๐๐					ประชาชน ร้อยละ ๙๐ ได้ รับความสะดวก	ประชาชนได้รับความสะดวก ในการสัญจร	กช.
๑๑๔	โครงการก่อสร้างถนนคอนกรีตเสริมเหล็กบ้านทุ่งโพธิ์ หมู่ที่๕ - ป่าช้า	เพื่อให้ประชาชนมีความสะดวก ในการสัญจร อย่างปลอดภัย	ถนน คสล. ขนาด ๕*๒,๐๓๐ ม.	๗,๖๕๘,๐๐๐	๗,๖๕๘,๐๐๐				ประชาชน ร้อยละ ๙๐ ได้ รับความสะดวก	ประชาชนได้รับความสะดวก ในการสัญจร	กช.
๑๑๕	โครงการก่อสร้างถนน คสล.สายทาง I๕-L๕ หมู่ที่๕	เพื่อให้ประชาชนมีความสะดวก ในการสัญจร อย่างปลอดภัย	ถนน คสล. ขนาด ๖*๒๕๖ ม.		๙๐๐,๐๐๐		๙๐๐,๐๐๐		ประชาชน ร้อยละ ๙๐ ได้ รับความสะดวก	ประชาชนได้รับความสะดวก ในการสัญจร	กช.

แบบ ผ.๐๒

ที่	โครงการ	วัตถุประสงค์	เป้าหมาย (ผลผลิตของโครงการ)	งบประมาณ					ตัวชี้วัด	ผลที่คาดว่าจะได้รับ	หน่วยงาน ที่รับผิดชอบ หลัก
				๒๕๖๖	๒๕๖๗	๒๕๖๘	๒๕๖๙	๒๕๗๐			
				(บาท)	(บาท)	(บาท)	(บาท)	(บาท)			
๑๑๖	โครงการขยายถนน คสล.พร้อมรางระบายน้ำและ ฝายปิด บ้านทุ่งโพธิ์ หมู่ที่ ๕	เพื่อให้ประชาชนมีความสะดวก ในการสัญจร อย่างปลอดภัย	ถนน คสล. ขนาด ๖*๑,๐๐๐ ม. ร่องระบายน้ำ คสล. ขนาด๑๐.๓๐x๑๕,๐๐๐ เมตร		๖๐๐,๐๐๐		๖๐๐,๐๐๐		ประชาชน ร้อยละ ๙๐ ได้ รับความสะดวก	ประชาชนได้รับความสะดวก ในการสัญจร	กช.
๑๑๗	โครงการก่อสร้างถนนคอนกรีตเสริมเหล็กภายใน หมู่บ้านทุ่งโพธิ์ หมู่ที่ ๕ - ซอยข้างวัด	เพื่อให้ประชาชนมีความสะดวกใน การสัญจร อย่างปลอดภัย	กว้าง ๓.๐๐ เมตร ระยะทาง ๒๘๐.๐๐ เมตร หนา ๐.๑๕ เมตร		๕๐๐,๐๐๐		๕๐๐,๐๐๐		ประชาชนร้อย ละ ๙๐ ได้ รับความสะดวก	ประชาชนมีความสะดวกใน การสัญจร อย่างปลอดภัย	กองช่าง
๑๑๘	โครงการก่อสร้างถนนคอนกรีตเสริมเหล็กถนนภายใน หมู่บ้านทุ่งโพธิ์ หมู่ที่ ๕ - ฝายน้ำล้น	เพื่อให้ประชาชนมีความสะดวกใน การสัญจร อย่างปลอดภัย	กว้าง ๔.๐๐ เมตร ระยะทาง ๗๐๐.๐๐ เมตร หนา ๐.๑๕ เมตร		๑,๕๐๐,๐๐๐		๑,๕๐๐,๐๐๐		ประชาชนร้อย ละ ๙๐ ได้ รับความสะดวก	ประชาชนมีความสะดวกใน การสัญจร อย่างปลอดภัย	กองช่าง
๑๑๙	<b>ลูกรัง</b> โครงการขยายไหล่ทางบ้านทุ่งโพธิ์ หมู่ที่ ๕ - นาอุดม	เพื่อให้ประชาชนมีความสะดวก ในการสัญจร อย่างปลอดภัย	ไหล่ทางลูกรัง ข้างละ๖๐ ซม.		๕๐๐,๐๐๐		๕๐๐,๐๐๐		ประชาชน ร้อยละ ๙๐ ได้ รับความสะดวก	ประชาชนได้รับความสะดวก ในการสัญจร	กช.
๑๒๐	โครงการก่อสร้างถนนลูกรังสายทุ่งโพธิ์ หมู่ที่ ๕ - สามแยกไปดอนเล่า	เพื่อให้ประชาชนมีความสะดวก ในการสัญจร อย่างปลอดภัย	ถนนลูกรัง ขนาด ๖*๑๓๗ ม.		๒๐๐,๐๐๐		๒๐๐,๐๐๐		ประชาชน ร้อยละ ๙๐ ได้ รับความสะดวก	ประชาชนได้รับความสะดวก ในการสัญจร	กช.
๑๒๑	โครงการปรับปรุงถนนลูกรังเพื่อการเกษตร สาย ป่าช้า ชุมชนทุ่งโพธิ์ หมู่ที่ ๕ - บ้านหนองขาม	เพื่อให้ประชาชนมีความสะดวก ในการสัญจร อย่างปลอดภัย	ถนนลูกรัง ขนาด ๖*๑,๘๐๐ ม.	๕๐๐,๐๐๐					ประชาชน ร้อยละ ๙๐ ได้ รับความสะดวก	ประชาชนได้รับความสะดวก ในการสัญจร	กช.
๑๒๒	โครงการก่อสร้างถนนลูกรังสายโค้งทุ่งโพธิ์ หมู่ที่ ๕ - แยกห้วยสับฟ้า	เพื่อให้ประชาชนมีความสะดวก ในการสัญจร อย่างปลอดภัย	ถนนลูกรัง ขนาด ๕*๒,๒๐๐ ม.		๗๐๐,๐๐๐		๗๐๐,๐๐๐		ประชาชน ร้อยละ ๙๐ ได้ รับความสะดวก	ประชาชนได้รับความสะดวก ในการสัญจร	กช.

แบบ ผ.๐๒

ที่	โครงการ	วัตถุประสงค์	เป้าหมาย (ผลผลิตของโครงการ)	งบประมาณ					ตัวชี้วัด	ผลที่คาดว่าจะได้รับ	หน่วยงาน ที่รับผิดชอบ หลัก
				๒๕๖๖ (บาท)	๒๕๖๗ (บาท)	๒๕๖๘ (บาท)	๒๕๖๙ (บาท)	๒๕๗๐ (บาท)			
๑๒๓	<b>ประปา/ชุดลอก/ร่องระบายน้ำ</b> โครงการชุดร่องระบายน้ำในชุมชน หมู่ที่ ๕	เพื่อให้การระบายน้ำในชุมชน เป็นไปอย่างสะดวก ไม่มีน้ำท่วมขัง	ท่อผ่าซีกขนาด ๑.๐๐x๒๒๕ มม ร่องระบายน้ำ คสล. ขนาด ๐.๓๐*๑*๒๒๕ ม.		๓๐๐,๐๐๐		๓๐๐,๐๐๐		ประชาชนมี ความพึงพอใจ ร้อยละ ๘๐	การระบายน้ำในชุมชน เป็นไปอย่างสะดวก ไม่มีน้ำท่วมขัง	กช.
๑๒๔	<b>หมู่ที่ ๖ บ้านวังแคน ลาดยาง</b> โครงการซ่อมสร้างถนนลาดยางสายวังแคน หมู่ที่ ๖- วังไฮ	เพื่อให้ประชาชนมีถนนที่ได้ มาตรฐานใช้ในการสัญจร	ถนนลาดยาง ขนาด ๑๐*๓,๐๐๐ ม.		๑๐,๐๐๐,๐๐๐		๑๐,๐๐๐,๐๐๐		ประชาชน ร้อยละ ๙๐ ได้ รับความสะดวก	ประชาชนได้รับความ สะดวกในการสัญจร	กช.
๑๒๕	<b>คสล.</b> โครงการก่อสร้างถนน คสล.สายบ้านวังแคน หมู่ที่ ๖ - บ้านโต้งไต้น หมู่ ๗	เพื่อให้ประชาชนมีความสะดวก ในการสัญจร อย่างปลอดภัย	ถนน คสล. ขนาด ๖* ๔,๐๐๐ ม.		๑๐,๐๐๐,๐๐๐		๑๐,๐๐๐,๐๐๐		ประชาชน ร้อยละ ๙๐ ได้ รับความสะดวก	ประชาชนได้รับความ สะดวกในการสัญจร	กช.
๑๒๖	โครงการก่อสร้างถนนคอนกรีตเสริมเหล็ก ภายในชุมชนวังแคน หมู่ที่ ๖ ซอยกลุ่ม ๓	เพื่อให้ประชาชนมีความสะดวกใน การสัญจร อย่างปลอดภัย	กว้าง ๔.๐๐ เมตร ระยะทาง ๗๒.๐๐ เมตร หนา ๐.๑๕ เมตร		๒๙๐,๐๐๐		๒๙๐,๐๐๐		ประชาชนร้อย ละ ๙๐ ได้รับความสะดวก	ประชาชนมีความสะดวกใน การสัญจร อย่างปลอดภัย	กองช่าง
๑๒๗	โครงการก่อสร้างถนนคอนกรีตเสริมเหล็ก ภายในชุมชนวังแคน หมู่ที่ ๖ ซอยกลุ่ม ๖ ช่วงที่ ๑	เพื่อให้ประชาชนมีความสะดวกใน การสัญจร อย่างปลอดภัย	กว้าง ๔.๐๐ เมตร ระยะทาง ๕๘.๐๐ เมตร หนา ๐.๑๕ เมตร		๒๙๐,๐๐๐		๒๙๐,๐๐๐		ประชาชนร้อย ละ ๙๐ ได้รับความสะดวก	ประชาชนมีความสะดวกใน การสัญจร อย่างปลอดภัย	กองช่าง
๑๒๘	โครงการก่อสร้างถนนคอนกรีตเสริมเหล็ก ภายในชุมชนวังแคน หมู่ที่ ๖ ซอยกลุ่ม ๗	เพื่อให้ประชาชนมีความสะดวกใน การสัญจร อย่างปลอดภัย	กว้าง ๔.๐๐ เมตร ระยะทาง ๑๔.๐๐ เมตร หนา ๐.๑๕ เมตร		๔๐,๐๐๐		๔๐,๐๐๐		ประชาชนร้อย ละ ๙๐ ได้รับความสะดวก	ประชาชนมีความสะดวกใน การสัญจร อย่างปลอดภัย	กองช่าง
๑๒๙	โครงการก่อสร้างถนนคอนกรีตเสริมเหล็กภายในชุมชน วังแคน หมู่ที่ ๖ ซอยรอบหมู่บ้าน	เพื่อให้ประชาชนมีความสะดวกใน การสัญจร อย่างปลอดภัย	กว้าง ๕.๐๐ เมตร ระยะทาง ๓๐๐.๐๐ เมตร หนา ๐.๑๕ เมตร	๘๕๐,๐๐๐		๘๕๐,๐๐๐			ประชาชนร้อย ละ ๙๐ ได้รับความสะดวก	ประชาชนมีความสะดวกใน การสัญจร อย่างปลอดภัย	กองช่าง

แบบ ผ.๐๒

												แบบ ผ.๐๒
ที่	โครงการ	วัตถุประสงค์	เป้าหมาย (ผลผลิตของโครงการ)	งบประมาณ					ตัวชี้วัด	ผลที่คาดว่าจะได้รับ	หน่วยงาน ที่รับผิดชอบ หลัก	
				๒๕๖๖ (บาท)	๒๕๖๗ (บาท)	๒๕๖๘ (บาท)	๒๕๖๙ (บาท)	๒๕๗๐ (บาท)				
๑๓๐	โครงการก่อสร้างถนนคอนกรีตเสริมเหล็กภายใน ชุมชนวังแคน หมู่ที่ ๖ ขอยวังแคนไปโปร่งอะกลาง	เพื่อให้ประชาชนมีความสะดวก ในการสัญจร อย่างปลอดภัย	กว้าง ๕.๐๐ เมตร ระยะทาง ๗๑.๐๐ เมตร หนา ๐.๑๕ เมตร	๒๐๐,๐๐๐		๒๐๐,๐๐๐			ประชาชนร้อยละ ๙๐ ได้รับความ สะดวก	ประชาชนมีความสะดวก ในการสัญจร อย่าง ปลอดภัย	กองช่าง	
๑๓๑	โครงการก่อสร้างถนนในซอยหมู่บ้าน บ้านวังแคน หมู่ที่ ๖	เพื่อให้ประชาชนมีความสะดวก ในการสัญจร อย่างปลอดภัย	กว้าง ๓.๐๐ เมตร ระยะทาง ๗๙.๐๐ เมตร หนา ๐.๑๕ เมตร	๑๓๐,๐๐๐		๕๐๐,๐๐๐			ประชาชนร้อยละ ๙๐ ได้รับความ สะดวก	ประชาชนมีความสะดวก ในการสัญจร อย่าง ปลอดภัย	กองช่าง	
๑๓๒	โครงการก่อสร้างขยายถนนคสล.รอบหมู่บ้าน หมู่ที่ ๖	เพื่อให้ประชาชนมีความสะดวก ในการสัญจร อย่างปลอดภัย	ถนน คสล. ขนาด ๖*๒๒๕ ม.	๘๐๐,๐๐๐					ประชาชน ร้อยละ ๙๐ ได้ รับความสะดวก	ประชาชนได้รับความ สะดวกในการสัญจร	กช.	
๑๓๓	โครงการก่อสร้างถนน คสล.ภายในชุมชนวังแคน ม.๖ ชุมชนคิมน้ำเกลี้ยง ม.๑๑	เพื่อให้ประชาชนมีความสะดวก ในการสัญจร อย่างปลอดภัย	ถนน คสล. ขนาด ๖*๒๐๙ ม.	๒,๐๐๐,๐๐๐					ประชาชน ร้อยละ ๙๐ ได้ รับความสะดวก	ประชาชนได้รับความ สะดวกในการสัญจร	กช.	
๑๓๔	โครงการก่อสร้างถนนคอนกรีตเสริมเหล็กบ้านวังแคน หมู่ที่ ๖ - ห้วยช้างหล่ม - บ้านคิมน้ำเกลี้ยง หมู่ที่ ๑๑	เพื่อให้ประชาชนมีความสะดวก ในการสัญจร อย่างปลอดภัย	ถนน คสล. ขนาด ๕*๓,๓๐๐ ม.	๙,๙๑๓,๐๐๐	๙,๙๑๓,๐๐๐				ประชาชน ร้อยละ ๙๐ ได้ รับความสะดวก	ประชาชนได้รับความ สะดวกในการสัญจร	กช.	
๑๓๕	โครงการก่อสร้างท่อลอดเหลี่ยม วังแคน - ลำห้วยนา	เพื่อให้ประชาชนมีความสะดวก ในการสัญจร อย่างปลอดภัย	ท่อลอดเหลี่ยม		๑๕๐,๐๐๐				ประชาชน ร้อยละ ๙๐ ได้ รับความสะดวก	ประชาชนได้รับความ สะดวกในการสัญจร	กช.	
๑๓๖	โครงการก่อสร้างถนนทางเท้า คสล. ภายในบ้าน วังแคน - ห้วยนา	เพื่อให้ประชาชนมีความสะดวก ในการเดินทาง อย่างปลอดภัย	ทางเท้าคสล.	๑๐๐,๐๐๐					ประชาชน ร้อยละ ๙๐ ได้ รับความสะดวก	ประชาชนได้รับความ สะดวกในการสัญจร	กช.	

ที่	โครงการ	วัตถุประสงค์	เป้าหมาย (ผลผลิตของโครงการ)	งบประมาณ					ตัวชี้วัด	ผลที่คาดว่าจะได้รับ	หน่วยงาน ที่รับผิดชอบ หลัก
				๒๕๖๖ (บาท)	๒๕๖๗ (บาท)	๒๕๖๘ (บาท)	๒๕๖๙ (บาท)	๒๕๗๐ (บาท)			
๑๓๗	โครงการก่อสร้างถนน คสล.ภายในบ้าน วังแคน ม.๖	เพื่อให้ประชาชนมีความสะดวก ในการสัญจร อย่างปลอดภัย	ถนน คสล.	๑๐๐,๐๐๐					ประชาชน ร้อยละ ๙๐ ได้ รับความสะดวก	ประชาชนได้รับความ สะดวกในการสัญจร	กช.
๑๓๘	โครงการก่อสร้างท่อลอดเหลี่ยม คสล. ลำห้วยกอก ม. ๖	เพื่อให้ประชาชนมีความสะดวก ในการสัญจร อย่างปลอดภัย	ถนน คสล. ขนาด ๖x๑๕๒x๐.๑๕ ม.	๓๐๐,๕๐๐					ประชาชน ร้อยละ ๙๐ ได้ รับความสะดวก	ประชาชนได้รับความ สะดวกในการสัญจร	กช.
๑๓๙	<b>ลูกรัง</b> โครงการซ่อมแซมถนนลูกรังวังแคน-โปงอะราว หมู่ที่ ๖	เพื่อให้ประชาชนมีความสะดวก ในการสัญจร อย่างปลอดภัย	ถนนลูกรัง ขนาด ๕*๑,๐๐๐ ม.		๕๐๐,๐๐๐		๕๐๐,๐๐๐		ประชาชน ร้อยละ ๙๐ ได้ รับความสะดวก	ประชาชนได้รับความ สะดวกในการสัญจร	กช.
๑๔๐	โครงการก่อสร้างถนนเพื่อการเกษตรสายป่าช้า- ห้วยบัง หมู่ที่ ๖	เพื่อให้ประชาชนมีความสะดวก ในการสัญจร อย่างปลอดภัย	ถนนลูกรัง ขนาด ๕*๑,๐๐๐ ม.	๕๐๐,๐๐๐		๕๐๐,๐๐๐			ประชาชน ร้อยละ ๙๐ ได้ รับความสะดวก	ประชาชนได้รับความ สะดวกในการสัญจร	กช.
๑๔๑	โครงการปรับปรุงถนนลูกรังเพื่อการเกษตร สายชุมชนวังแคน หมู่ที่ ๖ - ลำห้วยนา - ห้วย ข้างหล่ม	เพื่อให้ประชาชนมีความสะดวก ในการสัญจร อย่างปลอดภัย	ถนนลูกรัง ขนาด ๕*๑,๐๐๐ ม.	๕๐๐,๐๐๐		๕๐๐,๐๐๐			ประชาชน ร้อยละ ๙๐ ได้ รับความสะดวก	ประชาชนได้รับความ สะดวกในการสัญจร	กช.
๑๔๒	โครงการก่อสร้างถนนลูกรังภายในชุมชนวังแคน หมู่ที่๖ เส้นที่ ๑	เพื่อให้ประชาชนมีความสะดวก ในการสัญจรอย่างปลอดภัย	ถนนลูกรัง ขนาด ๖*๑,๗๐๐ ม.	๕๐๐,๐๐๐		๕๐๐,๐๐๐			ประชาชน ร้อยละ ๙๐ ได้ รับความสะดวก	ประชาชนได้รับความ สะดวกในการสัญจร	กช.

ที่	โครงการ	วัตถุประสงค์	เป้าหมาย (ผลผลิตของโครงการ)	งบประมาณ					ตัวชี้วัด	ผลที่คาดว่าจะได้รับ	หน่วยงาน ที่รับผิดชอบ หลัก
				๒๕๖๖ (บาท)	๒๕๖๗ (บาท)	๒๕๖๘ (บาท)	๒๕๖๙ (บาท)	๒๕๗๐ (บาท)			
๑๔๓	โครงการก่อสร้างถนนลูกรังภายในชุมชนวังแคน หมู่ที่๖ เส้นที่ ๒	เพื่อให้ประชาชนมีความสะดวกในการสัญจร อย่างปลอดภัย	ถนนลูกรัง ขนาด ๖*๖๒๐ ม.	๗๐๐,๐๐๐		๗๐๐,๐๐๐			ประชาชน ร้อยละ ๙๐ ได้ รับความสะดวก	ประชาชนได้รับความสะดวก ในการสัญจร	กช.
๑๔๔	โครงการก่อสร้างถนนลูกรังภายในชุมชนวังแคน หมู่ที่๖ เส้นที่ ๓	เพื่อให้ประชาชนมีความสะดวกในการสัญจร อย่างปลอดภัย	ถนนลูกรัง ขนาด ๖*๑,๔๐๐ ม.	๑,๐๐๐,๐๐๐		๑,๐๐๐,๐๐๐			ประชาชน ร้อยละ ๙๐ ได้ รับความสะดวก	ประชาชนได้รับความสะดวก ในการสัญจร	กช.
๑๔๕	โครงการก่อสร้างถนนลูกรังรอบวัดป่าสามัคคีธรรม ชุมชนวังแคน หมู่ที่๖ เส้น ๑	เพื่อให้ประชาชนมีความสะดวกในการสัญจร อย่างปลอดภัย	ถนนลูกรัง ขนาด ๖*๑,๐๐๐ ม.	๑,๐๐๐,๐๐๐		๑,๐๐๐,๐๐๐			ประชาชน ร้อยละ ๙๐ ได้ รับความสะดวก	ประชาชนได้รับความสะดวก ในการสัญจร	กช.
๑๔๖	โครงการก่อสร้างถนนลูกรังภายในวัดป่าสามัคคีธรรม ชุมชนวังแคน หมู่ที่๖ เส้น ๒	เพื่อให้ประชาชนมีความสะดวกในการสัญจร อย่างปลอดภัย	ถนนลูกรัง ขนาด ๖*๒๘๐ ม.		๓๐๐,๐๐๐		๓๐๐,๐๐๐		ประชาชน ร้อยละ ๙๐ ได้ รับความสะดวก	ประชาชนได้รับความสะดวก ในการสัญจร	กช.
๑๔๗	โครงการก่อสร้างถนนลูกรังสายชุมชนวังแคน หมู่ที่๖ ชุมชนวังโพน หมู่ที่๘	เพื่อให้ประชาชนมีความสะดวกในการสัญจร อย่างปลอดภัย	ถนนลูกรัง ขนาด ๕*๔,๔๐๐ ม.		๑,๐๐๐,๐๐๐		๑,๐๐๐,๐๐๐		ประชาชน ร้อยละ ๙๐ ได้ รับความสะดวก	ประชาชนได้รับความสะดวก ในการสัญจร	กช.
๑๔๘	<b>ประปา/ชุดลอก/ร่องระบายน้ำ</b> โครงการปรับปรุงระบบน้ำชุดลอกวัดป่าสามัคคีธรรม หมู่ที่ ๖	เพื่อกักเก็บน้ำสำหรับใช้ในการอุปโภค-บริโภค ได้ยาวนานขึ้น ในฤดูแล้ง	ชุดลอกสระ วัดป่าสามัคคี หมู่ที่ ๖ ปริมาณ ๑๐*๒๐*๕ ม.		๕๐๐,๐๐๐		๕๐๐,๐๐๐		ประชาชนมี ความพึงพอใจ ร้อยละ ๘๐	กักเก็บน้ำสำหรับใช้ในการ อุปโภค-บริโภคและการเกษตร ได้ยาวนานขึ้นในฤดูแล้ง	กช.

แบบ ผ.๐๒

ที่	โครงการ	วัตถุประสงค์	เป้าหมาย (ผลผลิตของโครงการ)	งบประมาณ					ตัวชี้วัด	ผลที่คาดว่าจะได้รับ	หน่วยงาน ที่รับผิดชอบ หลัก
				๒๕๖๖ (บาท)	๒๕๖๗ (บาท)	๒๕๖๘ (บาท)	๒๕๖๙ (บาท)	๒๕๗๐ (บาท)			
๑๔๙	โครงการติดตั้งเครื่องกรองน้ำดื่มให้บริการประชาชน หมู่ที่ ๖	เพื่อให้มีสาธารณูปโภคพื้นฐานครอบคลุมในพื้นที่	เครื่องกรองน้ำ จำนวน ๑ ชุด		๑๐๐,๐๐๐		๑๐๐,๐๐๐		ประชาชนมีความพึงพอใจ ร้อยละ ๙๐	มีสาธารณูปโภคพื้นฐานที่ครอบคลุมในพื้นที่	กช.
๑๕๐	โครงการปรับปรุงระบบท่อเมนจ่ายน้ำประปา ชุมชนวังแคน หมู่ที่ ๖	เพื่อให้มีสาธารณูปโภคพื้นฐานครอบคลุมในพื้นที่	วางท่อเมนประปา ขนาด ๒ นิ้ว หมู่ที่ ๖ ยาวประมาณ ๘๕๐ ม.		๒๐๐,๐๐๐		๒๐๐,๐๐๐		ประชาชนมีความพึงพอใจ ร้อยละ ๙๐	มีสาธารณูปโภคพื้นฐานที่ครอบคลุมในพื้นที่	กช.
๑๕๑	โครงการก่อสร้างระบบประปาหมู่บ้านแห่งที่ ๒ หมู่ที่ ๖	เพื่อให้มีสาธารณูปโภคพื้นฐานครอบคลุมในพื้นที่	ระบบประปาหมู่บ้าน แห่งที่ ๒ หมู่ที่ ๖		๒๐๐,๐๐๐		๒๐๐,๐๐๐		ประชาชนมีความพึงพอใจ ร้อยละ ๙๐	มีสาธารณูปโภคพื้นฐานที่ครอบคลุมในพื้นที่	กช.
๑๕๒	โครงการก่อสร้างร่องระบายน้ำภายในชุมชนวังแคน (กลุ่มที่ ๓) หมู่ที่ ๖	เพื่อให้การระบายน้ำในชุมชนเป็นไปอย่างสะดวก ไม่มีน้ำท่วมขัง	ท่อผ่าซีกขนาด ๑.๐๐x๒๒๕ ม ร่องระบายน้ำ คสล. ขนาด ๐.๓๐*๑*๒๒๕ ม.	๑๒๐,๐๐๐					ประชาชนมีความพึงพอใจ ร้อยละ ๘๐	การระบายน้ำในชุมชนเป็นไปอย่างสะดวก ไม่มีน้ำท่วมขัง	กช.
๑๕๓	โครงการก่อสร้างประปาหมู่บ้าน บ้านวังแคน หมู่ที่ ๖	เพื่อให้ประชาชนมีความสะดวกในการสัญจร อย่างปลอดภัย	ก่อสร้างประปาหมู่บ้าน	๒๐๐,๐๐๐		๒๐๐,๐๐๐			ประชาชนร้อยละ ๙๐ ได้รับความสะดวก	ประชาชนมีความสะดวก	กองช่าง
๑๕๔	<b>ที่ดิน/สิ่งก่อสร้าง</b> โครงการติดตั้งขายล้อมศาลาประชาคม บ้านวังแคน หมู่ที่ ๖	เพื่อให้ประชาชนมีความสะดวกในการสัญจร อย่างปลอดภัย	ติดตั้งขายล้อมศาลาประชาคม		๑๐๐,๐๐๐		๑๐๐,๐๐๐		ประชาชนร้อยละ ๙๐ ได้รับความพึงพอใจ	ประชาชนมีความสะดวกในการใช้ศาลามากขึ้น	กองช่าง
๑๕๕	โครงการก่อสร้างศาลาพักญาติหลังใหม่บริเวณป่าช้า บ้านวังแคน หมู่ที่ ๖	เพื่อให้ประชาชนมีความสะดวกในการสัญจร อย่างปลอดภัย	ก่อสร้างศาลาพักญาติหลังใหม่		๕๐๐,๐๐๐				ประชาชนร้อยละ ๙๐ ได้รับความสะดวก	ประชาชนได้ใช้ประโยชน์จากศาลา	กองช่าง

แบบ ผ.๐๒

ที่	โครงการ	วัตถุประสงค์	เป้าหมาย (ผลผลิตของโครงการ)	งบประมาณ					ตัวชี้วัด	ผลที่คาดว่าจะได้รับ	หน่วยงาน ที่รับผิดชอบ หลัก
				๒๕๖๖ (บาท)	๒๕๖๗ (บาท)	๒๕๖๘ (บาท)	๒๕๖๙ (บาท)	๒๕๗๐ (บาท)			
๑๕๖	หมู่ ๗ บ้านโต้งโต้น คสล. โครงการก่อสร้างศาลาประชาคม หมู่ที่ ๗	เพื่อให้ประชาชนมีความสะดวก ในการสัญจร อย่างปลอดภัย	ลานคอนกรีตเสริมเหล็ก ขนาดพื้นที่ไม่น้อยกว่า ๓๐๐ ตรม.		๕๐๐,๐๐๐		๕๐๐,๐๐๐		ประชาชนมี ความพึงพอใจ ร้อยละ ๙๐	ประชาชนมีสถานที่ที่ใช้ ประกอบกิจกรรมร่วมกัน	กช.
๑๕๗	โครงการก่อสร้างสนามกีฬาเอนกประสงค์ หมู่ที่ ๗	เพื่อให้ประชาชนมีความสะดวก ในการสัญจร อย่างปลอดภัย	ลานคอนกรีตเสริมเหล็ก ขนาดพื้นที่ไม่น้อยกว่า ๓๐๐ ตรม.		๕๐๐,๐๐๐		๕๐๐,๐๐๐		ประชาชนมี ความพึงพอใจ ร้อยละ ๙๐	ประชาชนมีสถานที่ที่ใช้ ประกอบกิจกรรมร่วมกัน	กช.
๑๕๘	โครงการก่อสร้างถนน คสล.พัฒนาแหล่งท่องเที่ยวเชิง เกษตรชุมชนโต้งโต้น หมู่ที่ ๗	เพื่อให้ประชาชนมีความสะดวก ในการสัญจร อย่างปลอดภัย	ถนน คสล.	๒,๒๒๙,๐๐๐	๒,๒๒๙,๐๐๐				ประชาชน ร้อยละ ๙๐ ได้ รับความสะดวก	ประชาชนได้รับความสะดวก ในการสัญจร	กช.
๑๕๙	โครงการก่อสร้างถนน คสล.รอบหมู่บ้าน หมู่ที่ ๗	เพื่อให้ประชาชนมีความสะดวก ในการสัญจร อย่างปลอดภัย	ถนน คสล. ขนาด ๖*๒๑๗ ม.	๘๐๐,๐๐๐		๘๐๐,๐๐๐		๘๐๐,๐๐๐	ประชาชน ร้อยละ ๙๐ ได้ รับความสะดวก	ประชาชนได้รับความสะดวก ในการสัญจร	กช.
๑๖๐	โครงการก่อสร้างถนน คสล.ภายในบ้านโต้งโต้น หมู่ที่ ๗ - ลำห้วยยาง	เพื่อให้ประชาชนมีความสะดวก ในการสัญจร อย่างปลอดภัย	ถนน คสล.	๕๐๐,๐๐๐	๕๐๐,๐๐๐				ประชาชน ร้อยละ ๙๐ ได้ รับความสะดวก	ประชาชนได้รับความสะดวก ในการสัญจร	กช.
๑๖๑	โครงการก่อสร้างถนน คสล.หมู่บ้านโต้งโต้น หมู่ที่ ๗ หมู่บ้านโคกเสด็จ ตำบลนาออก น.ภ.๑๔๐๑๗	เพื่อให้ประชาชนมีความสะดวก ในการสัญจร อย่างปลอดภัย	ถนน คสล. ขนาด ๕*๒๖๐๐ ม.	๙,๖๙๐,๐๐๐	๙,๖๙๐,๐๐๐				ประชาชน ร้อยละ ๙๐ ได้ รับความสะดวก	ประชาชนได้รับความสะดวก ในการสัญจร	กช.

ที่	โครงการ	วัตถุประสงค์	เป้าหมาย (ผลผลิตของโครงการ)	งบประมาณ					ตัวชี้วัด	ผลที่คาดว่าจะได้รับ	หน่วยงาน ที่รับผิดชอบ หลัก
				๒๕๖๖	๒๕๖๗	๒๕๖๘	๒๕๖๙	๒๕๗๐			
				(บาท)	(บาท)	(บาท)	(บาท)	(บาท)			
๑๖๒	โครงการก่อสร้างถนนคอนกรีตเสริมเหล็กภายในบ้านโต้งไต้หวัน หมู่ ๗	เพื่อให้ประชาชนมีความสะดวกในการสัญจร อย่างปลอดภัย	ถนน คสล.	๕๐๐,๐๐๐		๕๐๐,๐๐๐			ประชาชนร้อยละ ๙๐ ได้รับความสะดวก	ประชาชนได้รับความสะดวกในการสัญจร	กช.
๑๖๓	โครงการก่อสร้างถนนคอนกรีตเสริมเหล็กสายคุ้มฟ้าสีคราม หมู่ ๗	เพื่อให้ประชาชนมีความสะดวกในการสัญจร อย่างปลอดภัย	ถนน คสล. ขนาด ๖*๓๐*๐.๑๕ ม.	๑๐๐,๐๐๐		๑๐๐,๐๐๐			ประชาชนร้อยละ ๙๐ ได้รับความสะดวก	ประชาชนได้รับความสะดวกในการสัญจร	กช.
๑๖๔	โครงการก่อสร้างถนน คสล.บ้านโต้งไต้หวัน (คุ้มสวรรค์เปียง) หมู่ ๗	เพื่อให้ประชาชนมีความสะดวกในการสัญจร อย่างปลอดภัย	ถนน คสล. ขนาด ๖*๓๐*๐.๑๕ ม.	๑๐๐,๐๐๐		๑๐๐,๐๐๐			ประชาชนร้อยละ ๙๐ ได้รับความสะดวก	ประชาชนได้รับความสะดวกในการสัญจร	กช.
๑๖๕	โครงการก่อสร้างถนนคอนกรีตเสริมเหล็กภายในชุมชนหมู่บ้านโต้งไต้หวัน หมู่ที่ ๗ - คุ้มคอนตุม	เพื่อให้ประชาชนมีความสะดวกในการสัญจร อย่างปลอดภัย	กว้าง ๔.๐๐ เมตร ระยะทาง ๒๓๖.๐๐ เมตร หนา ๐.๑๕ เมตร	๕๕๐,๐๐๐		๕๕๐,๐๐๐			ประชาชนร้อยละ ๙๐ ได้รับความสะดวก	ประชาชนมีความสะดวกในการสัญจร อย่างปลอดภัย	กองช่าง
๑๖๖	โครงการก่อสร้างถนนคอนกรีตเสริมเหล็กภายในหมู่บ้านโต้งไต้หวัน หมู่ที่ ๗ - คุ้มสวรรค์เปียง	เพื่อให้ประชาชนมีความสะดวกในการสัญจร อย่างปลอดภัย	กว้าง ๔.๐๐ เมตร ระยะทาง ๕๓๕.๐๐ เมตร หนา ๐.๑๕ เมตร		๕๐๐,๐๐๐		๕๐๐,๐๐๐		ประชาชนร้อยละ ๙๐ ได้รับความสะดวก	ประชาชนมีความสะดวกในการสัญจร อย่างปลอดภัย	กองช่าง
๑๖๗	<b>ลูกรัง</b> โครงการก่อสร้างถนนลูกรังภายในชุมชนโต้งไต้หวัน หมู่ที่ ๗	เพื่อให้ประชาชนมีความสะดวกในการสัญจร อย่างปลอดภัย	ถนนลูกรัง ขนาด ๖*๙๐๐ ม.		๕๐๐,๐๐๐		๕๐๐,๐๐๐		ประชาชนร้อยละ ๙๐ ได้รับความสะดวก	ประชาชนได้รับความสะดวกในการสัญจร	กช.
๑๖๘	โครงการก่อสร้างถนนลูกรังภายในชุมชนโต้งไต้หวันหมู่ที่ ๗ชุมชนโคกม่วง	เพื่อให้ประชาชนมีความสะดวกในการสัญจร อย่างปลอดภัย	ถนนลูกรัง ขนาด ๕-๑,๕๐๐ ม.		๕๐๐,๐๐๐		๕๐๐,๐๐๐		ประชาชนร้อยละ ๙๐ ได้รับความสะดวก	ประชาชนได้รับความสะดวกในการสัญจร	กช.

แบบ ผ.๐๒

ที่	โครงการ	วัตถุประสงค์	เป้าหมาย (ผลผลิตของโครงการ)	งบประมาณ					ตัวชี้วัด	ผลที่คาดว่าจะได้รับ	หน่วยงาน ที่รับผิดชอบ หลัก
				๒๕๖๖	๒๕๖๗	๒๕๖๘	๒๕๖๙	๒๕๗๐			
				(บาท)	(บาท)	(บาท)	(บาท)	(บาท)			
๑๖๙	โครงการปรับปรุงถนนดินเสริมผิวหินคลุก สายชุมชน โต้งไต้หวัน หมู่ที่ ๗ - บ้านโนนทอง ม.๑๖ ห้วยบักคู้	เพื่อให้ประชาชนมีความสะดวก ในการสัญจร อย่างปลอดภัย	ถนนลูกรัง	๕๐๐,๐๐๐		๕๐๐,๐๐๐			ร้อยละ ๙๐ ได้ รับความสะดวก	ประชาชนได้รับความสะดวก ในการสัญจร	กองช่าง
๑๗๐	โครงการปรับปรุงผิวจราจรลงหินคลุกทางเกษตร สาย บ้านโต้งไต้หวัน หมู่ที่ ๗ คุ่มคอนตุม	เพื่อให้ประชาชนมีความสะดวก ในการสัญจร อย่างปลอดภัย	ถนนลูกรัง ขนาด ๖*๑,๐๐๐ ม.	๕๐๐,๐๐๐					ร้อยละ ๙๐ ได้ รับความสะดวก	ประชาชนได้รับความสะดวก ในการสัญจร	กองช่าง
๑๗๑	<b>ประปา/ชุดลอก/ร่องระบายน้ำ</b> โครงการก่อสร้างระบบประปาให้สามารถดื่มได้ หมู่ที่ ๗	เพื่อให้มีสาธารณูปโภคพื้นฐาน ครอบคลุมในพื้นที่	ระบบประปาหมู่ที่ ๗	๕๐๐,๐๐๐		๕๐๐,๐๐๐			ประชาชนมี ความพึงพอใจ ร้อยละ ๙๐	มีสาธารณูปโภคพื้นฐาน ที่ครอบคลุมในพื้นที่	กช.
๑๗๒	โครงการก่อสร้างร่องระบายน้ำภายในชุมชนโต้งไต้หวัน หมู่ที่ ๗	เพื่อให้การระบายน้ำในชุมชน เป็นไปอย่างสะดวก ไม่มีน้ำท่วมขัง	ท่อผ่าซีกขนาด ๑.๐๐x๒๒.๕ ม ร่องระบายน้ำ คสล. ขนาด ๐.๓๐*๑*๒๒.๕ ม.	๕๐๐,๐๐๐		๕๐๐,๐๐๐		๕๐๐,๐๐๐	ประชาชนมี ความพึงพอใจ ร้อยละ ๘๐	การระบายน้ำในชุมชน เป็นไปอย่างสะดวก ไม่มีน้ำท่วมขัง	กช.
๑๗๓	<b>หมู่ที่ ๘ วังโพน</b> <b>ลาดยาง</b> โครงการเสริมผิวทางแอสฟัลติก ชุมชนวังโพน หมู่ ๘	เพื่อให้ประชาชนมีถนนที่ได้มาตรฐาน ใช้ในการสัญจร	ถนนผิวทางแอสฟัลติก ขนาด ๔x๕๖๐x๐.๐๔ ม.		๕๐๐,๐๐๐		๕๐๐,๐๐๐		ประชาชน ร้อยละ ๙๐ ได้ รับความสะดวก	ประชาชนมีถนนที่ได้ มาตรฐานใช้ในการสัญจร	กช.
๑๗๔	<b>คสล.</b> โครงการก่อสร้างศาลาพักผ่อน	เพื่อให้ประชาชนมีสถานที่ที่ใช้ ประกอบกิจกรรมร่วมกัน	ลานคอนกรีตเสริมเหล็ก ขนาดพื้นที่ไม่น้อยกว่า ๓๐๐ ตรม.		๕๐๐,๐๐๐		๕๐๐,๐๐๐		ประชาชนมี ความพึงพอใจ ร้อยละ ๙๐	ประชาชนมีสถานที่ที่ใช้ ประกอบกิจกรรมร่วมกัน	กช.

แบบ ผ.๐๒

ที่	โครงการ	วัตถุประสงค์	เป้าหมาย (ผลผลิตของโครงการ)	งบประมาณ					ตัวชี้วัด	ผลที่คาดว่าจะได้รับ	หน่วยงาน ที่รับผิดชอบ หลัก
				๒๕๖๖ (บาท)	๒๕๖๗ (บาท)	๒๕๖๘ (บาท)	๒๕๖๙ (บาท)	๒๕๗๐ (บาท)			
๑๗๕	โครงการก่อสร้างถนน คสล.สายวังโพน หมู่ที่๘ - ศรีภูทอง หมู่ที่ ๑๕	เพื่อให้ประชาชนมีความสะดวก ในการสัญจร อย่างปลอดภัย	ถนน คสล. ขนาด ๖*๒,๒๐๐ ม.	๗,๐๐๐,๐๐๐		๗,๐๐๐,๐๐๐			ประชาชน ร้อยละ ๙๐ ได้ รับความสะดวก	ประชาชนได้รับความสะดวก ในการสัญจร	กช.
๑๗๖	โครงการก่อสร้างถนน คสล.สายชุมชนบ้านวังโพน หมู่ที่๘ -บ้านคิมน้ำเกลี้ยง หมู่ที่๑๑	เพื่อให้ประชาชนมีความสะดวก ในการสัญจร อย่างปลอดภัย	ถนน คสล. ขนาด ๖*๒,๒๐๐ ม.	๗,๕๐๐,๐๐๐		๗,๕๐๐,๐๐๐			ประชาชน ร้อยละ ๙๐ ได้ รับความสะดวก	ประชาชนได้รับความสะดวก ในการสัญจร	กช.
๑๗๗	โครงการก่อสร้างถนน คสล.สายชุมชนบ้านวังโพน หมู่ที่๘-บ้านศรีภูทอง หมู่ที่๑๕	เพื่อให้ประชาชนมีความสะดวก ในการสัญจร อย่างปลอดภัย	ถนน คสล. ขนาด ๖*๕,๒๐๐ ม.	๑๐,๐๐๐,๐๐๐		๑๐,๐๐๐,๐๐๐			ประชาชน ร้อยละ ๙๐ ได้ รับความสะดวก	ประชาชนได้รับความสะดวก ในการสัญจร	กช.
๑๗๘	โครงการก่อสร้างถนนคอนกรีตเสริมเหล็กภายใน ชุมชนวังโพน หมู่ที่ ๘ ซอยข้างวัด	เพื่อให้ประชาชนมีความสะดวก ในการสัญจร อย่างปลอดภัย	กว้าง ๕.๐๐ เมตร ระยะทาง ๓๘๐.๐๐ เมตร หนา ๐.๑๕ เมตร	๑,๐๐๐,๐๐๐		๑,๐๐๐,๐๐๐			ประชาชนร้อย ละ ๙๐ ได้รับความ สะดวก	ประชาชนมีความสะดวก ในการสัญจร อย่าง ปลอดภัย	กองช่าง
๑๗๙	โครงการก่อสร้างถนนคอนกรีตเสริมเหล็กภายใน ชุมชนวังโพน หมู่ที่ ๘ ซอยไปชุมชนนาหนองหุ้ม	เพื่อให้ประชาชนมีความสะดวก ในการสัญจร อย่างปลอดภัย	กว้าง ๔.๐๐ เมตร ระยะทาง ๑,๒๐๐.๐๐ เมตร หนา ๐.๑๕ เมตร	๓,๐๐๐,๐๐๐		๓,๐๐๐,๐๐๐			ประชาชนร้อย ละ ๙๐ ได้รับความ สะดวก	ประชาชนมีความสะดวก ในการสัญจร อย่าง ปลอดภัย	กองช่าง
๑๘๐	โครงการก่อสร้างถนนคอนกรีตเสริมเหล็กภายใน ชุมชนวังโพน หมู่ที่ ๘ ซอยไปสระน้ำประจำหมู่บ้าน	เพื่อให้ประชาชนมีความสะดวก ในการสัญจร อย่างปลอดภัย	กว้าง ๔.๐๐ เมตร ระยะทาง ๑๐๐.๐๐ เมตร หนา ๐.๑๕ เมตร		๒๒๐,๐๐๐		๒๒๐,๐๐๐		ประชาชนร้อย ละ ๙๐ ได้รับความ สะดวก	ประชาชนมีความสะดวก ในการสัญจร อย่าง ปลอดภัย	กองช่าง
๑๘๑	โครงการก่อสร้างถนน คสล.สายทาง J๘-K๘ หมู่ที่ ๘	เพื่อให้ประชาชนมีความสะดวก ในการสัญจร อย่างปลอดภัย	ถนน คสล. ขนาด ๖*๑๒๙ ม.		๔๔๐,๐๐๐		๔๔๐,๐๐๐		ประชาชน ร้อยละ ๙๐ ได้ รับความสะดวก	ประชาชนได้รับความสะดวก ในการสัญจร	กช.

แบบ ผ.๐๒

ที่	โครงการ	วัตถุประสงค์	เป้าหมาย (ผลผลิตของโครงการ)	งบประมาณ					ตัวชี้วัด	ผลที่คาดว่าจะได้รับ	หน่วยงาน ที่รับผิดชอบ หลัก
				๒๕๖๖ (บาท)	๒๕๖๗ (บาท)	๒๕๖๘ (บาท)	๒๕๖๙ (บาท)	๒๕๗๐ (บาท)			
๑๘๒	โครงการก่อสร้างถนน คสล.สายทาง A๘-C๘ หมู่ที่ ๘	เพื่อให้ประชาชนมีความสะดวก ในการสัญจร อย่างปลอดภัย	ถนน คสล.ขนาด ๖*๑๐๖ ม.		๓๖๐,๐๐๐		๓๖๐,๐๐๐		ประชาชน ร้อยละ ๙๐ ได้ รับความสะดวก	ประชาชนได้รับความสะดวก ในการสัญจร	กช.
๑๘๓	โครงการก่อสร้างถนน คสล.สายทาง C๘-H๘ หมู่ที่ ๘	เพื่อให้ประชาชนมีความสะดวก ในการสัญจร อย่างปลอดภัย	ถนน คสล.ขนาด ๖*๒๐๘ ม.		๗๐๐,๐๐๐		๗๐๐,๐๐๐		ประชาชน ร้อยละ ๙๐ ได้ รับความสะดวก	ประชาชนได้รับความสะดวก ในการสัญจร	กช.
๑๘๔	โครงการก่อสร้างท่อลอดเหลี่ยม คสล. บ้านวังโพน ม. ๘	เพื่อให้ประชาชนมีความสะดวก ในการสัญจร อย่างปลอดภัย	ท่อลอดเหลี่ยม	๔๐๐,๐๐๐	๔๐๐,๐๐๐		๔๐๐,๐๐๐		ประชาชน ร้อยละ ๙๐ ได้ รับความสะดวก	ประชาชนได้รับความสะดวก ในการสัญจร	กช.
๑๘๕	โครงการก่อสร้างถนน คสล.ภายในบ้านวังโพน หมู่ ๘ - บ้านหินตลาด หมู่ที่ ๒	เพื่อให้ประชาชนมีความสะดวก ในการสัญจร อย่างปลอดภัย	ถนน คสล.	๓๐๐,๐๐๐					ประชาชน ร้อยละ ๙๐ ได้ รับความสะดวก	ประชาชนได้รับความสะดวก ในการสัญจร	กช.
๑๘๖	โครงการก่อสร้างถนน คสล.สายบ้านวังโพน หมู่ที่ ๘	เพื่อให้ประชาชนมีความสะดวก ในการสัญจร อย่างปลอดภัย	ถนน คสล.ขนาด ๖*๓๐ ม.		๑๐๐,๐๐๐		๑๐๐,๐๐๐		ประชาชน ร้อยละ ๙๐ ได้ รับความสะดวก	ประชาชนได้รับความสะดวก ในการสัญจร	กช.
๑๘๗	<b>ลูกรัง</b> โครงการก่อสร้างถนนเพื่อการเกษตรรอบเส้นทาง ห้วยโจด-หินตลาด	เพื่อให้ประชาชนมีความสะดวก ในการสัญจร อย่างปลอดภัย	ถนนลูกรัง ขนาด ๖*๑,๕๐๐ ม.	๑,๐๐๐,๐๐๐		๑,๐๐๐,๐๐๐			ประชาชน ร้อยละ ๙๐ ได้ รับความสะดวก	ประชาชนได้รับความสะดวก ในการสัญจร	กช.

แบบ ผ.๐๒

ที่	โครงการ	วัตถุประสงค์	เป้าหมาย (ผลผลิตของโครงการ)	งบประมาณ					ตัวชี้วัด	ผลที่คาดว่าจะได้รับ	หน่วยงาน ที่รับผิดชอบ หลัก
				๒๕๖๖ (บาท)	๒๕๖๗ (บาท)	๒๕๖๘ (บาท)	๒๕๖๙ (บาท)	๒๕๗๐ (บาท)			
๑๘๘	โครงการก่อสร้างถนนลูกรังสายวังโพน หมู่ที่๘ - เชื่อมนาหนองห่ม	เพื่อให้ประชาชนมีความสะดวกในการสัญจร อย่างปลอดภัย	ถนนลูกรัง ขนาด ๖*๑,๒๘๐ ม.	๑,๐๐๐,๐๐๐		๑,๐๐๐,๐๐๐			ประชาชนร้อยละ ๙๐ ได้รับความสะดวก	ประชาชนได้รับความสะดวกในการสัญจร	กข.
๑๘๙	โครงการก่อสร้างถนนลูกรังสายชุมชนวังโพน หมู่ที่ ๘ - ชุมชนศรีภูทอง หมู่ที่๑๕	เพื่อให้ประชาชนมีความสะดวกในการสัญจร อย่างปลอดภัย	ถนนลูกรัง ขนาด ๘*๕,๐๐๐ ม.	๑,๐๐๐,๐๐๐		๑,๐๐๐,๐๐๐			ประชาชนร้อยละ ๙๐ ได้รับความสะดวก	ประชาชนได้รับความสะดวกในการสัญจร	กข.
๑๙๐	โครงการก่อสร้างถนนสายวังโพน หมู่ที่๘ - คีมน้ำเกลี้ยง หมู่ที่๑๑	เพื่อให้ประชาชนมีความสะดวกในการสัญจร อย่างปลอดภัย	ถนนลูกรัง ขนาด ๘*๑,๗๐๐ ม.	๑,๐๐๐,๐๐๐		๑,๐๐๐,๐๐๐			ประชาชนร้อยละ ๙๐ ได้รับความสะดวก	ประชาชนได้รับความสะดวกในการสัญจร	กข.
๑๙๑	<b>ประปา/ขุดลอก/ร่องระบายน้ำ</b> โครงการขุดเจาะบ่อบาดาลเพื่อการเกษตร หมู่ที่๘	เพื่อเป็นแหล่งน้ำทางเลือกในการทำเกษตรกรรมช่วงฤดูแล้ง	บ่อบาดาล จำนวน ๒ บ่อ		๕๐๐,๐๐๐		๕๐๐,๐๐๐		ประชาชนมีความพึงพอใจ ร้อยละ ๗๐	เป็นแหล่งน้ำทางเลือกในการทำเกษตรกรรมช่วงฤดูแล้ง	กข.
๑๙๒	โครงการปรับปรุงระบบประปาภายในหมู่บ้าน หมู่ที่๘	เพื่อให้มีสาธารณูปโภคพื้นฐานครอบคลุมในพื้นที่	วางท่อประปาภายใน หมู่ที่ ๘		๕๐๐,๐๐๐		๕๐๐,๐๐๐		ประชาชนมีความพึงพอใจ ร้อยละ ๙๐	มีสาธารณูปโภคพื้นฐานที่ครอบคลุมในพื้นที่	กข.
๑๙๓	โครงการติดตั้งเครื่องกรองน้ำประปาให้สามารถดื่มได้ หมู่ที่ ๘	เพื่อให้มีสาธารณูปโภคพื้นฐานครอบคลุมในพื้นที่	เครื่องกรองน้ำประปา จำนวน ๑ ชุด		๒๐๐,๐๐๐		๒๐๐,๐๐๐		ประชาชนมีความพึงพอใจ ร้อยละ ๙๐	มีสาธารณูปโภคพื้นฐานที่ครอบคลุมในพื้นที่	กข.

ที่	โครงการ	วัตถุประสงค์	เป้าหมาย (ผลผลิตของโครงการ)	งบประมาณ					ตัวชี้วัด	ผลที่คาดว่าจะได้รับ	หน่วยงาน ที่รับผิดชอบ หลัก
				๒๕๖๖	๒๕๖๗	๒๕๖๘	๒๕๖๙	๒๕๗๐			
				(บาท)	(บาท)	(บาท)	(บาท)	(บาท)			
๑๙๔	โครงการขุดลอกสระน้ำสาธารณะหมู่บ้าน หมู่ที่ ๘	เพื่อกักเก็บน้ำสำหรับใช้ในการอุปโภค-บริโภคและการเกษตร ได้ยาวนานขึ้นในฤดูแล้ง	ดำเนินการขุดลอกสระน้ำสาธารณะ หมู่ที่ ๘	๕๐๐,๐๐๐		๕๐๐,๐๐๐			ประชาชนมีความพึงพอใจ ร้อยละ ๘๐	กักเก็บน้ำสำหรับใช้ในการอุปโภค-บริโภคและการเกษตร ได้ยาวนานขึ้นในฤดูแล้ง	กช.
๑๙๕	<b>หมู่ที่ ๙ บ้านนาอุดม</b> <b>ลาดยาง</b> โครงการเสริมผิวทางแอสฟัลติก ชุมชนนาอุดม หมู่ ๙	เพื่อให้ประชาชนมีถนนที่ได้มาตรฐานใช้ในการสัญจร	ถนนผิวทางแอสฟัลติก ขนาด ๕*๕๖๐*๐.๐๔ ม.	๑,๑๐๐,๐๐๐		๑,๑๐๐,๐๐๐			ประชาชน ร้อยละ ๙๐ ได้ รับความสะดวก	ประชาชนมีถนนที่ได้มาตรฐานใช้ในการสัญจร	กช.
๑๙๖	<b>คสล.</b> โครงการก่อสร้างถนน คสล.สายบ้านนาอุดม หมู่ ๙ บ้านวังโปรง หมู่ ๓	เพื่อให้ประชาชนมีความสะดวก ในการสัญจร อย่างปลอดภัย	ถนน คสล.ขนาด ๖*๕๐๐ ม.	๑,๕๐๐,๐๐๐		๑,๕๐๐,๐๐๐			ประชาชน ร้อยละ ๙๐ ได้ รับความสะดวก	ประชาชนได้รับความสะดวก ในการสัญจร	กช.
๑๙๗	โครงการขยายไหล่ทาง คสล. รอบหมู่บ้านนาอุดม	เพื่อให้ประชาชนมีความสะดวก ในการสัญจร อย่างปลอดภัย	ไหล่ทาง คสล.		๑,๕๐๐,๐๐๐		๑,๕๐๐,๐๐๐		ประชาชน ร้อยละ ๙๐ ได้ รับความสะดวก	ประชาชนได้รับความสะดวก ในการสัญจร	กช.
๑๙๘	โครงการก่อสร้างถนน คสล.สายทาง E๙-H๙ หมู่ที่ ๙	เพื่อให้ประชาชนมีความสะดวก ในการสัญจร อย่างปลอดภัย	ถนน คสล.ขนาด ๖*๑๖๔ ม.		๕๖๐,๐๐๐		๕๖๐,๐๐๐		ประชาชน ร้อยละ ๙๐ ได้ รับความสะดวก	ประชาชนได้รับความสะดวก ในการสัญจร	กช.
๑๙๙	โครงการก่อสร้างถนน คสล.สายทาง C๙-J๙ หมู่ที่ ๙	เพื่อให้ประชาชนมีความสะดวก ในการสัญจร อย่างปลอดภัย	ถนน คสล.ขนาด ๖*๒๖๘ ม.		๙๐๐,๐๐๐		๙๐๐,๐๐๐		ประชาชน ร้อยละ ๙๐ ได้ รับความสะดวก	ประชาชนได้รับความสะดวก ในการสัญจร	กช.

แบบ ผ.๐๒

ที่	โครงการ	วัตถุประสงค์	เป้าหมาย (ผลผลิตของโครงการ)	งบประมาณ					ตัวชี้วัด	ผลที่คาดว่าจะได้รับ	หน่วยงาน ที่รับผิดชอบ หลัก
				๒๕๖๖ (บาท)	๒๕๖๗ (บาท)	๒๕๖๘ (บาท)	๒๕๖๙ (บาท)	๒๕๗๐ (บาท)			
๒๐๐	โครงการก่อสร้างถนน คสล.สายทาง J๙-R๙ หมู่ที่ ๙	เพื่อให้ประชาชนมีความสะดวก ในการสัญจร อย่างปลอดภัย	ถนน คสล.ขนาด ๖*๑๐๕ ม.		๓๕๐,๐๐๐		๓๕๐,๐๐๐		ประชาชน ร้อยละ ๙๐ ได้ รับความสะดวก	ประชาชนได้รับความสะดวก ในการสัญจร	กช.
๒๐๑	โครงการก่อสร้างถนน คสล.สายทาง M๙-I๙ หมู่ที่ ๙	เพื่อให้ประชาชนมีความสะดวก ในการสัญจร อย่างปลอดภัย	ถนน คสล.ขนาด ๖*๑๔๖ ม.		๕๐๐,๐๐๐		๕๐๐,๐๐๐		ประชาชน ร้อยละ ๙๐ ได้ รับความสะดวก	ประชาชนได้รับความสะดวก ในการสัญจร	กช.
๒๐๒	โครงการก่อสร้างถนน คสล.สายทาง H๙-L๙ หมู่ที่ ๙	เพื่อให้ประชาชนมีความสะดวก ในการสัญจร อย่างปลอดภัย	ถนน คสล.ขนาด ๖*๙๘ ม.		๓๓๐,๐๐๐		๓๓๐,๐๐๐		ประชาชน ร้อยละ ๙๐ ได้ รับความสะดวก	ประชาชนได้รับความสะดวก ในการสัญจร	กช.
๒๐๓	โครงการขยายถนน คสล.พร้อมวางระบายน้ำและฝา ปิดบ้านนาอุดม หมู่ที่ ๙	เพื่อให้ประชาชนมีความสะดวก ในการสัญจร อย่างปลอดภัย	ถนน คสล.ขนาด ๖*๘๐ ม. ร่องระบายน้ำ ขนาด ขนาด ๐.๓๐x๑x๔๐ ม.	๒๒,๐๐๐					ประชาชน ร้อยละ ๙๐ ได้ รับความสะดวก	ประชาชนได้รับความสะดวก ในการสัญจร	กช.
๒๐๔	โครงการก่อสร้างถนนคอนกรีตเสริมเหล็กภายใน หมู่บ้านนาอุดม หมู่ที่ ๙	เพื่อให้ประชาชนมีความสะดวกใน การสัญจร อย่างปลอดภัย	กว้าง ๔.๐๐ เมตร ระยะทาง ๓๘๕.๐๐ เมตร หนา ๐.๑๕ เมตร	๘๗๐,๐๐๐					ประชาชนร้อยละ ๙๐ ได้ รับความสะดวก	ประชาชนมีความสะดวกใน การสัญจร อย่างปลอดภัย	กองช่าง
๒๐๕	โครงการก่อสร้างถนนคอนกรีตเสริมเหล็กภายใน หมู่บ้านนาอุดม หมู่ที่ ๙ - ป่าช้า	เพื่อให้ประชาชนมีความสะดวกใน การสัญจร อย่างปลอดภัย	กว้าง ๔.๐๐ เมตร ระยะทาง ๑,๐๐๐.๐๐ เมตร หนา ๐.๑๕ เมตร	๒,๐๐๐,๐๐๐					ประชาชนร้อยละ ๙๐ ได้ รับความสะดวก	ประชาชนมีความสะดวกใน การสัญจร อย่างปลอดภัย	กองช่าง
๒๐๖	<b>ลูกรัง</b> โครงการซ่อมแซมถนนเพื่อการเกษตร หมู่ที่ ๙	เพื่อให้ประชาชนมีความสะดวก ในการสัญจร อย่างปลอดภัย	ถนนลูกรัง ขนาด ๖*๑,๐๐๐ ม.	๑,๒๐๐,๐๐๐					ประชาชน ร้อยละ ๙๐ ได้ รับความสะดวก	ประชาชนได้รับความสะดวก ในการสัญจร	กช.

แบบ ผ.๐๒

ที่	โครงการ	วัตถุประสงค์	เป้าหมาย (ผลผลิตของโครงการ)	งบประมาณ					ตัวชี้วัด	ผลที่คาดว่าจะได้รับ	หน่วยงาน ที่รับผิดชอบ หลัก
				๒๕๖๖ (บาท)	๒๕๖๗ (บาท)	๒๕๖๘ (บาท)	๒๕๖๙ (บาท)	๒๕๗๐ (บาท)			
๒๐๗	โครงการก่อสร้างถนนลูกรังสายนาอุดม หมู่ที่ ๙ - ห้วยสับฟาก	เพื่อให้ประชาชนมีความสะดวกในการสัญจร อย่างปลอดภัย	ถนนลูกรัง ขนาด ๖*๑,๑๓๘ ม.	๑,๓๐๐,๐๐๐					ประชาชนร้อยละ ๙๐ ได้รับความสะดวก	ประชาชนได้รับความสะดวกในการสัญจร	กข.
๒๐๘	โครงการก่อสร้าง/ปรับปรุงถนนลูกรังเพื่อการเกษตร สายชุมชนนาอุดม หมู่ที่ ๙ - บ้านดอนเล่า	เพื่อให้ประชาชนมีความสะดวกในการสัญจร อย่างปลอดภัย	ถนนลูกรัง ขนาด ๖*๒๐๕ ม.	๒๔๐,๐๐๐					ประชาชนร้อยละ ๙๐ ได้รับความสะดวก	ประชาชนได้รับความสะดวกในการสัญจร	กข.
๒๐๙	<b>ประปา/ชุดลอก/ร่องระบายน้ำ</b> โครงการชุดเจาะบ่อบาดาลภายในป่าช้า หมู่ที่ ๙	เพื่อเป็นแหล่งน้ำทางเลือกในการทำเกษตรกรรมช่วงฤดูแล้ง	บ่อบาดาล จำนวน ๑ บ่อ	๕๐๐,๐๐๐					ประชาชนมีความพึงพอใจ ร้อยละ ๘๐	เป็นแหล่งน้ำทางเลือกในการทำเกษตรกรรมช่วงฤดูแล้ง	กข.
๒๑๐	โครงการชุดบ่อบาดาลเพื่อการเกษตร หมู่ที่ ๙	เพื่อเป็นแหล่งน้ำทางเลือกในการทำเกษตรกรรมช่วงฤดูแล้ง	บ่อบาดาล จำนวน ๓ บ่อ	๕๐๐,๐๐๐					ประชาชนมีความพึงพอใจ ร้อยละ ๘๐	ักเก็บน้ำสำหรับใช้ในการอุปโภค-บริโภคและการเกษตรได้ยาวนานขึ้นในฤดูแล้ง	กข.
๒๑๑	โครงการปรับปรุงสถานีสูบน้ำเพื่อการเกษตร หมู่ที่ ๙	เพื่อให้สามารถใช้งานได้ตามปกติและมีประสิทธิภาพ	สถานีสูบน้ำ หมู่ที่ ๙		๕๐๐,๐๐๐		๕๐๐,๐๐๐		ประชาชนมีความพึงพอใจ ร้อยละ ๘๐	สามารถใช้งานได้ตามปกติและมีประสิทธิภาพ	กข.
๒๑๒	โครงการชุดเจาะบ่อบาดาลภายในวัด หมู่ที่ ๙	เพื่อเป็นแหล่งน้ำทางเลือกในการทำเกษตรกรรมช่วงฤดูแล้ง	บ่อบาดาล จำนวน ๑ บ่อ		๕๐๐,๐๐๐		๕๐๐,๐๐๐		ประชาชนมีความพึงพอใจ ร้อยละ ๘๐	เป็นแหล่งน้ำทางเลือกในการทำเกษตรกรรมช่วงฤดูแล้ง	กข.

แบบ ผ.๐๒

ที่	โครงการ	วัตถุประสงค์	เป้าหมาย (ผลผลิตของโครงการ)	งบประมาณ					ตัวชี้วัด	ผลที่คาดว่าจะได้รับ	หน่วยงาน ที่รับผิดชอบ หลัก
				๒๕๖๖ (บาท)	๒๕๖๗ (บาท)	๒๕๖๘ (บาท)	๒๕๖๙ (บาท)	๒๕๗๐ (บาท)			
๒๑๓	โครงการปรับปรุงระบบน้ำประปาให้ดื่มได้ภายในหมู่บ้าน หมู่ที่ ๙	เพื่อให้มีสาธารณูปโภคพื้นฐานครอบคลุมในพื้นที่	ติดตั้งระบบประปาและเครื่องกรองน้ำจำนวน ๑ ชุด		๕๐๐,๐๐๐		๕๐๐,๐๐๐		ประชาชนมีความพึงพอใจร้อยละ ๙๐	มีสาธารณูปโภคพื้นฐานที่ครอบคลุมในพื้นที่	กช.
๒๑๔	<b>ที่ดิน/สิ่งก่อสร้าง</b> โครงการก่อสร้างอาคารศูนย์พัฒนาเด็กเล็กบ้านนาอุดม	เพื่ออำนวยความสะดวก ในการทำการเรียนการสอน ของเด็กเล็กในศูนย์พัฒนาเด็กเล็ก	อาคารศูนย์พัฒนาเด็กเล็ก	๘,๐๐๐,๐๐๐	๘,๐๐๐,๐๐๐	๘,๐๐๐,๐๐๐	๘,๐๐๐,๐๐๐		ประชาชนมีความพึงพอใจร้อยละ ๙๐	เด็กเล็กมีอาคารเรียนใช้เพื่อการเรียนรู้ และอำนวยความสะดวกในการทำการเรียนการสอน	กช.
๒๑๕	<b>หมู่ที่ ๑๐ บ้านห้วยบง</b> ลาดยาง โครงการก่อสร้างถนนแอสฟัลติกเส้นหลักภายในหมู่บ้าน หมู่ที่ ๑๐	เพื่อให้ประชาชนมีถนนที่ได้มาตรฐานใช้ในการสัญจร	ถนนแอสฟัลติกขนาด ๖*๑,๐๐๐ ม.	๓,๐๐๐,๐๐๐			๓,๐๐๐,๐๐๐	๓,๐๐๐,๐๐๐	ประชาชนร้อยละ ๙๐ ได้รับความสะดวก	ประชาชนมีถนนที่ได้มาตรฐานใช้ในการสัญจร	กช.
๒๑๖	<b>คสล.</b> โครงการก่อสร้างถนน คสล.เส้นห้วยบง-วังคูม หมู่ที่ ๑๐	เพื่อให้ประชาชนมีความสะดวกในการสัญจร อย่างปลอดภัย	ถนน คสล.ขนาด ๖*๒๐๐ ม.		๗๐๐,๐๐๐		๗๐๐,๐๐๐		ประชาชนร้อยละ ๙๐ ได้รับความสะดวก	ประชาชนได้รับความสะดวกในการสัญจร	กช.
๒๑๗	โครงการก่อสร้างถนน คสล.รอบสะพานสาธารณะ หมู่ที่ ๑๐	เพื่อให้ประชาชนมีความสะดวกในการสัญจร อย่างปลอดภัย	ถนน คสล.ขนาด ๖*๘๐ ม.		๒๗๐,๐๐๐		๒๗๐,๐๐๐		ประชาชนร้อยละ ๙๐ ได้รับความสะดวก	ประชาชนได้รับความสะดวกในการสัญจร	กช.
๒๑๘	โครงการก่อสร้างลานคอนกรีตรอบเมรุวัดป่าบ้านห้วยบง หมู่ที่ ๑๐	เพื่อให้ประชาชนมีความสะดวกในการสัญจร อย่างปลอดภัย	ลานคอนกรีตเสริมเหล็กขนาดพื้นที่ไม่น้อยกว่า ๓๐๐ ตรม.	๕๐๐,๐๐๐			๕๐๐,๐๐๐	๕๐๐,๐๐๐	ประชาชนร้อยละ ๙๐ ได้รับความสะดวก	ประชาชนได้รับความสะดวกในการสัญจร	กช.

ที่	โครงการ	วัตถุประสงค์	เป้าหมาย (ผลผลิตของโครงการ)	งบประมาณ					ตัวชี้วัด	ผลที่คาดว่าจะได้รับ	หน่วยงาน ที่รับผิดชอบ หลัก
				๒๕๖๖ (บาท)	๒๕๖๗ (บาท)	๒๕๖๘ (บาท)	๒๕๖๙ (บาท)	๒๕๗๐ (บาท)			
๒๑๙	โครงการก่อสร้าง/ปรับปรุงศาลาพักญาติบ้านห้วยบง หมู่ที่ ๑๐	เพื่อให้ประชาชนมีสถานที่ใช้ประกอบกิจกรรมร่วมกัน	ลานคอนกรีตเสริมเหล็ก ขนาดพื้นที่ไม่น้อยกว่า ๓๐๐ ตรม.		๕๐๐,๐๐๐		๕๐๐,๐๐๐		ประชาชนมีความพึงพอใจ ร้อยละ ๙๐	ประชาชนมีสถานที่ใช้ประกอบกิจกรรมร่วมกัน	กช.
๒๒๐	โครงการก่อสร้างถนน คสล.ชุมชนห้วยบง หมู่ที่ ๑๐	เพื่อให้ประชาชนมีความสะดวกในการสัญจร อย่างปลอดภัย	ถนน คสล.ขนาด ๖*๒๐๐ ม.	๗๐๐,๐๐๐		๗๐๐,๐๐๐		๗๐๐,๐๐๐	ประชาชน ร้อยละ ๙๐ ได้ ได้รับความสะดวก	ประชาชนได้รับความสะดวก ในการสัญจร	กช.
๒๒๑	โครงการก่อสร้างถนน คสล.ห้วยบง - ป่าช้า	เพื่อให้ประชาชนมีความสะดวกในการสัญจร อย่างปลอดภัย	ถนน คสล.ขนาด ๖*๕๕๙ ม.	๒,๐๐๐,๐๐๐		๒,๐๐๐,๐๐๐		๒,๐๐๐,๐๐๐	ประชาชน ร้อยละ ๙๐ ได้ ได้รับความสะดวก	ประชาชนได้รับความสะดวก ในการสัญจร	กช.
๒๒๒	โครงการก่อสร้างถนน คสล.ห้วยบง ข้างโรงเรียน	เพื่อให้ประชาชนมีความสะดวกในการสัญจร อย่างปลอดภัย	ถนน คสล.ขนาด ๖*๑๙ ม.		๗๐,๐๐๐		๗๐,๐๐๐		ประชาชน ร้อยละ ๙๐ ได้ ได้รับความสะดวก	ประชาชนได้รับความสะดวก ในการสัญจร	กช.
๒๒๓	โครงการก่อสร้างถนน คสล.บ้านห้วยบง หมู่ที่ ๑๐ - วัดป่าบง	เพื่อให้ประชาชนมีความสะดวกในการสัญจร อย่างปลอดภัย	ถนน คสล.ขนาด ๖*๑๔๐๐ ม.		๖,๐๐๐,๐๐๐	๖,๐๐๐,๐๐๐			ประชาชน ร้อยละ ๙๐ ได้ ได้รับความสะดวก	ประชาชนได้รับความสะดวก ในการสัญจร	กช.
๒๒๔	โครงการก่อสร้างถนนคอนกรีตเสริมเหล็ก ชุมชนห้วยบง หมู่ ๑๐ - บ้านโนนนาใหม่ หมู่ ๑๓	เพื่อให้ประชาชนมีความสะดวกในการสัญจร อย่างปลอดภัย	ถนน คสล.ขนาด ๖*๑๕๒*๐.๑๕ ม.	๕๐๐,๐๐๐		๕๐๐,๐๐๐		๕๐๐,๐๐๐	ประชาชน ร้อยละ ๙๐ ได้ ได้รับความสะดวก	ประชาชนได้รับความสะดวก ในการสัญจร	กช.
๒๒๕	โครงการก่อสร้างถนนคอนกรีตเสริมเหล็กภายในชุมชนห้วยบง หมู่ที่ ๑๐ ซอยกลุ่ม ๑	เพื่อให้ประชาชนมีความสะดวกในการสัญจร อย่างปลอดภัย	กว้าง ๔.๐๐ เมตร ระยะทาง ๑๒๘.๐๐ เมตร หนา ๐.๑๕ เมตร	๓๐๐,๐๐๐		๓๐๐,๐๐๐			ประชาชน ร้อย ละ ๙๐ ได้ ได้รับความสะดวก	ประชาชนมีความสะดวก ในการสัญจร อย่างปลอดภัย	กองช่าง

แบบ ผ.๐๒

ที่	โครงการ	วัตถุประสงค์	เป้าหมาย (ผลผลิตของโครงการ)	งบประมาณ					ตัวชี้วัด	ผลที่คาดว่าจะได้รับ	หน่วยงาน ที่รับผิดชอบ หลัก
				๒๕๖๖ (บาท)	๒๕๖๗ (บาท)	๒๕๖๘ (บาท)	๒๕๖๙ (บาท)	๒๕๗๐ (บาท)			
๒๒๖	โครงการก่อสร้างถนนคอนกรีตเสริมเหล็กภายในชุมชน ห้วยบง หมู่ที่ ๑๐ ซอยกลุ่ม ๑๐	เพื่อให้ประชาชนมีความสะดวกใน การสัญจร อย่างปลอดภัย	กว้าง ๓.๐๐ เมตร ระยะทาง ๒๒๒.๐๐ เมตร หนา ๐.๑๕ เมตร	๔๐๐,๐๐๐		๔๐๐,๐๐๐			ประชาชนร้อยละ ๙๐ ได้รับความสะดวก	ประชาชนมีความสะดวกใน การสัญจร อย่างปลอดภัย	กองช่าง
๒๒๗	โครงการก่อสร้างถนนคอนกรีตเสริมเหล็กภายในชุมชน ห้วยบง หมู่ที่ ๑๐ ซอยข้างโรงเรียน	เพื่อให้ประชาชนมีความสะดวกใน การสัญจร อย่างปลอดภัย	กว้าง ๔.๐๐ เมตร ระยะทาง ๓๒๐.๐๐ เมตร หนา ๐.๑๕ เมตร	๗๒๐,๐๐๐		๗๒๐,๐๐๐			ประชาชนร้อยละ ๙๐ ได้รับความสะดวก	ประชาชนมีความสะดวกใน การสัญจร อย่างปลอดภัย	กองช่าง
๒๒๘	โครงการก่อสร้างศูนย์พัฒนาเด็กเล็กวัดราษฎร์บำรุง	เพื่อให้เด็กในศูนย์พัฒนาเด็กเล็ก ได้มีที่เรียนรู้อย่างเหมาะสม	อาคารศูนย์พัฒนาเด็กเล็ก วัดราษฎร์บำรุง	๘,๐๐๐,๐๐๐	๘,๐๐๐,๐๐๐	๘,๐๐๐,๐๐๐	๘,๐๐๐,๐๐๐	๘,๐๐๐,๐๐๐	เด็กในศพด. มีการ เรียนรู้ที่ดี ผู้ปกครองพึงพอใจ ร้อยละ ๙๐	เด็กในศพด. มีพื้นที่ในการ เรียนรู้ที่เหมาะสม นำอยู่ นำ เรียน	กองช่าง
๒๒๙	<b>ลูกรัง</b> โครงการก่อสร้างถนนลูกรังเส้นห้วยบง หมู่ที่ ๑๐ - โนนนาใหม่	เพื่อให้ประชาชนมีความสะดวก ในการสัญจร อย่างปลอดภัย	ถนนลูกรัง ขนาด ๘*๓,๐๐๐ ม.	๑,๐๐๐,๐๐๐		๑,๐๐๐,๐๐๐		๑,๐๐๐,๐๐๐	ประชาชน ร้อยละ ๙๐ ได้ รับความสะดวก	ประชาชนได้รับความสะดวก ในการสัญจร	กช.
๒๓๐	โครงการก่อสร้างถนนลูกรังสายชุมชนห้วยบง หมู่ที่๑๐ - ชุมชนโนนคูณห้วยบงหมู่ที่๔	เพื่อให้ประชาชนมีความสะดวก ในการสัญจร อย่างปลอดภัย	ถนนลูกรัง ขนาด ๘*๓,๐๐๐ ม.	๑,๐๐๐,๐๐๐		๑,๐๐๐,๐๐๐		๑,๐๐๐,๐๐๐	ประชาชน ร้อยละ ๙๐ ได้ รับความสะดวก	ประชาชนได้รับความสะดวก ในการสัญจร	กช.
๒๓๑	โครงการก่อสร้างถนนลูกรังสายห้วยบง หมู่ที่๑๐ - ศรีสง่าหมู่ที่๑๒	เพื่อให้ประชาชนมีความสะดวก ในการสัญจร อย่างปลอดภัย	ถนนลูกรัง ขนาด ๕*๔,๐๐๐ ม.	๑,๐๐๐,๐๐๐		๑,๐๐๐,๐๐๐		๑,๐๐๐,๐๐๐	ประชาชน ร้อยละ ๙๐ ได้ รับความสะดวก	ประชาชนได้รับความสะดวก ในการสัญจร	กช.
๒๓๒	โครงการก่อสร้างถนนลูกรังภายในชุมชนห้วยบง หมู่ที่๑๐	เพื่อให้ประชาชนมีความสะดวก ในการสัญจร อย่างปลอดภัย	ถนนลูกรัง ขนาด ๕*๑,๓๐๐ ม.	๑,๐๐๐,๐๐๐		๑,๐๐๐,๐๐๐		๑,๐๐๐,๐๐๐	ประชาชน ร้อยละ ๙๐ ได้ รับความสะดวก	ประชาชนได้รับความสะดวก ในการสัญจร	กช.

ที่	โครงการ	วัตถุประสงค์	เป้าหมาย (ผลผลิตของโครงการ)	งบประมาณ					ตัวชี้วัด	ผลที่คาดว่าจะได้รับ	หน่วยงาน ที่รับผิดชอบ หลัก
				๒๕๖๖ (บาท)	๒๕๖๗ (บาท)	๒๕๖๘ (บาท)	๒๕๖๙ (บาท)	๒๕๗๐ (บาท)			
๒๓๓	โครงการก่อสร้างถนนลูกรังสายห้วยบง หมู่ที่ ๑๐ - ศาลาแดง	เพื่อให้ประชาชนมีความสะดวกในการสัญจร อย่างปลอดภัย	ถนนลูกรัง ขนาด ๖*๒,๕๐๐ ม.	๑,๐๐๐,๐๐๐		๑,๐๐๐,๐๐๐		๑,๐๐๐,๐๐๐	ประชาชนร้อยละ ๙๐ ได้รับความสะดวก	ประชาชนได้รับความสะดวกในการสัญจร	กช.
๒๓๔	โครงการก่อสร้างถนนลูกรังเพื่อการเกษตร	เพื่อให้ประชาชนมีความสะดวกในการสัญจร อย่างปลอดภัย	ถนนลูกรัง ขนาด ๖*๑,๐๐๐ ม.	๑,๐๐๐,๐๐๐		๑,๐๐๐,๐๐๐		๑,๐๐๐,๐๐๐	ประชาชนร้อยละ ๙๐ ได้รับความสะดวก	ประชาชนได้รับความสะดวกในการสัญจร	กช.
๒๓๕	โครงการปรับปรุงถนนดินเสริมผิวหินคลุกสายชุมชนห้วยบง หมู่ที่ ๑๐ - ป่าช้า	เพื่อให้ประชาชนมีความสะดวกในการสัญจร อย่างปลอดภัย	ถนนลูกรัง ขนาด ๖*๑,๐๐๐ ม.		๑,๐๐๐,๐๐๐		๑,๐๐๐,๐๐๐		ร้อยละ ๙๐ ได้รับความสะดวก	ประชาชนได้รับความสะดวกในการสัญจร	กองช่าง
๒๓๖	<u>ประปา/ขุดลอก/ร่องระบายน้ำ</u> โครงการขุดลอกห้วยบง	เพื่อกักเก็บน้ำสำหรับใช้ในการอุปโภค-บริโภคและการเกษตร ได้ยาวนานขึ้นในฤดูแล้ง	การขุดลอกห้วยบง ความยาวประมาณ ๓,๐๐๐ ม.	๕๐๐,๐๐๐		๕๐๐,๐๐๐		๕๐๐,๐๐๐	ประชาชนมีความพึงพอใจ ร้อยละ ๘๐	กักเก็บน้ำสำหรับใช้ในการอุปโภค-บริโภคและการเกษตร ได้ยาวนานขึ้นในฤดูแล้ง	กช.
๒๓๗	โครงการก่อสร้างร่องระบายน้ำ คสล. ภายในชุมชนห้วยบง หมู่ที่ ๑๐	เพื่อให้การระบายน้ำในชุมชนเป็นไปอย่างสะดวก ไม่มีน้ำท่วมขัง	ท่อผ่าซีกขนาด ๑.๐๐x๒๒๕ ม ร่องระบายน้ำ คสล. ขนาด ๐.๓๐*๑*๒๒๕ ม.	๑,๐๐๐,๐๐๐		๑,๐๐๐,๐๐๐		๑,๐๐๐,๐๐๐	ประชาชนมีความพึงพอใจ ร้อยละ ๘๐	การระบายน้ำในชุมชนเป็นไปอย่างสะดวก ไม่มีน้ำท่วมขัง	กช.
๒๓๘	โครงการปรับปรุงระบบประปาหมู่บ้านจากไฟฟ้าให้ใช้เป็นพลังงานแสงอาทิตย์	เพื่อให้มีสาธารณูปโภคพื้นฐานครอบคลุมในพื้นที่	วางระบบประปาด้วยไฟฟ้าพลังงานแสงอาทิตย์	๕๐๐,๐๐๐		๕๐๐,๐๐๐		๕๐๐,๐๐๐	ประชาชนมีความพึงพอใจ ร้อยละ ๙๐	มีสาธารณูปโภคพื้นฐานที่ครอบคลุมในพื้นที่	กช.

แบบ ผ.๐๒

ที่	โครงการ	วัตถุประสงค์	เป้าหมาย (ผลผลิตของโครงการ)	งบประมาณ					ตัวชี้วัด	ผลที่คาดว่าจะได้รับ	หน่วยงาน ที่รับผิดชอบ หลัก
				๒๕๖๖ (บาท)	๒๕๖๗ (บาท)	๒๕๖๘ (บาท)	๒๕๖๙ (บาท)	๒๕๗๐ (บาท)			
๒๓๙	โครงการปรับปรุงเครื่องกรองน้ำดื่มวัดจอมศรีมณี	เพื่อให้มีสาธารณูปโภคพื้นฐานครอบคลุมในพื้นที่	เครื่องกรองน้ำ จำนวน ๑ ชุด		๕๐๐,๐๐๐		๕๐๐,๐๐๐		ประชาชนมีความพึงพอใจร้อยละ ๙๐	มีสาธารณูปโภคพื้นฐานที่ครอบคลุมในพื้นที่	กช.
๒๔๐	โครงการขุดลอกลำห้วยกอก	เพื่อกักเก็บน้ำสำหรับใช้ในการอุปโภค-บริโภคและการเกษตรได้ยาวนานขึ้นในฤดูแล้ง	การขุดลอกลำห้วยกอก ความยาวประมาณ ๓,๐๐๐ ม.		๕๐๐,๐๐๐		๕๐๐,๐๐๐		ประชาชนมีความพึงพอใจร้อยละ ๘๐	กักเก็บน้ำสำหรับใช้ในการอุปโภค-บริโภคและการเกษตรได้ยาวนานขึ้นในฤดูแล้ง	กช.
๒๔๑	โครงการขุดลอกสระภายในวัด	เพื่อกักเก็บน้ำสำหรับใช้ในการอุปโภค-บริโภคและการเกษตรได้ยาวนานขึ้นในฤดูแล้ง	การขุดลอกสระในวัด หมู่ที่ ๑๐ ปริมาณ ๒๕*๕๐*๖ ม.		๕๐๐,๐๐๐		๕๐๐,๐๐๐		ประชาชนมีความพึงพอใจร้อยละ ๘๐	กักเก็บน้ำสำหรับใช้ในการอุปโภค-บริโภคและการเกษตรได้ยาวนานขึ้นในฤดูแล้ง	กช.
๒๔๒	โครงการขุดเจาะบ่อบาดาลเพื่อการเกษตร	เพื่อเป็นแหล่งน้ำทางเลือกในการทำเกษตรกรรมช่วงฤดูแล้ง	บ่อบาดาล ๑ บ่อ		๕๐๐,๐๐๐		๕๐๐,๐๐๐		ประชาชนมีความพึงพอใจร้อยละ ๘๐	เป็นแหล่งน้ำทางเลือกในการทำเกษตรกรรมช่วงฤดูแล้ง	กช.
๒๔๓	<b>หมู่ที่ ๑๑ บ้านคิมน้ำเกลี้ยง</b> ลาดยาง โครงการซ่อมสร้างถนนลาดยางสายบ้านคิมน้ำเกลี้ยง หมู่ที่ ๑๑ -บ้านวังแคน หมู่ที่ ๖	เพื่อให้ประชาชนมีถนนที่ได้มาตรฐานใช้ในการสัญจร	๑๐.๐๐*๓,๗๐๐.๐๐ ม.	๑๐,๐๐๐,๐๐๐		๑๐,๐๐๐,๐๐๐		๑๐,๐๐๐,๐๐๐	ประชาชนร้อยละ ๙๐ ได้รับความสะดวก	ประชาชนมีถนนที่ได้มาตรฐานใช้ในการสัญจร	กช.
๒๔๔	โครงการก่อสร้าง/ซ่อมแซม/ปรับปรุง ถนนถนนแอสฟัลท์ติกภายในหมู่บ้านคิมน้ำเกลี้ยง หมู่ที่ ๑๑	เพื่อให้ประชาชนมีสถานที่ใช้ประกอบกิจกรรมร่วมกัน	ก่อสร้าง/ซ่อมแซม/ปรับปรุง ถนนแอสฟัลท์ติก ภายในหมู่บ้าน		๕๐๐,๐๐๐		๕๐๐,๐๐๐		ประชาชนมีความพึงพอใจร้อยละ ๙๐	ประชาชนมีสถานที่ใช้ประกอบกิจกรรมร่วมกัน	กช.

แบบ ผ.๐๒

ที่	โครงการ	วัตถุประสงค์	เป้าหมาย (ผลผลิตของโครงการ)	งบประมาณ					ตัวชี้วัด	ผลที่คาดว่าจะได้รับ	หน่วยงาน ที่รับผิดชอบ หลัก
				๒๕๖๖ (บาท)	๒๕๖๗ (บาท)	๒๕๖๘ (บาท)	๒๕๖๙ (บาท)	๒๕๗๐ (บาท)			
๒๔๕	คสล. โครงการก่อสร้างถนน คสล.สายชุมชนบ้านคิมน้ำ เกลี้ยง หมู่๑๑-บ้านวังคูน หมู่๑๗	เพื่อให้ประชาชนมีความสะดวก ในการสัญจร อย่างปลอดภัย	ถนน คสล. ขนาด ๖*๕๐๐ ม.	๑๐,๐๐๐,๐๐๐		๑๐,๐๐๐,๐๐๐		๑๐,๐๐๐,๐๐๐	ประชาชน ร้อยละ ๙๐ ได้ รับความสะดวก	ประชาชนได้รับความสะดวก ในการสัญจร	กช.
๒๔๖	โครงการก่อสร้างถนน คสล.หมู่บ้านคิมน้ำเกลี้ยงหมู่๑๑ หมู่บ้านวังโพน หมู่ที่ ๘ (น.ภ.๑๔๐๑๖)	เพื่อให้ประชาชนมีความสะดวก ในการสัญจร อย่างปลอดภัย	ถนน คสล. ขนาด ๖*๑๒๗๐ ม.	๑๐,๐๐๐,๐๐๐		๑๐,๐๐๐,๐๐๐		๑๐,๐๐๐,๐๐๐	ประชาชน ร้อยละ ๙๐ ได้ รับความสะดวก	ประชาชนได้รับความสะดวก ในการสัญจร	กช.
๒๔๗	โครงการก่อสร้างถนน คสล.คิมน้ำเกลี้ยง หมู่ที่ ๑๑ - หมู่บ้านวังไฮ ต.นาออก ช่วงที่ ๑ (น.ภ.๑๔๐๐๘)	เพื่อให้ประชาชนมีความสะดวก ในการสัญจร อย่างปลอดภัย	ถนน คสล. ขนาด ๖*๒๐๐๐ ม.	๑๐,๐๐๐,๐๐๐		๑๐,๐๐๐,๐๐๐		๑๐,๐๐๐,๐๐๐	ประชาชน ร้อยละ ๙๐ ได้ รับความสะดวก	ประชาชนได้รับความสะดวก ในการสัญจร	กช.
๒๔๘	โครงการก่อสร้างถนน คสล.คิมน้ำเกลี้ยง หมู่ที่ ๑๑ - หมู่บ้านวังไฮ ต.นาออก ช่วงที่ ๒ (น.ภ.๑๔๐๐๘)	เพื่อให้ประชาชนมีความสะดวก ในการสัญจร อย่างปลอดภัย	ถนน คสล. ขนาด ๖*๒๔๐๐ ม.	๑๐,๐๐๐,๐๐๐		๑๐,๐๐๐,๐๐๐		๑๐,๐๐๐,๐๐๐	ประชาชน ร้อยละ ๙๐ ได้ รับความสะดวก	ประชาชนได้รับความสะดวก ในการสัญจร	กช.
๒๔๙	โครงการก่อสร้างถนน คสล.ข้ามลำห้วยกอก หมู่ที่ ๑๑	เพื่อให้ประชาชนมีความสะดวก ในการสัญจร อย่างปลอดภัย	ถนน คสล. ขนาด ๖*๑๔๓ ม.	๑๐๐,๐๐๐					ประชาชน ร้อยละ ๙๐ ได้ รับความสะดวก	ประชาชนได้รับความสะดวก ในการสัญจร	กช.
๒๕๐	โครงการก่อสร้างถนน คสล.ทางไปวัดจอมทอง หมู่ที่ ๑๑	เพื่อให้ประชาชนมีความสะดวก ในการสัญจร อย่างปลอดภัย	ถนน คสล. ขนาด ๖*๑๕๕ ม.	๕๐๐,๐๐๐					ประชาชน ร้อยละ ๙๐ ได้ รับความสะดวก	ประชาชนได้รับความสะดวก ในการสัญจร	กช.
๒๕๑	โครงการก่อสร้างถนน คสล.สายทาง D๑๑-N๑๑ หมู่ที่ ๑๑	เพื่อให้ประชาชนมีความสะดวก ในการสัญจร อย่างปลอดภัย	ถนน คสล. ขนาด ๖*๑๘๘ ม.		๕๐๐,๐๐๐		๕๐๐,๐๐๐		ประชาชน ร้อยละ ๙๐ ได้ รับความสะดวก	ประชาชนได้รับความสะดวก ในการสัญจร	กช.

แบบ ผ.๐๒

ที่	โครงการ	วัตถุประสงค์	เป้าหมาย (ผลผลิตของโครงการ)	งบประมาณ					ตัวชี้วัด	ผลที่คาดว่าจะได้รับ	หน่วยงาน ที่รับผิดชอบ หลัก
				๒๕๖๖	๒๕๖๗	๒๕๖๘	๒๕๖๙	๒๕๗๐			
				(บาท)	(บาท)	(บาท)	(บาท)	(บาท)			
๒๕๒	โครงการก่อสร้างถนน คสล.สายทาง F๑๑-J๑๑ หมู่ที่ ๑๑	เพื่อให้ประชาชนมีความสะดวกในการสัญจร อย่างปลอดภัย	ถนน คสล. ขนาด ๖*๘๗ ม.		๕๐๐,๐๐๐		๕๐๐,๐๐๐		ประชาชนร้อยละ ๙๐ ได้รับความสะดวก	ประชาชนได้รับความสะดวกในการสัญจร	กช.
๒๕๓	โครงการก่อสร้างถนน คสล.สายทาง M๑๑-N๑๑ หมู่ที่ ๑๑	เพื่อให้ประชาชนมีความสะดวกในการสัญจร อย่างปลอดภัย	ถนน คสล. ขนาด ๖*๑๔๗ ม.		๕๐๐,๐๐๐		๕๐๐,๐๐๐		ประชาชนร้อยละ ๙๐ ได้รับความสะดวก	ประชาชนได้รับความสะดวกในการสัญจร	กช.
๒๕๔	โครงการก่อสร้างถนน คสล.สายทาง N๑๑-O๑๑ หมู่ที่ ๑๑	เพื่อให้ประชาชนมีความสะดวกในการสัญจร อย่างปลอดภัย	ถนน คสล. ขนาด ๖*๘๙ ม.		๕๐๐,๐๐๐		๕๐๐,๐๐๐		ประชาชนร้อยละ ๙๐ ได้รับความสะดวก	ประชาชนได้รับความสะดวกในการสัญจร	กช.
๒๕๕	โครงการก่อสร้างถนนคอนกรีตเสริมเหล็ก ชุมชนคิมน้ำเกลี้ยง กลุ่ม ๕ หมู่ ๑๑	เพื่อให้ประชาชนมีความสะดวกในการสัญจร อย่างปลอดภัย	ถนน คสล.ขนาด ๖*๙๑*๐.๑๕ ม.	๕๐๐,๐๐๐		๕๐๐,๐๐๐		๕๐๐,๐๐๐	ประชาชนร้อยละ ๙๐ ได้รับความสะดวก	ประชาชนได้รับความสะดวกในการสัญจร	กช.
๒๕๖	โครงการก่อสร้างถนนคอนกรีตเสริมเหล็ก ชุมชนคิมน้ำเกลี้ยงข้างวัด หมู่ ๑๑	เพื่อให้ประชาชนมีความสะดวกในการสัญจร อย่างปลอดภัย	ถนน คสล.ขนาด ๖x๘๐*๐.๑๕ ม.	๕๐๐,๐๐๐		๕๐๐,๐๐๐		๕๐๐,๐๐๐	ประชาชนร้อยละ ๙๐ ได้รับความสะดวก	ประชาชนได้รับความสะดวกในการสัญจร	กช.
๒๕๗	โครงการก่อสร้างลานเอนกประสงค์ หมู่ ๑๑	เพื่อให้ประชาชนมีสถานที่ใช้ประกอบกิจกรรมร่วมกัน	ลานคอนกรีตเสริมเหล็ก ขนาดพื้นที่ไม่น้อยกว่า ๔๐๐ ตรม.	๕๐๐,๐๐๐		๕๐๐,๐๐๐		๕๐๐,๐๐๐	ประชาชนมีความพึงพอใจ ร้อยละ ๙๐	ประชาชนมีสถานที่ใช้ประกอบกิจกรรมร่วมกัน	กช.

แบบ ผ.๐๒

ที่	โครงการ	วัตถุประสงค์	เป้าหมาย (ผลผลิตของโครงการ)	งบประมาณ					ตัวชี้วัด	ผลที่คาดว่าจะได้รับ	หน่วยงาน ที่รับผิดชอบ หลัก
				๒๕๖๖	๒๕๖๗	๒๕๖๘	๒๕๖๙	๒๕๗๐			
				(บาท)	(บาท)	(บาท)	(บาท)	(บาท)			
๒๕๘	โครงการก่อสร้างถนน คสล.บ้านคึมน้ำเกลี้ยง หมู่ที่ ๑๑	เพื่อให้ประชาชนมีความสะดวก ในการสัญจร อย่างปลอดภัย	ถนน คสล.ขนาด ๖*๓๐*๐.๑๕ ม.	๕๐๐,๐๐๐		๕๐๐,๐๐๐		๕๐๐,๐๐๐	ประชาชน ร้อยละ ๙๐ ได้ รับความสะดวก	ประชาชนได้รับความสะดวก ในการสัญจร	กช.
๒๕๙	โครงการก่อสร้างถนน คสล.บ้านคึมน้ำเกลี้ยง หมู่ที่ ๑๑ (ซอย ๒)	เพื่อให้ประชาชนมีความสะดวก ในการสัญจร อย่างปลอดภัย	ถนน คสล.ขนาด ๖*๓๐*๐.๑๕ ม.		๕๐๐,๐๐๐		๕๐๐,๐๐๐		ประชาชน ร้อยละ ๙๐ ได้ รับความสะดวก	ประชาชนได้รับความสะดวก ในการสัญจร	กช.
๒๖๐	<b>ลูกรัง</b> โครงการก่อสร้างถนนลูกรังไปห้วยโจด หมู่ที่ ๑๑	เพื่อให้ประชาชนมีความสะดวก ในการสัญจร อย่างปลอดภัย	ถนนลูกรัง ขนาด ๖*๑,๕๐๐ ม.		๕๐๐,๐๐๐		๕๐๐,๐๐๐		ประชาชน ร้อยละ ๙๐ ได้ รับความสะดวก	ประชาชนได้รับความสะดวก ในการสัญจร	กช.
๒๖๑	โครงการถนนลูกรังเชื่อมระหว่างวังโพน- คึมน้ำเกลี้ยง -วังแคน หมู่ที่ ๑๑	เพื่อให้ประชาชนมีความสะดวก ในการสัญจร อย่างปลอดภัย	ถนนลูกรัง ขนาด ๖*๒,๕๐๐ ม.	๕๐๐,๐๐๐		๕๐๐,๐๐๐		๕๐๐,๐๐๐	ประชาชน ร้อยละ ๙๐ ได้ รับความสะดวก	ประชาชนได้รับความสะดวก ในการสัญจร	กช.
๒๖๒	โครงการก่อสร้าง/ปรับปรุงถนนลูกรัง เพื่อการเกษตร คึมน้ำเกลี้ยง หมู่ที่ ๑๑ - ชุมชนวังโพน หมู่ที่ ๘	เพื่อให้ประชาชนมีความสะดวก ในการสัญจร อย่างปลอดภัย	ถนนลูกรัง ขนาด ๖*๑,๒๐๐ ม.		๕๐๐,๐๐๐		๕๐๐,๐๐๐		ประชาชน ร้อยละ ๙๐ ได้ รับความสะดวก	ประชาชนได้รับความสะดวก ในการสัญจร	กช.
๒๖๓	โครงการก่อสร้างถนนลูกรังในชุมชนคึมน้ำเกลี้ยง หมู่ที่ ๑๑	เพื่อให้ประชาชนมีความสะดวก ในการสัญจร อย่างปลอดภัย	ถนนลูกรัง ขนาด ๖*๙๐๐ ม.		๕๐๐,๐๐๐		๕๐๐,๐๐๐		ประชาชน ร้อยละ ๙๐ ได้ รับความสะดวก	ประชาชนได้รับความสะดวก ในการสัญจร	กช.

แบบ ผ.๐๒

ที่	โครงการ	วัตถุประสงค์	เป้าหมาย (ผลผลิตของโครงการ)	งบประมาณ					ตัวชี้วัด	ผลที่คาดว่าจะได้รับ	หน่วยงาน ที่รับผิดชอบ หลัก
				๒๕๖๖ (บาท)	๒๕๖๗ (บาท)	๒๕๖๘ (บาท)	๒๕๖๙ (บาท)	๒๕๗๐ (บาท)			
๒๖๔	โครงการก่อสร้างถนนลูกรังรอบหมู่บ้านคิมน้ำเกลี้ยง หมู่ที่ ๑๑	เพื่อให้ประชาชนมีความสะดวกในการสัญจร ปลอดภัย	ถนนลูกรัง ขนาด ๖*๒,๑๐๐ ม.		๕๐๐,๐๐๐		๕๐๐,๐๐๐		ประชาชนร้อยละ ๙๐ ได้รับความสะดวก	ประชาชนได้รับความสะดวกในการสัญจร	กช.
๒๖๕	<b>ประปา/ชุดลอก/ร่องระบายน้ำ</b> โครงการชุดลอกลำห้วยกอก-หนองน้ำสาธารณะ หมู่ที่ ๑๑	เพื่อกักเก็บน้ำสำหรับใช้ในการอุปโภค-บริโภคและการเกษตร ได้ยาวนานขึ้นในฤดูแล้ง	ชุดลอกลำห้วยกอก - หนองน้ำสาธารณะ ความยาวประมาณ ๑,๕๐๐ ม.		๕๐๐,๐๐๐		๕๐๐,๐๐๐		ประชาชนมีความพึงพอใจ ร้อยละ ๘๐	กักเก็บน้ำสำหรับใช้ในการอุปโภค-บริโภคและการเกษตรได้ยาวนานขึ้นในฤดูแล้ง	กช.
๒๖๖	โครงการชุดลอกบ่อบาดาลเพื่อการเกษตร หมู่ที่ ๑๑	เพื่อกักเก็บน้ำสำหรับใช้ในการอุปโภค-บริโภคและการเกษตร ได้ยาวนานขึ้นในฤดูแล้ง	บ่อบาดาล จำนวน ๓ บ่อ		๕๐๐,๐๐๐		๕๐๐,๐๐๐		ประชาชนมีความพึงพอใจ ร้อยละ ๘๐	กักเก็บน้ำสำหรับใช้ในการอุปโภค-บริโภคและการเกษตรได้ยาวนานขึ้นในฤดูแล้ง	กช.
๒๖๗	โครงการชุดลอกลำห้วยสาธารณะหนองน้ำเกลี้ยง หมู่ที่ ๑๑	เพื่อกักเก็บน้ำสำหรับใช้ในการอุปโภค-บริโภคและการเกษตร ได้ยาวนานขึ้นในฤดูแล้ง	ชุดลอกลำห้วยสาธารณะ หนองน้ำเกลี้ยง ความยาวประมาณ ๑,๕๐๐ ม.		๕๐๐,๐๐๐		๕๐๐,๐๐๐		ประชาชนมีความพึงพอใจ ร้อยละ ๘๐	กักเก็บน้ำสำหรับใช้ในการอุปโภค-บริโภคและการเกษตรได้ยาวนานขึ้นในฤดูแล้ง	กช.
๒๖๘	โครงการขยายเขตประปาภายในหมู่บ้าน หมู่ที่ ๑๑	เพื่อให้มีสาธารณูปโภคพื้นฐานครอบคลุมในพื้นที่	วางท่อประปาภายใน หมู่ที่ ๑๑ ความยาวประมาณ ๘๐๐ ม.		๕๐๐,๐๐๐		๕๐๐,๐๐๐		ประชาชนมีความพึงพอใจ ร้อยละ ๙๐	มีสาธารณูปโภคพื้นฐานที่ครอบคลุมในพื้นที่	กช.
๒๖๙	โครงการติดตั้งเครื่องกรองน้ำระบบประปาให้สามารถดื่มได้ หมู่ที่ ๑๑	เพื่อให้มีสาธารณูปโภคพื้นฐานครอบคลุมในพื้นที่	เครื่องกรองน้ำประปา จำนวน ๒ ชุด		๕๐๐,๐๐๐		๕๐๐,๐๐๐		ประชาชนมีความพึงพอใจ ร้อยละ ๙๐	มีสาธารณูปโภคพื้นฐานครอบคลุมในพื้นที่	กช.

แบบ ผ.๐๒

ที่	โครงการ	วัตถุประสงค์	เป้าหมาย (ผลผลิตของโครงการ)	งบประมาณ					ตัวชี้วัด	ผลที่คาดว่าจะได้รับ	หน่วยงาน ที่รับผิดชอบ หลัก
				๒๕๖๖ (บาท)	๒๕๖๗ (บาท)	๒๕๖๘ (บาท)	๒๕๖๙ (บาท)	๒๕๗๐ (บาท)			
๒๗๐	โครงการก่อสร้างรองระบายน้ำภายในหมู่บ้าน หมู่ที่ ๑๑	เพื่อให้การระบายน้ำในชุมชน เป็นไปอย่างสะดวก ไม่มีน้ำท่วมขัง	ท่อผ่าซีกขนาด ๑.๐๐x๒๒๕ ม ร่องระบายน้ำ คสล. ขนาด ๐.๓๐*๑*๒๒๕ ม.	๕๐๐,๐๐๐	๕๐๐,๐๐๐		๕๐๐,๐๐๐		ประชาชนมีความพึงพอใจ ร้อยละ ๘๐	การระบายน้ำในชุมชน เป็นไปอย่างสะดวก ไม่มีน้ำท่วมขัง	กช.
๒๗๑	<b>หมู่ที่๑๒ บ้านศรีสง่า</b> <b>ลาดยาง</b> โครงการก่อสร้างถนนลาดยางสายชุมชนศรีสง่า หมู่๑๒ - แยกศาลาแดง (น.ก.๑๔๐๐๗)	เพื่อให้ประชาชนมีถนนที่ได้มาตรฐานใช้ในการสัญจร	ถนนลาดยาง ขนาด ๖*๕,๐๐๐ ม.		๕๐๐,๐๐๐		๕๐๐,๐๐๐		ประชาชน ร้อยละ ๙๐ ได้ ได้รับความสะดวก	ประชาชนมีถนนที่ได้มาตรฐานใช้ในการสัญจร	กช.
๒๗๒	<b>คสล.</b> โครงการก่อสร้างถนน คสล.รอบสนามกีฬาโรงเรียน หินตลาด-ศรีสง่า	เพื่อให้ประชาชนมีความสะดวก ในการสัญจร อย่างปลอดภัย	ถนน คสล. ขนาด ๖*๑,๑๐๐ ม.		๕๐๐,๐๐๐		๕๐๐,๐๐๐		ประชาชน ร้อยละ ๙๐ ได้ ได้รับความสะดวก	ประชาชนได้รับความสะดวก ในการสัญจร	กช.
๒๗๓	โครงการต่อเติมศาลาพักญาติวัดราชบำรุงบ้านหิน ตลาด-ศรีสง่า	เพื่อให้ประชาชนมีความสะดวก ในการสัญจร อย่างปลอดภัย	ลานคอนกรีตเสริมเหล็ก ขนาดพื้นที่ไม่น้อยกว่า ๓๐๐ ตรม.		๕๐๐,๐๐๐		๕๐๐,๐๐๐		ประชาชน ร้อยละ ๙๐ ได้ ได้รับความสะดวก	ประชาชนได้รับความสะดวก ในการสัญจร	กช.
๒๗๔	โครงการก่อสร้างถนน คสล.ภายในบ้านศรีสง่า หมู่ที่ ๑๒ - แยกศาลาแดง (น.ก.๑๔๐๐๗)	เพื่อให้ประชาชนมีความสะดวก ในการสัญจร อย่างปลอดภัย	ถนน คสล. ขนาด ๕*๑,๙๐๐ ม.	๗,๑๘๘,๐๐๐	๗,๑๘๘,๐๐๐				ประชาชน ร้อยละ ๙๐ ได้ ได้รับความสะดวก	ประชาชนได้รับความสะดวก ในการสัญจร	กช.
๒๗๕	โครงการก่อสร้างถนน คสล.สายบ้านศรีสง่า หมู่ ๑๒ ชุมชนบ้านศรีภูทอง หมู่๑๕	เพื่อให้ประชาชนมีความสะดวก ในการสัญจร อย่างปลอดภัย	ถนน คสล. ขนาด ๖*๖,๑๐๐ ม.		๕๐๐,๐๐๐		๕๐๐,๐๐๐		ประชาชน ร้อยละ ๙๐ ได้ ได้รับความสะดวก	ประชาชนได้รับความสะดวก ในการสัญจร	กช.

ที่	โครงการ	วัตถุประสงค์	เป้าหมาย (ผลผลิตของโครงการ)	งบประมาณ					ตัวชี้วัด	ผลที่คาดว่าจะได้รับ	หน่วยงาน ที่รับผิดชอบ หลัก
				๒๕๖๖ (บาท)	๒๕๖๗ (บาท)	๒๕๖๘ (บาท)	๒๕๖๙ (บาท)	๒๕๗๐ (บาท)			
๒๗๖	โครงการก่อสร้างถนน คสล.สามแยกศรีสง่า หมู่ที่ ๑๒ (พร้อมท่อระบายน้ำ)	เพื่อให้ประชาชนมีความสะดวกในการสัญจร อย่างปลอดภัย	ถนน คสล. ขนาด ๖*๓,๑๐๐ ม.		๕๐๐,๐๐๐		๕๐๐,๐๐๐		ประชาชนร้อยละ ๙๐ ได้รับความสะดวก	ประชาชนได้รับความสะดวกในการสัญจร	กช.
๒๗๗	โครงการก่อสร้างถนนคอนกรีตเสริมเหล็กภายในชุมชนศรีสง่า หมู่ที่ ๑๒ ซอยรอบหมู่บ้าน จุดที่ ๒	เพื่อให้ประชาชนมีความสะดวกในการสัญจร อย่างปลอดภัย	กว้าง ๔.๐๐ เมตร ระยะทาง ๒๒๕.๐๐ เมตร หนา ๐.๑๕ เมตร	๕๐๐,๐๐๐		๕๐๐,๐๐๐		ประชาชนร้อยละ ๙๐ ได้รับความสะดวก	ประชาชนมีความสะดวกในการสัญจร อย่างปลอดภัย	กองช่าง	
๒๗๘	โครงการก่อสร้างถนนคอนกรีตเสริมเหล็กภายในชุมชนศรีสง่า หมู่ที่ ๑๒ ซอยไปคุ้มคิมป่าช้า	เพื่อให้ประชาชนมีความสะดวกในการสัญจร อย่างปลอดภัย	กว้าง ๔.๐๐ เมตร ระยะทาง ๖๑๐.๐๐ เมตร หนา ๐.๑๕ เมตร	๕๐๐,๐๐๐		๕๐๐,๐๐๐		ประชาชนร้อยละ ๙๐ ได้รับความสะดวก	ประชาชนมีความสะดวกในการสัญจร อย่างปลอดภัย	กองช่าง	
๒๗๙	โครงการก่อสร้างถนนคอนกรีตเสริมเหล็กภายในชุมชนศรีสง่า หมู่ที่ ๑๒ ซอยไปฝายวังหมื่น	เพื่อให้ประชาชนมีความสะดวกในการสัญจร อย่างปลอดภัย	กว้าง ๕.๐๐ เมตร ระยะทาง ๒๐๐.๐๐ เมตร หนา ๐.๑๕ เมตร		๕๐๐,๐๐๐		๕๐๐,๐๐๐	ประชาชนร้อยละ ๙๐ ได้รับความสะดวก	ประชาชนมีความสะดวกในการสัญจร อย่างปลอดภัย	กองช่าง	
๒๘๐	โครงการก่อสร้างถนนคอนกรีตเสริมเหล็กภายในชุมชนศรีสง่า หมู่ที่ ๑๒ ซอยรอบหมู่บ้าน	เพื่อให้ประชาชนมีความสะดวกในการสัญจร อย่างปลอดภัย	ผิวจราจรกว้าง ๔.๐๐ เมตร ระยะทาง ๑๔๐.๐๐ เมตร หนา ๐.๑๕ เมตร		๕๐๐,๐๐๐		๕๐๐,๐๐๐	ประชาชนร้อยละ ๙๐ ได้รับความสะดวก	ประชาชนมีความสะดวกในการสัญจร อย่างปลอดภัย	กองช่าง	
๒๘๑	โครงการก่อสร้างถนน คสล.สายทาง A๑๒-B๑๒ หมู่ที่ ๑๒	เพื่อให้ประชาชนมีความสะดวกในการสัญจร อย่างปลอดภัย	ถนน คสล. ขนาด ๖*๑๓๙ ม.		๕๐๐,๐๐๐		๕๐๐,๐๐๐	ประชาชนร้อยละ ๙๐ ได้รับความสะดวก	ประชาชนได้รับความสะดวกในการสัญจร	กช.	
๒๘๒	โครงการก่อสร้างถนน คสล.สายทาง B๑๒-M๑๒ หมู่ที่ ๑๒	เพื่อให้ประชาชนมีความสะดวกในการสัญจร อย่างปลอดภัย	ถนน คสล. ขนาด ๖*๓๔๗ ม.		๕๐๐,๐๐๐		๕๐๐,๐๐๐	ประชาชนร้อยละ ๙๐ ได้รับความสะดวก	ประชาชนได้รับความสะดวกในการสัญจร	กช.	
๒๘๓	โครงการก่อสร้างถนน คสล.สายทาง G๑๒-J๑๒ หมู่ที่ ๑๒	เพื่อให้ประชาชนมีความสะดวกในการสัญจร อย่างปลอดภัย	ถนน คสล. ขนาด ๖*๕๗๓ ม.		๕๐๐,๐๐๐		๕๐๐,๐๐๐	ประชาชนร้อยละ ๙๐ ได้รับความสะดวก	ประชาชนได้รับความสะดวกในการสัญจร	กช.	

แบบ ผ.๐๒

ที่	โครงการ	วัตถุประสงค์	เป้าหมาย (ผลผลิตของโครงการ)	งบประมาณ					ตัวชี้วัด	ผลที่คาดว่าจะได้รับ	หน่วยงาน ที่รับผิดชอบ หลัก
				๒๕๖๖ (บาท)	๒๕๖๗ (บาท)	๒๕๖๘ (บาท)	๒๕๖๙ (บาท)	๒๕๗๐ (บาท)			
๒๘๔	โครงการก่อสร้างถนน คสล.สายทาง M๑๒-S๑๒ หมู่ที่ ๑๒	เพื่อให้ประชาชนมีความสะดวกในการสัญจร อย่างปลอดภัย	ถนน คสล. ขนาด ๖*๑๖๙ ม.		๕๐๐,๐๐๐		๕๐๐,๐๐๐		ประชาชนร้อยละ ๙๐ ได้รับความสะดวก	ประชาชนได้รับความสะดวกในการสัญจร	กช.
๒๘๕	โครงการก่อสร้างถนน คสล.สายทาง J๑๒-T๑๒ หมู่ที่ ๑๒	เพื่อให้ประชาชนมีความสะดวกในการสัญจร อย่างปลอดภัย	ถนน คสล. ขนาด ๖*๑๕๖ ม.		๕๐๐,๐๐๐		๕๐๐,๐๐๐		ประชาชนร้อยละ ๙๐ ได้รับความสะดวก	ประชาชนได้รับความสะดวกในการสัญจร	กช.
๒๘๖	โครงการก่อสร้างถนน คสล.สายทาง Q๑๒-t๑๒ หมู่ที่ ๑๒	เพื่อให้ประชาชนมีความสะดวกในการสัญจร อย่างปลอดภัย	ถนน คสล. ขนาด ๖*๓๕๕ ม.		๕๐๐,๐๐๐		๕๐๐,๐๐๐		ประชาชนร้อยละ ๙๐ ได้รับความสะดวก	ประชาชนได้รับความสะดวกในการสัญจร	กช.
๒๘๗	โครงการก่อสร้างถนน คสล.บ้านศรีสง่า หมู่ที่ ๑๒ - บ้านคิมป่าคา	เพื่อให้ประชาชนมีความสะดวกในการสัญจร อย่างปลอดภัย	ถนน คสล. ขนาด ๖*๓๕๕ ม.		๕๐๐,๐๐๐		๕๐๐,๐๐๐		ประชาชนร้อยละ ๙๐ ได้รับความสะดวก	ประชาชนได้รับความสะดวกในการสัญจร	กช.
๒๘๘	โครงการก่อสร้างถนน คสล.สายรอบหมู่บ้าน ศรีสง่า หมู่ที่ ๑๒	เพื่อให้ประชาชนมีความสะดวกในการสัญจร อย่างปลอดภัย	ถนน คสล. ขนาด ๖*๖๐*๐.๑๕ ม.	๕๐๐,๐๐๐		๕๐๐,๐๐๐			ประชาชนร้อยละ ๙๐ ได้รับความสะดวก	ประชาชนได้รับความสะดวกในการสัญจร	กช.
๒๘๙	โครงการก่อสร้างถนนคอนกรีตเสริมเหล็ก ชุมชนศรีสง่า - ฝ่ายวังหมื่น หมู่ ๑๒	เพื่อให้ประชาชนมีความสะดวกในการสัญจร อย่างปลอดภัย	ถนน คสล.ขนาด ๖*๙๑*๐.๑๕ ม.		๕๐๐,๐๐๐		๕๐๐,๐๐๐		ประชาชนร้อยละ ๙๐ ได้รับความสะดวก	ประชาชนได้รับความสะดวกในการสัญจร	กช.

แบบ ผ.๐๒

ที่	โครงการ	วัตถุประสงค์	เป้าหมาย (ผลผลิตของโครงการ)	งบประมาณ					ตัวชี้วัด	ผลที่คาดว่าจะได้รับ	หน่วยงาน ที่รับผิดชอบ หลัก
				๒๕๖๖ (บาท)	๒๕๖๗ (บาท)	๒๕๖๘ (บาท)	๒๕๖๙ (บาท)	๒๕๗๐ (บาท)			
๒๙๐	โครงการก่อสร้างท่อลอดเหลี่ยม คสล. บ้านศรีสง่า หมู่ที่ ๑๒	เพื่อให้ประชาชนมีความสะดวกในการสัญจร อย่างปลอดภัย	ท่อลอดเหลี่ยมขนาด ๒.๑๐ ม สูง ๑.๘๐ ม.	๓๐๐,๐๐๐		๓๐๐,๐๐๐		๓๐๐,๐๐๐	ประชาชน ร้อยละ ๙๐ ได้ ได้รับความสะดวก	ประชาชนได้รับความสะดวก ในการสัญจร	กช.
๒๙๑	ลูกรัง โครงการก่อสร้างถนนเพื่อการเกษตร หมู่ที่ ๑๒	เพื่อให้ประชาชนมีความสะดวก ในการสัญจร อย่างปลอดภัย	ถนนลูกรัง ขนาด ๖*๑,๕๐๐ ม.	๕๐๐,๐๐๐		๕๐๐,๐๐๐			ประชาชน ร้อยละ ๙๐ ได้ ได้รับความสะดวก	ประชาชนได้รับความสะดวก ในการสัญจร	กช.
๒๙๒	โครงการก่อสร้างถนนลูกรังเชื่อมหมู่บ้านศรีสง่าหมู่ที่ ๑๒ - ฝายวังหมื่น-คิมน้ำเกลี้ยง	เพื่อให้ประชาชนมีความสะดวก ในการสัญจร อย่างปลอดภัย	ถนนลูกรัง ขนาด ๖*๑,๕๐๐ ม.	๕๐๐,๐๐๐		๕๐๐,๐๐๐			ประชาชน ร้อยละ ๙๐ ได้ ได้รับความสะดวก	ประชาชนได้รับความสะดวก ในการสัญจร	กช.
๒๙๓	โครงการก่อสร้างถนนลูกรังรอบสาธารณะป่าช้า บ้านศรีสง่า หมู่ที่ ๑๒	เพื่อให้ประชาชนมีความสะดวก ในการสัญจร อย่างปลอดภัย	ถนนลูกรัง ขนาด ๖*๑,๐๐๐ ม.		๕๐๐,๐๐๐		๕๐๐,๐๐๐		ประชาชน ร้อยละ ๙๐ ได้ ได้รับความสะดวก	ประชาชนได้รับความสะดวก ในการสัญจร	กช.
๒๙๔	โครงการก่อสร้างถนนลูกรังมาตรฐานสายศรีสง่าแยก บ้านโคกสนั่น หมู่ที่ ๑๒	เพื่อให้ประชาชนมีความสะดวก ในการสัญจร อย่างปลอดภัย	ถนนลูกรัง ขนาด ๖*๑,๕๐๐ ม.		๕๐๐,๐๐๐		๕๐๐,๐๐๐		ประชาชน ร้อยละ ๙๐ ได้ ได้รับความสะดวก	ประชาชนได้รับความสะดวก ในการสัญจร	กช.
๒๙๕	โครงการก่อสร้างถนนลูกรังภายในชุมชนศรีสง่า หมู่ที่ ๑๒	เพื่อให้ประชาชนมีความสะดวก ในการสัญจร อย่างปลอดภัย	ถนนลูกรัง ขนาด ๖*๓๙๐ ม.		๕๐๐,๐๐๐		๕๐๐,๐๐๐		ประชาชน ร้อยละ ๙๐ ได้ ได้รับความ สะดวก	ประชาชนได้รับความสะดวก ในการสัญจร	กช.

ที่	โครงการ	วัตถุประสงค์	เป้าหมาย (ผลผลิตของโครงการ)	งบประมาณ					ตัวชี้วัด	ผลที่คาดว่าจะได้รับ	หน่วยงาน ที่รับผิดชอบ หลัก
				๒๕๖๖ (บาท)	๒๕๖๗ (บาท)	๒๕๖๘ (บาท)	๒๕๖๙ (บาท)	๒๕๗๐ (บาท)			
๒๙๖	โครงการก่อสร้างถนนลูกรังสายศรีสง่า หมู่ที่๑๒ - ไปฝาย มข.	เพื่อให้ประชาชนมีความสะดวก ในการสัญจร อย่างปลอดภัย	ถนนลูกรัง ขนาด ๖*๙๘๐ ม.		๕๐๐,๐๐๐		๕๐๐,๐๐๐		ประชาชน ร้อยละ ๙๐ ได้ รับความสะดวก	ประชาชนได้รับความสะดวก ในการสัญจร	กช.
๒๙๗	โครงการก่อสร้างถนนลูกรังสายศรีสง่า หมู่ที่๑๒ - โนนสะอาด หมู่ที่๑	เพื่อให้ประชาชนมีความสะดวก ในการสัญจร อย่างปลอดภัย	ถนนลูกรัง ขนาด ๖*๓,๐๐๐ ม.		๕๐๐,๐๐๐		๕๐๐,๐๐๐		ประชาชน ร้อยละ ๙๐ ได้ รับความสะดวก	ประชาชนได้รับความสะดวก ในการสัญจร	กช.
๒๙๘	โครงการก่อสร้างถนนลูกรังโดยการลงหินคลุก (รอบนอก) สายศรีสง่า หมู่ที่ ๑๒ - บ้านหนองกุ้ง	เพื่อให้ประชาชนมีความสะดวก ในการสัญจร อย่างปลอดภัย	ถนนลูกรัง ขนาด ๖*๑,๕๐๐ ม.		๕๐๐,๐๐๐		๕๐๐,๐๐๐		ประชาชน ร้อยละ ๙๐ ได้ รับความสะดวก	ประชาชนได้รับความสะดวก ในการสัญจร	กช.
๒๙๙	โครงการก่อสร้างถนนลูกรังโดยการลงหินคลุก สายศรีสง่า หมู่ที่ ๑๒- บ้านหนองแต	เพื่อให้ประชาชนมีความสะดวก ในการสัญจร อย่างปลอดภัย	ถนนลูกรัง ขนาด ๖*๑,๐๐๐ ม.		๕๐๐,๐๐๐		๕๐๐,๐๐๐		ประชาชน ร้อยละ ๙๐ ได้ รับความสะดวก	ประชาชนได้รับความสะดวก ในการสัญจร	กช.
๓๐๐	โครงการก่อสร้าง/ปรับปรุงถนนลูกรังเพื่อการเกษตร ชุมชนศรีสง่า หมู่ที่ ๑๒ - หนองกุ้ง - โนนสมบุญ	เพื่อให้ประชาชนมีความสะดวก ในการสัญจร อย่างปลอดภัย	ถนนลูกรัง ขนาด ๖*๑,๐๐๐ ม.		๕๐๐,๐๐๐		๕๐๐,๐๐๐		ประชาชน ร้อยละ ๙๐ ได้ รับความสะดวก	ประชาชนได้รับความสะดวก ในการสัญจร	กช.
๓๐๑	โครงการก่อสร้างถนนลูกรัง เส้นทางสาย ชุมชนศรีสง่า หมู่ที่ ๑๒ - แยกศาลาแดง (นภ.ถ.๑๔๐๐๗)	เพื่อให้ประชาชนมีความสะดวก ในการสัญจร	ถนนลูกรัง ขนาด ๑๐*๖,๓๐๐ ม. ไหล่ทาง ๐.๕๐ ม.	๕๐๐,๐๐๐		๕๐๐,๐๐๐		๕๐๐,๐๐๐	ประชาชน ร้อยละ ๙๐ ได้ รับความสะดวก	ประชาชนได้รับความสะดวก ในการสัญจร	กช.

ที่	โครงการ	วัตถุประสงค์	เป้าหมาย (ผลผลิตของโครงการ)	งบประมาณ					ตัวชี้วัด	ผลที่คาดว่าจะได้รับ	หน่วยงาน ที่รับผิดชอบ หลัก
				๒๕๖๖ (บาท)	๒๕๖๗ (บาท)	๒๕๖๘ (บาท)	๒๕๖๙ (บาท)	๒๕๗๐ (บาท)			
๓๐๒	ประปา/ชุดลอก/ร่องระบายน้ำ โครงการชุดเจาะบ่อบาดาลเพื่อการเกษตร หมู่ที่ ๑๒	เพื่อเป็นแหล่งน้ำทางเลือกใน การทำเกษตรกรรมช่วงฤดูแล้ง	บ่อบาดาล จำนวน ๒ บ่อ		๕๐๐,๐๐๐		๕๐๐,๐๐๐		ประชาชนมี ความพึงพอใจ ร้อยละ ๘๐	เป็นแหล่งน้ำทางเลือกใน การทำเกษตรกรรมช่วงฤดู แล้ง	กช.
๓๐๓	โครงการติดตั้งเครื่องกรองน้ำประปาให้สามารถดื่ม ได้ หมู่ที่ ๑๒	เพื่อให้มีสาธารณูปโภคพื้นฐาน ครอบคลุมในพื้นที่	เครื่องกรองน้ำประปา จำนวน ๑ เครื่อง		๕๐๐,๐๐๐		๕๐๐,๐๐๐		ประชาชนมี ความพึงพอใจ ร้อยละ ๙๐	มีสาธารณูปโภคพื้นฐาน ที่ครอบคลุมในพื้นที่	กช.
๓๐๔	โครงการก่อสร้างร่องระบายน้ำภายในบ้านศรีสง่า หมู่ที่ ๑๒	เพื่อให้การระบายน้ำในชุมชน เป็นไปอย่างสะดวก ไม่มีน้ำท่วมขัง	ท่อผ่าซีกขนาด ๑.๐๐x๒๒.๕ ม ร่องระบายน้ำ คสล. ขนาด ๐.๓๐*๑*๔๐ ม.	๕๐๐,๐๐๐		๕๐๐,๐๐๐			ประชาชนมี ความพึงพอใจ ร้อยละ ๘๐	การระบายน้ำในชุมชน เป็นไปอย่างสะดวก ไม่มีน้ำท่วมขัง	กช.
๓๐๕	โครงการปรับปรุงท่อส่งน้ำประปาภายในหมู่บ้าน หมู่ที่ ๑๒	เพื่อให้มีสาธารณูปโภคพื้นฐาน ครอบคลุมในพื้นที่	วางท่อประปาขนาด ๒ นิ้ว ความยาว ประมาณ ๑,๕๐๐ ม.		๕๐๐,๐๐๐		๕๐๐,๐๐๐		ประชาชนมี ความพึงพอใจ ร้อยละ ๙๐	มีสาธารณูปโภคพื้นฐาน ที่ครอบคลุมในพื้นที่	กช.
๓๐๖	โครงการบล็อกรองน้ำท่อลอดเหลี่ยมตรงถนนผ่าน ฝายวังหมื่น หมู่ที่ ๑๒	เพื่อให้การระบายน้ำเป็นไป อย่างสะดวกและป้องกันถนน ชำรุดที่เกิดจากน้ำกัดเซาะ	ก่อสร้างบล็อกรองน้ำ ฝายวังหมื่น		๕๐๐,๐๐๐		๕๐๐,๐๐๐		ประชาชนมี ความพึงพอใจ ร้อยละ ๘๐	การระบายน้ำเป็นไป อย่างสะดวกและป้องกัน ถนนชำรุดที่เกิดจากน้ำกัด เซาะ	กช.
๓๐๗	โครงการชุดลอกลำห้วยกอกช่วงฝายวังหมื่น หมู่ที่ ๑๒	เพื่อกักเก็บน้ำสำหรับใช้ในการ อุปโภค-บริโภคและการเกษตร ได้ยาวนานขึ้นในฤดูแล้ง	ชุดลอกลำห้วยกอก ช่วงฝายวังหมื่น ความยาวประมาณ ๘๐๐ ม.		๕๐๐,๐๐๐		๕๐๐,๐๐๐		ประชาชนมี ความพึงพอใจ ร้อยละ ๘๐	กักเก็บน้ำสำหรับใช้ในการ อุปโภค-บริโภคและการ เกษตรได้ยาวนานขึ้นในฤดู แล้ง	กช.

แบบ ผ.๐๒

ที่	โครงการ	วัตถุประสงค์	เป้าหมาย (ผลผลิตของโครงการ)	งบประมาณ					ตัวชี้วัด	ผลที่คาดว่าจะได้รับ	หน่วยงาน ที่รับผิดชอบ หลัก
				๒๕๖๖ (บาท)	๒๕๖๗ (บาท)	๒๕๖๘ (บาท)	๒๕๖๙ (บาท)	๒๕๗๐ (บาท)			
๓๐๘	หมู่ที่ ๑๓ บ้านโนนนาใหม่ แอสฟัลติก โครงการก่อสร้าง/ปรับปรุง/ซ่อมแซม ถนนเสริมผิว จราจรแอสฟัลติกภายในหมู่บ้านโนนนาใหม่ หมู่ที่ ๑๓	เพื่อให้ประชาชนมีความสะดวก ในการสัญจร อย่างปลอดภัย	ถนน ขนาด ๖*๑,๕๐๐ ม.	๓๕๐,๐๐๐					ประชาชน ร้อยละ ๙๐ ได้ รับความสะดวก	ประชาชนได้รับความสะดวก ในการสัญจร	กช.
๓๐๙	โครงการปรับปรุงศาลาพักญาติ หมู่ที่ ๑๓	เพื่อให้ประชาชนมีความสะดวก ในการสัญจร อย่างปลอดภัย	ลานคอนกรีตเสริมเหล็ก ขนาดพื้นที่ไม่น้อยกว่า ๓๐๐ ตรม.		๕๐๐,๐๐๐		๕๐๐,๐๐๐		ประชาชน ร้อยละ ๙๐ ได้ รับความสะดวก	ประชาชนได้รับความสะดวก ในการสัญจร	กช.
๓๑๐	โครงการก่อสร้างลานกีฬาเอนกประสงค์กลางหมู่บ้าน	เพื่อให้ประชาชนมีความสะดวก ในการสัญจร อย่างปลอดภัย	ลานคอนกรีตเสริมเหล็ก ขนาดพื้นที่ไม่น้อยกว่า ๓๐๐ ตรม.		๕๐๐,๐๐๐		๕๐๐,๐๐๐		ประชาชนมี ความพึงพอใจ ร้อยละ ๙๐	ประชาชนมีสถานที่ที่ใช้ ประกอบกิจกรรมร่วมกัน	กช.
๓๑๑	โครงการก่อสร้างถนน คสล.หมู่บ้านโนนนาใหม่ หมู่ที่ ๑๓ - หมู่บ้านห้วยบงหมู่ที่ ๑๐ (น.ก.ถ.๑๔๐๑๕)	เพื่อให้ประชาชนมีความสะดวก ในการสัญจร อย่างปลอดภัย	ถนน คสล.ขนาด ๕*๒๕๐๐ ม.	๑๐,๐๐๐,๐๐๐	๑๐,๐๐๐,๐๐๐	๑๐,๐๐๐,๐๐๐			ประชาชน ร้อยละ ๙๐ ได้ รับความสะดวก	ประชาชนได้รับความสะดวก ในการสัญจร	กช.
๓๑๒	โครงการก่อสร้าง/ปรับปรุง/ซ่อมแซม ถนนเสริมผิว จราจรแอสฟัลติกภายในหมู่บ้านโนนนาใหม่ หมู่ที่ ๑๓ ซอยศาลาประชาคม	เพื่อให้ประชาชนมีความสะดวก ในการสัญจร อย่างปลอดภัย	ถนน แอสฟัลติก บ้านโนน นาใหม่	๕๐๐,๐๐๐	๕๐๐,๐๐๐				ประชาชน ร้อยละ ๙๐ ได้ รับความสะดวก	ประชาชนได้รับความสะดวก ในการสัญจร	กช.
๓๑๓	โครงการก่อสร้างถนน คสล.รอบหมู่บ้าน หมู่ที่ ๑๓	เพื่อให้ประชาชนมีความสะดวก ในการสัญจร อย่างปลอดภัย	ถนน คสล.ขนาด ๖*๘๓๓ ม.		๕๐๐,๐๐๐		๕๐๐,๐๐๐		ประชาชน ร้อยละ ๙๐ ได้ รับความสะดวก	ประชาชนได้รับความสะดวก ในการสัญจร	กช.

แบบ ผ.๐๒

ที่	โครงการ	วัตถุประสงค์	เป้าหมาย (ผลผลิตของโครงการ)	งบประมาณ					ตัวชี้วัด	ผลที่คาดว่าจะได้รับ	หน่วยงาน ที่รับผิดชอบ หลัก
				๒๕๖๖ (บาท)	๒๕๖๗ (บาท)	๒๕๖๘ (บาท)	๒๕๖๙ (บาท)	๒๕๗๐ (บาท)			
๓๑๔	โครงการก่อสร้างถนน คสล.สายทาง H๑๓-J๑๓ หมู่ที่ ๑๓	เพื่อให้ประชาชนมีความสะดวก ในการสัญจร อย่างปลอดภัย	ถนน คสล.ขนาด ๖*๙ ม.		๕๐๐,๐๐๐		๕๐๐,๐๐๐		ประชาชน ร้อยละ ๙๐ ได้ รับความสะดวก	ประชาชนได้รับความสะดวก ในการสัญจร	กช.
๓๑๕	โครงการก่อสร้างถนนคอนกรีตเสริมเหล็ก ซอยน้ำประปา ชุมชนโนนนานาใหม่ หมู่ ๑๓	เพื่อให้ประชาชนมีความสะดวก ในการสัญจร อย่างปลอดภัย	ถนน คสล.ขนาด ๕*๑๕*๐.๑๕ ม.	๕๐๐,๐๐๐		๕๐๐,๐๐๐		๕๐๐,๐๐๐	ประชาชน ร้อยละ ๙๐ ได้ รับความสะดวก	ประชาชนได้รับความสะดวก ในการสัญจร	กช.
๓๑๖	โครงการก่อสร้างถนนคอนกรีตเสริมเหล็ก สายคุ้มมงคลพัฒนา หมู่ ๑๓	เพื่อให้ประชาชนมีความสะดวก ในการสัญจร อย่างปลอดภัย	ถนน คสล. ขนาด ๖*๖๐*๐.๑๕ ม.		๕๐๐,๐๐๐		๕๐๐,๐๐๐		ประชาชน ร้อยละ ๙๐ ได้ รับความสะดวก	ประชาชนได้รับความสะดวก ในการสัญจร	กช.
๓๑๗	โครงการก่อสร้างถนนคอนกรีตเสริมเหล็ก บ้านโนนนานาใหม่ หมู่ ๑๓ - ถนนสายศาลาแดง- บ้านศรีสง่า หมู่ที่ ๑๒	เพื่อให้ประชาชนมีความสะดวก ในการสัญจร อย่างปลอดภัย	ถนน คสล. ขนาด ๕*๑๘๐๐ ม.	๖,๘๓๒,๐๐๐	๖,๘๓๒,๐๐๐				ประชาชน ร้อยละ ๙๐ ได้ รับความสะดวก	ประชาชนได้รับความสะดวก ในการสัญจร	กช.
๓๑๘	โครงการก่อสร้างถนนคอนกรีตเสริมเหล็กภายใน หมู่บ้านโนนนานาใหม่ หมู่ที่ ๑๓ คุ้มคลองเตย	เพื่อให้ประชาชนมีความสะดวก ในการสัญจร อย่างปลอดภัย	กว้าง ๔.๐๐ เมตร ระยะทาง ๒๓๖.๐๐ เมตร หนา ๐.๑๕ เมตร		๕๐๐,๐๐๐		๕๐๐,๐๐๐		ประชาชนร้อย ละ ๙๐ ได้รับความ สะดวก	ประชาชนมีความสะดวก ในการสัญจร อย่าง ปลอดภัย	กองช่าง
๓๑๙	โครงการก่อสร้างถนนคอนกรีตเสริมเหล็กภายใน หมู่บ้านโนนนานาใหม่ หมู่ที่ ๑๓ - ซอยข้างวัด	เพื่อให้ประชาชนมีความสะดวก ในการสัญจร อย่างปลอดภัย	กว้าง ๔.๐๐ เมตร ระยะทาง ๗๒.๐๐ เมตร หนา ๐.๑๕ เมตร	๕๐๐,๐๐๐		๕๐๐,๐๐๐		๕๐๐,๐๐๐	ประชาชนร้อย ละ ๙๐ ได้รับความ สะดวก	ประชาชนมีความสะดวก ในการสัญจร อย่าง ปลอดภัย	กองช่าง
๓๒๐	โครงการก่อสร้างถนนคอนกรีตเสริมเหล็กภายใน หมู่บ้านโนนนานาใหม่ หมู่ที่ ๑๓ ซอยรอบหมู่บ้าน (สระบ้าน)	เพื่อให้ประชาชนมีความสะดวก ในการสัญจร อย่างปลอดภัย	กว้าง ๔.๐๐ เมตร ระยะทาง ๓๕๗.๐๐ เมตร หนา ๐.๑๕ เมตร		๕๐๐,๐๐๐		๕๐๐,๐๐๐		ประชาชนร้อย ละ ๙๐ ได้รับความ สะดวก	ประชาชนมีความสะดวก ในการสัญจร อย่าง ปลอดภัย	กองช่าง

แบบ ผ.๐๒

ที่	โครงการ	วัตถุประสงค์	เป้าหมาย (ผลผลิตของโครงการ)	งบประมาณ					ตัวชี้วัด	ผลที่คาดว่าจะได้รับ	หน่วยงาน ที่รับผิดชอบ หลัก
				๒๕๖๖ (บาท)	๒๕๖๗ (บาท)	๒๕๖๘ (บาท)	๒๕๖๙ (บาท)	๒๕๗๐ (บาท)			
๓๒๑	โครงการก่อสร้างถนนคอนกรีตเสริมเหล็กบ้านโนนาใหม่ หมู่ที่ ๑๓ - ศาลาแดง	เพื่อให้ประชาชนมีความสะดวกในการสัญจร อย่างปลอดภัย	กว้าง ๕.๐๐ เมตร ระยะทาง ๒,๐๐๐.๐๐ เมตร หนา ๐.๑๕ เมตร	๗,๐๐๐,๐๐๐	๗,๐๐๐,๐๐๐	๗,๐๐๐,๐๐๐			ประชาชนร้อยละ ๙๐ ได้รับความสะดวก	ประชาชนมีความสะดวกในการสัญจร อย่างปลอดภัย	กองช่าง
๓๒๒	<b>ลูกรัง</b> โครงการถนนลูกรังสายชุมชนโนนาใหม่ หมู่ที่ ๑๓	เพื่อให้ประชาชนมีความสะดวกในการสัญจร อย่างปลอดภัย	ถนนลูกรัง ขนาด ๕*๑,๓๐๐ ม.		๕๐๐,๐๐๐			๕๐๐,๐๐๐	ประชาชนร้อยละ ๙๐ ได้ รับความสะดวก	ประชาชนได้รับความสะดวกในการสัญจร	กช.
๓๒๓	โครงการลงหินคลุกถนนลูกรัง สายชุมชนโนนาใหม่ หมู่ ๑๓	เพื่อให้ประชาชนมีความสะดวกในการสัญจร อย่างปลอดภัย	ปริมาณหินคลุกไม่น้อยกว่า ๑,๖๒๕ ลบ.ม.		๕๐๐,๐๐๐			๕๐๐,๐๐๐	ประชาชนร้อยละ ๙๐ ได้ รับความสะดวก	ประชาชนได้รับความสะดวกในการสัญจร	กช.
๓๒๔	โครงการจัดซื้อหินคลุกเพื่อการซ่อมแซมถนนสายบ้านโนนาใหม่ หมู่๑๓ -แยกศาลาแดง	เพื่อให้ประชาชนมีความสะดวกในการสัญจร อย่างปลอดภัย	ปริมาณหินคลุกไม่น้อยกว่า ๘๕๐ ลบ.ม.	๕๐๐,๐๐๐			๕๐๐,๐๐๐	๕๐๐,๐๐๐	ประชาชนร้อยละ ๙๐ ได้ รับความสะดวก	ประชาชนได้รับความสะดวกในการสัญจร	กช.
๓๒๕	<b>ประปา/ชุดลอก/ร่องระบายน้ำ</b> โครงการชุดลอกลำห้วยยาง-ทำฝายชะลอน้ำ (แก้มลิง)	เพื่อกักเก็บน้ำสำหรับใช้ในการอุปโภค-บริโภคและการเกษตร ได้ยาวนานขึ้นในฤดูแล้ง	ชุดลอกลำห้วยยางและทำฝายชะลอน้ำ ความยาว ประมาณ ๓,๐๐๐ ม.		๕๐๐,๐๐๐			๕๐๐,๐๐๐	ประชาชนมีความพึงพอใจร้อยละ ๘๐	กักเก็บน้ำสำหรับใช้ในการอุปโภค-บริโภคและการเกษตรได้ยาวนานขึ้นในฤดูแล้ง	กช.
๓๒๖	โครงการติดตั้งเครื่องกรองน้ำประปาให้สามารถดื่มได้	เพื่อให้มีสาธารณูปโภคพื้นฐานครอบคลุมในพื้นที่	เครื่องกรองน้ำประปา จำนวน ๑ ชุด		๕๐๐,๐๐๐			๕๐๐,๐๐๐	ประชาชนมีความพึงพอใจร้อยละ ๙๐	มีสาธารณูปโภคพื้นฐานที่ครอบคลุมในพื้นที่	กช.

ที่	โครงการ	วัตถุประสงค์	เป้าหมาย (ผลผลิตของโครงการ)	งบประมาณ					ตัวชี้วัด	ผลที่คาดว่าจะได้รับ	หน่วยงาน ที่รับผิดชอบ หลัก
				๒๕๖๖ (บาท)	๒๕๖๗ (บาท)	๒๕๖๘ (บาท)	๒๕๖๙ (บาท)	๒๕๗๐ (บาท)			
๓๒๗	โครงการก่อสร้างร่องระบายน้ำภายในหมู่บ้าน	เพื่อให้การระบายน้ำในชุมชนเป็นไปอย่างสะดวก ไม่มีน้ำท่วมขัง	ร่องระบายน้ำ ขนาด ขนาด ๐.๓๐x๑x๔๐ ม.		๕๐๐,๐๐๐		๕๐๐,๐๐๐		ประชาชนมีความพึงพอใจ ร้อยละ ๘๐	การระบายน้ำในชุมชนเป็นไปอย่างสะดวก ไม่มีน้ำท่วมขัง	กช.
๓๒๘	โครงการก่อสร้างประปาภายในวัดศิริมงคล	เพื่อให้มีสาธารณูปโภคพื้นฐานครอบคลุมในพื้นที่	ระบบประปาภายในวัดศิริมงคล		๕๐๐,๐๐๐		๕๐๐,๐๐๐		ประชาชนมีความพึงพอใจ ร้อยละ ๙๐	มีสาธารณูปโภคพื้นฐานที่ครอบคลุมในพื้นที่	กช.
๓๒๙ ๑๓	โครงการก่อสร้างบล็อกคอนเวรึคลำห้วยยาง หมู่ที่ ๑๓	เพื่อให้การระบายน้ำเป็นไปอย่างสะดวกและป้องกันถนนชำรุดที่เกิดจากน้ำกัดเซาะ	ก่อสร้างบล็อกคอนเวรึค ลำห้วยยาง		๕๐๐,๐๐๐		๕๐๐,๐๐๐		ประชาชนมีความพึงพอใจ ร้อยละ ๘๐	การระบายน้ำเป็นไปอย่างสะดวกและป้องกันถนนชำรุดที่เกิดจากน้ำกัดเซาะ	กช.
๓๓๐	<b>ที่ดิน/สิ่งก่อสร้าง</b> โครงการก่อสร้างอาคารอเนกประสงค์ทรงโดม หมู่ที่ ๑๓	เพื่อให้ประชาชนมีสถานที่ใช้ประกอบกิจกรรมร่วมกัน	อาคารอเนกประสงค์	๗๐๐,๐๐๐		๗๐๐,๐๐๐		๗๐๐,๐๐๐	ความพึงพอใจ ร้อยละ ๙๐	ประชาชนมีสถานที่ใช้ประกอบกิจกรรมร่วมกัน	กองช่าง
๓๓๑	โครงการสวนสาธารณะประจำชุมชน	เพื่อเป็นสถานที่พักผ่อนของประชาชน	สวนสาธารณะชุมชน	๕๐๐,๐๐๐					ความพึงพอใจ ร้อยละ ๙๐	ประชาชนมีสถานที่ใช้ประกอบกิจกรรมร่วมกัน	กองช่าง
๓๓๒	<b>หมู่ที่ ๑๔ บ้านโนนหัวนา</b> <b>ลาดยาง</b> โครงการก่อสร้าง/ปรับปรุง ถนนเสริมผิวจราจร แอสฟัลติกภายในหมู่บ้านโนนหัวนา หมู่ที่ ๑๔	เพื่อให้ประชาชนมีความสะดวกในการสัญจร อย่างปลอดภัย	ถนน แอสฟัลติก ขนาด ๖*๘๐๐ ม.	๕๐๐,๐๐๐		๕๐๐,๐๐๐		๕๐๐,๐๐๐	ความพึงพอใจ ร้อยละ ๙๐	ประชาชนมีสถานที่ใช้ประกอบกิจกรรมร่วมกัน	กองช่าง
๓๓๓	<b>คสล.</b> โครงการก่อสร้างถนน คสล.ชุมชนศรีภูทอง-หินตลาด หมู่ที่ ๑๕	เพื่อให้ประชาชนมีความสะดวกในการสัญจร อย่างปลอดภัย	ถนน คสล. ขนาด ๖*๘๐๐ ม.	๕๐๐,๐๐๐		๕๐๐,๐๐๐		๕๐๐,๐๐๐	ประชาชน ร้อยละ ๙๐ ได้ รับความสะดวก	ประชาชนได้รับความสะดวกในการสัญจร	กช.

แบบ ผ.๐๒

ที่	โครงการ	วัตถุประสงค์	เป้าหมาย (ผลผลิตของโครงการ)	งบประมาณ					ตัวชี้วัด	ผลที่คาดว่าจะได้รับ	หน่วยงาน ที่รับผิดชอบ หลัก
				๒๕๖๖	๒๕๖๗	๒๕๖๘	๒๕๖๙	๒๕๗๐			
				(บาท)	(บาท)	(บาท)	(บาท)	(บาท)			
๓๓๔	โครงการก่อสร้างศาลาพักญาติ	เพื่อให้ประชาชนมีสถานที่ใช้ประกอบกิจกรรมร่วมกัน	ลานคอนกรีตเสริมเหล็ก ขนาดพื้นที่ไม่น้อยกว่า ๓๐๐ ตรม.		๕๐๐,๐๐๐		๕๐๐,๐๐๐		ประชาชนมีความพึงพอใจ ร้อยละ ๙๐	ประชาชนมีสถานที่ใช้ประกอบกิจกรรมร่วมกัน	กช.
๓๓๕	โครงการปรับปรุงศาลาประชาคม	เพื่อให้ประชาชนมีสถานที่ใช้ประกอบกิจกรรมร่วมกัน	ลานคอนกรีตเสริมเหล็ก ขนาดพื้นที่ไม่น้อยกว่า ๓๐๐ ตรม.		๕๐๐,๐๐๐		๕๐๐,๐๐๐		ประชาชนมีความพึงพอใจ ร้อยละ ๙๐	ประชาชนมีสถานที่ใช้ประกอบกิจกรรมร่วมกัน	กช.
๓๓๖	โครงการก่อสร้างเมรุ	เพื่อให้ประชาชนมีสถานที่ใช้ประกอบกิจกรรมร่วมกัน	ลานคอนกรีตเสริมเหล็ก ขนาดพื้นที่ไม่น้อยกว่า ๓๐๐ ตรม.		๕๐๐,๐๐๐		๕๐๐,๐๐๐		ประชาชนมีความพึงพอใจ ร้อยละ ๙๐	ประชาชนมีสถานที่ใช้ประกอบกิจกรรมร่วมกัน	กช.
๓๓๗	โครงการก่อสร้างถนน คสล.รอบหมู่บ้าน หมู่ที่ ๑๔	เพื่อให้ประชาชนมีความสะดวกในการสัญจร อย่างปลอดภัย	ถนน คสล. ขนาด ๖*๑,๘๐๐ ม.	๕๐๐,๐๐๐		๕๐๐,๐๐๐		๕๐๐,๐๐๐	ประชาชน ร้อยละ ๙๐ ได้ รับความสะดวก	ประชาชนได้รับความสะดวก ในการสัญจร	กช.
๓๓๘	โครงการก่อสร้างถนน คสล.ชุมชนโนนหัวนา หมู่ที่ ๑๔ - ชุมชนโนนทอง หมู่ที่ ๑๖	เพื่อให้ประชาชนมีความสะดวกในการสัญจร อย่างปลอดภัย	ถนน คสล. ขนาด ๖*๘๐๐ ม.	๕๐๐,๐๐๐		๕๐๐,๐๐๐		๕๐๐,๐๐๐	ประชาชน ร้อยละ ๙๐ ได้ รับความสะดวก	ประชาชนได้รับความสะดวก ในการสัญจร	กช.
๓๓๙	โครงการก่อสร้างถนน คสล.สายทาง A๑๔-๑๔ หมู่ที่ ๑๔	เพื่อให้ประชาชนมีความสะดวกในการสัญจร อย่างปลอดภัย	ถนน คสล. ขนาด ๖*๔๕๔ ม.		๕๐๐,๐๐๐		๕๐๐,๐๐๐		ประชาชน ร้อยละ ๙๐ ได้ รับความสะดวก	ประชาชนได้รับความสะดวก ในการสัญจร	กช.
๓๔๐	โครงการก่อสร้างถนน คสล.สายทาง B๑๔-D๑๔ หมู่ที่ ๑๔	เพื่อให้ประชาชนมีความสะดวกในการสัญจร อย่างปลอดภัย	ถนน คสล. ขนาด ๖*๑๖๔ ม.		๕๐๐,๐๐๐		๕๐๐,๐๐๐		ประชาชน ร้อยละ ๙๐ ได้ รับความสะดวก	ประชาชนได้รับความสะดวก ในการสัญจร	กช.
๓๔๑	โครงการก่อสร้างถนน คสล.สายทาง C๑๔-D๑๔ หมู่ที่ ๑๔	เพื่อให้ประชาชนมีความสะดวกในการสัญจร อย่างปลอดภัย	ถนน คสล. ขนาด ๖*๔๗ ม.		๕๐๐,๐๐๐		๕๐๐,๐๐๐		ประชาชน ร้อยละ ๙๐ ได้ รับความสะดวก	ประชาชนได้รับความสะดวก ในการสัญจร	กช.

แบบ ผ.๐๒

ที่	โครงการ	วัตถุประสงค์	เป้าหมาย (ผลผลิตของโครงการ)	งบประมาณ					ตัวชี้วัด	ผลที่คาดว่าจะได้รับ	หน่วยงาน ที่รับผิดชอบ หลัก
				๒๕๖๖ (บาท)	๒๕๖๗ (บาท)	๒๕๖๘ (บาท)	๒๕๖๙ (บาท)	๒๕๗๐ (บาท)			
๓๔๒	โครงการก่อสร้างถนน คสล.สายทาง D๑๔-F๑๔ หมู่ที่ ๑๔	เพื่อให้ประชาชนมีความสะดวกในการสัญจร อย่างปลอดภัย	ถนน คสล. ขนาด ๖*๑๐๐ ม.		๕๐๐,๐๐๐		๕๐๐,๐๐๐		ประชาชนร้อยละ ๙๐ ได้รับความสะดวก	ประชาชนได้รับความสะดวกในการสัญจร	กช.
๓๔๓	โครงการก่อสร้างถนน คสล.สายทาง H๑๔-G๑๔ หมู่ที่ ๑๔	เพื่อให้ประชาชนมีความสะดวกในการสัญจร อย่างปลอดภัย	ถนน คสล. ขนาด ๖*๑๐๓ ม.		๕๐๐,๐๐๐		๕๐๐,๐๐๐		ประชาชนร้อยละ ๙๐ ได้รับความสะดวก	ประชาชนได้รับความสะดวกในการสัญจร	กช.
๓๔๔	โครงการก่อสร้าง คสล. บ้านโนนหัวนา ม. ๑๔	เพื่อให้ประชาชนมีความสะดวกในการสัญจร อย่างปลอดภัย	ถนน คสล. ขนาด ๖*๑๑๘ ม.		๕๐๐,๐๐๐		๕๐๐,๐๐๐		ประชาชนร้อยละ ๙๐ ได้รับความสะดวก	ประชาชนได้รับความสะดวกในการสัญจร	กช.
๓๔๕	โครงการก่อสร้างถนนคอนกรีตเสริมเหล็กภายในชุมชนบ้านโนนหัวนา หมู่ที่ ๑๔ - บ้านโนนนาใหม่ หมู่ที่ ๑๓	เพื่อให้ประชาชนมีความสะดวกในการสัญจร อย่างปลอดภัย	กว้าง ๓.๕๐ เมตร ระยะทาง ๑,๓๑๐.๐๐ เมตร หนา ๐.๑๕ เมตร		๕๐๐,๐๐๐		๕๐๐,๐๐๐		ประชาชนร้อยละ ๙๐ ได้รับความสะดวก	ประชาชนมีความสะดวกในการสัญจร อย่างปลอดภัย	กองช่าง
๓๔๖	โครงการก่อสร้างถนนคอนกรีตเสริมเหล็กภายในหมู่บ้านโนนหัวนา หมู่ที่ ๑๔ - วัดเทพนิมมาราม	เพื่อให้ประชาชนมีความสะดวกในการสัญจร อย่างปลอดภัย	กว้าง ๔.๐๐ เมตร ระยะทาง ๒๐๐.๐๐ เมตร หนา ๐.๑๕ เมตร		๕๐๐,๐๐๐		๕๐๐,๐๐๐		ประชาชนร้อยละ ๙๐ ได้รับความสะดวก	ประชาชนมีความสะดวกในการสัญจร อย่างปลอดภัย	กองช่าง
๓๔๗	<b>ลูกรัง</b> โครงการจัดซื้อหินคลุกเพื่อซ่อมแซมถนนลูกรังสายโนนทอง-โนนหัวนา (หมู่ที่ ๑๔)	เพื่อให้ประชาชนมีความสะดวกในการสัญจร อย่างปลอดภัย	ถนนลูกรัง ขนาด ๖*๘๐๐ ม.		๕๐๐,๐๐๐		๕๐๐,๐๐๐		ประชาชนร้อยละ ๙๐ ได้รับความสะดวก	ประชาชนได้รับความสะดวกในการสัญจร	กช.
๓๔๘	โครงการก่อสร้างถนนเพื่อการเกษตรเส้นวัดฉิมนาราม	เพื่อให้ประชาชนมีความสะดวกในการสัญจร อย่างปลอดภัย	ถนนลูกรัง ขนาด ๖*๘๐๐ ม.		๕๐๐,๐๐๐		๕๐๐,๐๐๐		ประชาชนร้อยละ ๙๐ ได้รับความสะดวก	ประชาชนได้รับความสะดวกในการสัญจร	กช.

แบบ ผ.๐๒

ที่	โครงการ	วัตถุประสงค์	เป้าหมาย (ผลผลิตของโครงการ)	งบประมาณ					ตัวชี้วัด	ผลที่คาดว่าจะได้รับ	หน่วยงาน ที่รับผิดชอบ หลัก
				๒๕๖๖ (บาท)	๒๕๖๗ (บาท)	๒๕๖๘ (บาท)	๒๕๖๙ (บาท)	๒๕๗๐ (บาท)			
๓๔๙	โครงการก่อสร้างถนนลูกรังชุมชนโนนหัวนา หมู่ที่ ๑๔	เพื่อให้ประชาชนมีความสะดวกในการสัญจร อย่างปลอดภัย	ถนนลูกรัง ขนาด ๖*๒,๙๐๐ ม.	๕๐๐,๐๐๐		๕๐๐,๐๐๐		๕๐๐,๐๐๐	ประชาชน ร้อยละ ๙๐ ได้ รับความสะดวก	ประชาชนได้รับความสะดวก ในการสัญจร	กช.
๓๕๐	โครงการก่อสร้างถนนลูกรังชุมชนโนนหัวนา หมู่ที่ ๑๔	เพื่อให้ประชาชนมีความสะดวกในการสัญจร อย่างปลอดภัย	ถนนลูกรัง ขนาด ๖*๘๐๐ ม.		๕๐๐,๐๐๐		๕๐๐,๐๐๐		ประชาชน ร้อยละ ๙๐ ได้ รับความสะดวก	ประชาชนได้รับความสะดวก ในการสัญจร	กช.
๓๕๑	โครงการก่อสร้างถนนลูกรังโนนหัวนา หมู่ที่ ๑๔ - บ้านสมสะอาด ต.ท่าช้างคล้อ	เพื่อให้ประชาชนมีความสะดวกในการสัญจร อย่างปลอดภัย	ถนนลูกรัง ขนาด ๕*๖,๖๐๐ ม.		๕๐๐,๐๐๐		๕๐๐,๐๐๐		ประชาชน ร้อยละ ๙๐ ได้ รับความสะดวก	ประชาชนได้รับความสะดวก ในการสัญจร	กช.
๓๕๒	โครงการก่อสร้างถนนลูกรังชุมชนโนนหัวนา หมู่ที่ ๑๔	เพื่อให้ประชาชนมีความสะดวกในการสัญจร อย่างปลอดภัย	ถนนลูกรัง ขนาด ๕*๑,๔๐๐ ม.						ประชาชน ร้อยละ ๙๐ ได้ รับความสะดวก	ประชาชนได้รับความสะดวก ในการสัญจร	กช.
๓๕๓	<b>ประปา/ขุดลอก/ร่องระบายน้ำ</b> โครงการขุดลอกฝายมะขามป้อม หมู่ที่ ๑๔	เพื่อกักเก็บน้ำสำหรับใช้ในการอุปโภค-บริโภคและการเกษตร ได้ยาวนานขึ้นในฤดูแล้ง	ขุดลอกฝายมะขามป้อม เนื้อที่ประมาณ ๕ ไร่	๕๐๐,๐๐๐		๕๐๐,๐๐๐		๕๐๐,๐๐๐	ประชาชนมี ความพึงพอใจ ร้อยละ ๘๐	กักเก็บน้ำสำหรับใช้ในการ อุปโภค-บริโภคและการ เกษตรได้ยาวนานขึ้นในฤดู แล้ง	กช.
๓๕๔	โครงการขุดเจาะบ่อบาดาลเพื่อการเกษตร หมู่ที่ ๑๔	เพื่อเป็นแหล่งน้ำทางเลือกใน การทำเกษตรกรรมช่วงฤดูแล้ง	บ่อบาดาล จำนวน ๒ บ่อ		๕๐๐,๐๐๐		๕๐๐,๐๐๐		ประชาชนมี ความพึงพอใจ ร้อยละ ๘๐	เป็นแหล่งน้ำทางเลือกใน การทำเกษตรกรรมช่วงฤดู แล้ง	กช.
๓๕๕	โครงการขุดลอกลำห้วยยางตอนบน	เพื่อส่งเสริมการเกษตรให้มีน้ำ ใช้	กว้าง ๑๕ เมตร ยาว ๑๐๐๐ เมตร	๕๐๐๐๐๐		๕๐๐๐๐๐		๕๐๐๐๐๐	ประชาชนมี ความพึงพอใจ ร้อยละ ๘๐	เป็นแหล่งน้ำทางเลือกใน การทำเกษตรกรรมช่วงฤดู แล้ง	

แบบ ผ.๐๒

ที่	โครงการ	วัตถุประสงค์	เป้าหมาย (ผลผลิตของโครงการ)	งบประมาณ					ตัวชี้วัด	ผลที่คาดว่าจะได้รับ	หน่วยงาน ที่รับผิดชอบ หลัก
				๒๕๖๖ (บาท)	๒๕๖๗ (บาท)	๒๕๖๘ (บาท)	๒๕๖๙ (บาท)	๒๕๗๐ (บาท)			
๓๕๖	โครงการก่อสร้างหอประปาสูง หมู่ที่๑๔	เพื่อให้มีสาธารณูปโภคพื้นฐาน ครอบคลุมในพื้นที่	หอประปาทรงสูง	๕๐๐,๐๐๐		๕๐๐,๐๐๐		๕๐๐,๐๐๐	ประชาชนมี ความพึงพอใจ ร้อยละ ๙๐	มีสาธารณูปโภคพื้นฐาน ที่ครอบคลุมในพื้นที่	กช.
๓๕๗	โครงการเปลี่ยนท่อน้ำประปาเป็นขนาด ๒ นิ้ว หมู่ที่ ๑๔	เพื่อให้มีสาธารณูปโภคพื้นฐาน ที่ครอบคลุมในพื้นที่	วางท่อประปา ขนาด ๒ นิ้ว ความยาว ประมาณ ๘๐๐ ม.		๕๐๐,๐๐๐		๕๐๐,๐๐๐		ประชาชนมี ความพึงพอใจ ร้อยละ ๙๐	มีสาธารณูปโภคพื้นฐาน ที่ครอบคลุมในพื้นที่	กช.
๓๕๘	<b>หมู่ที่ ๑๕ บ้านศรีภูทอง</b> <b>ลาดยาง</b> โครงการเสริมผิวทางแอสฟัลติก ชุมชนศรีภูทอง หมู่ ๑๕	เพื่อให้ประชาชนมีถนนที่ได้ มาตรฐานใช้ในการสัญจร	ถนนผิวทางแอสฟัลติก ขนาด ๕*๕๖๐*๐.๐๔ ม.	๕๐๐,๐๐๐		๕๐๐,๐๐๐		๕๐๐,๐๐๐	ประชาชน ร้อยละ ๙๐ ได้ รับความสะดวก	ประชาชนมีถนนที่ได้ มาตรฐานใช้ในการสัญจร	กช.
๓๕๙	<b>คสล.</b> โครงการก่อสร้างถนนคสล.ภายในหมู่บ้าน หมู่ที่ ๑๕	เพื่อให้ประชาชนมีความสะดวก ในการสัญจร อย่างปลอดภัย	ถนน คสล. ขนาด ๖*๑๖๔ ม.	๕๐๐,๐๐๐		๕๐๐,๐๐๐		๕๐๐,๐๐๐	ประชาชน ร้อยละ ๙๐ ได้ รับความสะดวก	ประชาชนได้รับความสะดวก ในการสัญจร	กช.
๓๖๐	โครงการก่อสร้างศาลาพักผ่อน หมู่ที่ ๑๕	เพื่อให้ประชาชนมีความสะดวก ในการสัญจร อย่างปลอดภัย	ถนน คสล. ขนาด ๖*๑๖๔ ม.		๕๐๐๐๐๐		๕๐๐๐๐๐		ประชาชนมี ความพึงพอใจ ร้อยละ ๙๐	ประชาชนมีสถานที่ที่ใช้ ประกอบกิจกรรมร่วมกัน	กช.
๓๖๑	โครงการก่อสร้างถนน คสล.ชุมชนศรีภูทอง หมู่ที่ ๑๕ ชุมชนวังโพน หมู่ที่ ๘ - บ้านนาดอกหลักนากอก (ช่วงที่๑)	เพื่อให้ประชาชนมีความสะดวก ในการสัญจร อย่างปลอดภัย	ถนน คสล.	๔,๕๖๗,๔๓๒	๔,๕๖๗,๔๓๒				ประชาชน ร้อยละ ๙๐ ได้ รับความสะดวก	ประชาชนได้รับความสะดวก ในการสัญจร	กช.

ที่	โครงการ	วัตถุประสงค์	เป้าหมาย (ผลผลิตของโครงการ)	งบประมาณ					ตัวชี้วัด	ผลที่คาดว่าจะได้รับ	หน่วยงาน ที่รับผิดชอบ หลัก
				๒๕๖๖ (บาท)	๒๕๖๗ (บาท)	๒๕๖๘ (บาท)	๒๕๖๙ (บาท)	๒๕๗๐ (บาท)			
๓๖๒	โครงการก่อสร้างถนน คสล.สายบ้านศรีภูทอง หมู่ที่ ๑๕- บ้านหินตลาด หมู่ที่ ๒ (น.ภ.ถ.๑๔๐๑๑)	เพื่อให้ประชาชนมีความสะดวก ในการสัญจร อย่างปลอดภัย	ถนน คสล. ขนาด ๕*๓๒๐๐ ม.	๑๐,๐๐๐,๐๐๐	๑๐,๐๐๐,๐๐๐	๑๐,๐๐๐,๐๐๐		๑๐,๐๐๐,๐๐๐	ประชาชน ร้อยละ ๙๐ ได้ รับความสะดวก	ประชาชนได้รับความสะดวก ในการสัญจร	กช.
๓๖๓	โครงการก่อสร้างถนนคอนกรีตเสริมเหล็กหมู่บ้าน ศรีภูทอง หมู่ที่ ๑๕ - หมู่บ้านห้วยงา ต.ท่าช้าง คล้อง จ.เลย	เพื่อให้ประชาชนมีความสะดวก ในการสัญจร อย่างปลอดภัย	กว้าง ๔.๐๐ เมตร ระยะทาง ๑๘๐๐.๐๐ เมตร หนา ๐.๑๕ เมตร	๕,๕๐๗,๐๐๐	๕,๕๐๗,๐๐๐				ประชาชนร้อยละ ๙๐ ได้รับความ สะดวก	ประชาชนมีความสะดวก ในการสัญจร อย่าง ปลอดภัย	กองช่าง
๓๖๔	โครงการก่อสร้างถนนคอนกรีตเสริมเหล็กภายใน ชุมชนศรีภูทอง หมู่ที่ ๑๕ ซอยกลุ่ม ๑ ช่วงที่ ๕	เพื่อให้ประชาชนมีความสะดวก ในการสัญจร อย่างปลอดภัย	กว้าง ๔.๐๐ เมตร ระยะทาง ๔๘.๐๐ เมตร หนา ๐.๑๕ เมตร		๕๐๐,๐๐๐		๕๐๐,๐๐๐		ประชาชนร้อยละ ๙๐ ได้รับความ สะดวก	ประชาชนมีความสะดวก ในการสัญจร อย่าง ปลอดภัย	กองช่าง
๓๖๕	โครงการก่อสร้างถนนคอนกรีตเสริมเหล็ก ภายในชุมชนศรีภูทอง หมู่ที่ ๑๕ ซอยกลุ่มที่ ๑ ช่วงที่ ๑	เพื่อให้ประชาชนมีความสะดวก ในการสัญจร อย่างปลอดภัย	กว้าง ๔.๐๐ เมตร ระยะทาง ๔๐.๐๐ เมตร หนา ๐.๑๕ เมตร		๕๐๐,๐๐๐		๕๐๐,๐๐๐		ประชาชนร้อยละ ๙๐ ได้รับความ สะดวก	ประชาชนมีความสะดวก ในการสัญจร อย่าง ปลอดภัย	กองช่าง
๓๖๖	โครงการก่อสร้างถนนคอนกรีตเสริมเหล็ก ภายในชุมชนศรีภูทอง หมู่ที่ ๑๕ ซอยกลุ่ม ๑ ช่วงที่ ๒	เพื่อให้ประชาชนมีความสะดวก ในการสัญจร อย่างปลอดภัย	กว้าง ๔.๐๐ เมตร ระยะทาง ๔๔.๐๐ เมตร หนา ๐.๑๕ เมตร		๕๐๐,๐๐๐		๕๐๐,๐๐๐		ประชาชนร้อยละ ๙๐ ได้รับความ สะดวก	ประชาชนมีความสะดวก ในการสัญจร อย่าง ปลอดภัย	กองช่าง
๓๖๗	โครงการก่อสร้างถนนคอนกรีตเสริมเหล็ก ภายในชุมชนศรีภูทอง หมู่ที่ ๑๕ ซอยกลุ่ม ๑ ช่วงที่ ๓	เพื่อให้ประชาชนมีความสะดวก ในการสัญจร อย่างปลอดภัย	ผิวจราจรกว้าง ๔.๐๐ เมตร ระยะทาง ๔๓.๐๐ เมตร หนา ๐.๑๕ เมตร		๕๐๐,๐๐๐		๕๐๐,๐๐๐		ประชาชนร้อยละ ๙๐ ได้รับความ สะดวก	ประชาชนมีความสะดวก ในการสัญจร อย่าง ปลอดภัย	กองช่าง

แบบ ผ.๐๒

												แบบ ผ.๐๒
ที่	โครงการ	วัตถุประสงค์	เป้าหมาย (ผลผลิตของโครงการ)	งบประมาณ					ตัวชี้วัด	ผลที่คาดว่าจะได้รับ	หน่วยงาน ที่รับผิดชอบ หลัก	
				๒๕๖๖ (บาท)	๒๕๖๗ (บาท)	๒๕๖๘ (บาท)	๒๕๖๙ (บาท)	๒๕๗๐ (บาท)				
๓๖๘	โครงการก่อสร้างถนนคอนกรีตเสริมเหล็กภายในชุมชนศรีภูทอง หมู่ที่ ๑๕ ซอยกลุ่ม ๑ ช่วงที่ ๔	เพื่อให้ประชาชนมีความสะดวกในการสัญจร อย่างปลอดภัย	กว้าง ๔.๐๐ เมตร ระยะทาง ๔๓.๐๐ เมตร หนา ๐.๑๕ เมตร		๕๐๐,๐๐๐		๕๐๐,๐๐๐		ประชาชนร้อยละ ๙๐ ได้รับความสะดวก	ประชาชนมีความสะดวกในการสัญจร อย่างปลอดภัย	กองช่าง	
๓๖๙	โครงการก่อสร้างถนนคอนกรีตเสริมเหล็กภายในชุมชน หมู่ที่ ๑๕ ซอยกลุ่ม ๓ ช่วงที่ ๑	เพื่อให้ประชาชนมีความสะดวกในการสัญจร อย่างปลอดภัย	กว้าง ๔.๐๐ เมตร ระยะทาง ๔๐.๐๐ เมตร หนา ๐.๑๕ เมตร		๕๐๐,๐๐๐		๕๐๐,๐๐๐		ประชาชนร้อยละ ๙๐ ได้รับความสะดวก	ประชาชนมีความสะดวกในการสัญจร อย่างปลอดภัย	กองช่าง	
๓๗๐	โครงการก่อสร้างถนนคอนกรีตเสริมเหล็กภายในชุมชนศรีภูทอง หมู่ที่ ๑๕ ซอยกลุ่ม ๓ ช่วงที่ ๒	เพื่อให้ประชาชนมีความสะดวกในการสัญจร อย่างปลอดภัย	กว้าง ๔.๐๐ เมตร ระยะทาง ๙๐.๐๐ เมตร หนา ๐.๑๕ เมตร		๕๐๐,๐๐๐		๕๐๐,๐๐๐		ประชาชนร้อยละ ๙๐ ได้รับความสะดวก	ประชาชนมีความสะดวกในการสัญจร อย่างปลอดภัย	กองช่าง	
๓๗๑	โครงการก่อสร้างถนนคอนกรีตเสริมเหล็กภายในชุมชนศรีภูทอง หมู่ที่ ๑๕ ซอยกลุ่ม ๔ ช่วงที่ ๑	เพื่อให้ประชาชนมีความสะดวกในการสัญจร อย่างปลอดภัย	กว้าง ๔.๐๐ เมตร ระยะทาง ๙๐.๐๐ เมตร หนา ๐.๑๕ เมตร		๕๐๐,๐๐๐		๕๐๐,๐๐๐		ประชาชนร้อยละ ๙๐ ได้รับความสะดวก	ประชาชนมีความสะดวกในการสัญจร อย่างปลอดภัย	กองช่าง	
๓๗๒	โครงการก่อสร้างถนนคอนกรีตเสริมเหล็กภายในชุมชนศรีภูทอง หมู่ที่ ๑๕ ซอยกลุ่ม ๔ ช่วงที่ ๒	เพื่อให้ประชาชนมีความสะดวกในการสัญจร อย่างปลอดภัย	กว้าง ๔.๐๐ เมตร ระยะทาง ๙๐.๐๐ เมตร หนา ๐.๑๕ เมตร		๕๐๐,๐๐๐		๕๐๐,๐๐๐		ประชาชนร้อยละ ๙๐ ได้รับความสะดวก	ประชาชนมีความสะดวกในการสัญจร อย่างปลอดภัย	กองช่าง	
๓๗๓	โครงการก่อสร้างถนนคอนกรีตเสริมเหล็กภายในชุมชนศรีภูทอง หมู่ที่ ๑๕ ซอยกลุ่ม ๔ ช่วงที่ ๓	เพื่อให้ประชาชนมีความสะดวกในการสัญจร อย่างปลอดภัย	กว้าง ๔.๐๐ เมตร ระยะทาง ๙๐.๐๐ เมตร หนา ๐.๑๕ เมตร		๕๐๐,๐๐๐		๕๐๐,๐๐๐		ประชาชนร้อยละ ๙๐ ได้รับความสะดวก	ประชาชนมีความสะดวกในการสัญจร อย่างปลอดภัย	กองช่าง	

ที่	โครงการ	วัตถุประสงค์	เป้าหมาย (ผลผลิตของโครงการ)	งบประมาณ					ตัวชี้วัด	ผลที่คาดว่าจะได้รับ	หน่วยงาน ที่รับผิดชอบ หลัก
				๒๕๖๖ (บาท)	๒๕๖๗ (บาท)	๒๕๖๘ (บาท)	๒๕๖๙ (บาท)	๒๕๗๐ (บาท)			
๓๗๔	โครงการก่อสร้างถนนคอนกรีตเสริมเหล็กภายในชุมชนศรีภูทอง หมู่ที่ ๑๕ ขอยรอบหมู่บ้าน	เพื่อให้ประชาชนมีความสะดวกในการสัญจร อย่างปลอดภัย	กว้าง ๕.๐๐ เมตร ระยะทาง ๑,๒๔๐.๐๐ เมตร หนา ๐.๑๕ เมตร		๕๐๐,๐๐๐		๕๐๐,๐๐๐		ประชาชนร้อยละ ๙๐ ได้รับความสะดวก	ประชาชนมีความสะดวกในการสัญจร อย่างปลอดภัย	กองช่าง
๓๗๕	โครงการก่อสร้างถนนคอนกรีตเสริมเหล็กภายในชุมชนศรีภูทอง หมู่ที่ ๑๕ ขอยหลังศาลาประชาคม	เพื่อให้ประชาชนมีความสะดวกในการสัญจร อย่างปลอดภัย	กว้าง ๕.๐๐ เมตร ระยะทาง ๓๐๐.๐๐ เมตร หนา ๐.๑๕ เมตร		๕๐๐,๐๐๐		๕๐๐,๐๐๐		ประชาชนร้อยละ ๙๐ ได้รับความสะดวก	ประชาชนมีความสะดวกในการสัญจร อย่างปลอดภัย	กองช่าง
๓๗๖	<b>ลูกรัง</b> โครงการก่อสร้างถนนเพื่อการเกษตร หมู่ที่ ๑๕	เพื่อให้ประชาชนมีความสะดวกในการสัญจร อย่างปลอดภัย	ถนนลูกรัง ขนาด ๕*๑,๔๐๐ ม.	๕๐๐,๐๐๐		๕๐๐,๐๐๐			ประชาชนร้อยละ ๙๐ ได้ ได้รับความสะดวก	ประชาชนได้รับความสะดวกในการสัญจร	กช.
๓๗๗	โครงการก่อสร้างถนนลูกรังระหว่างหมู่บ้าน หินตลาด-ศรีภูทอง หมู่ที่ ๑๕	เพื่อให้ประชาชนมีความสะดวกในการสัญจร อย่างปลอดภัย	ถนนลูกรัง ขนาด ๕*๑,๘๐๐ ม.	๕๐๐,๐๐๐		๕๐๐,๐๐๐			ประชาชนร้อยละ ๙๐ ได้ ได้รับความสะดวก	ประชาชนได้รับความสะดวกในการสัญจร	กช.
๓๗๘	โครงการก่อสร้างถนนลูกรังรอบหมู่บ้าน หมู่ที่ ๑๕	เพื่อให้ประชาชนมีความสะดวกในการสัญจร อย่างปลอดภัย	ถนนลูกรัง ขนาด ๕*๑,๔๐๐ ม.	๕๐๐,๐๐๐		๕๐๐,๐๐๐		๕๐๐,๐๐๐	ประชาชนร้อยละ ๙๐ ได้ ได้รับความสะดวก	ประชาชนได้รับความสะดวกในการสัญจร	กช.
๓๗๙	โครงการปรับปรุงถนนลูกรัง ซอยกลุ่ม ๔ หมู่ที่ ๑๕	เพื่อให้ประชาชนมีความสะดวกในการสัญจร อย่างปลอดภัย	ถนนลูกรัง ขนาด ๕*๑,๔๐๐ ม.		๕๐๐,๐๐๐		๕๐๐,๐๐๐		ประชาชนร้อยละ ๙๐ ได้ ได้รับความสะดวก	ประชาชนได้รับความสะดวกในการสัญจร	กช.

ที่	โครงการ	วัตถุประสงค์	เป้าหมาย (ผลผลิตของโครงการ)	งบประมาณ					ตัวชี้วัด	ผลที่คาดว่าจะได้รับ	หน่วยงาน ที่รับผิดชอบ หลัก
				๒๕๖๖	๒๕๖๗	๒๕๖๘	๒๕๖๙	๒๕๗๐			
				(บาท)	(บาท)	(บาท)	(บาท)	(บาท)			
๓๘๐	โครงการก่อสร้างถนนลูกรังสาย ศรีภูทอง หมู่ที่ ๑๕ - ห้วยไคร้	เพื่อให้ประชาชนมีความสะดวกในการสัญจร อย่างปลอดภัย	ถนนลูกรัง ขนาด ๖*๑,๘๐๐ ม.		๕๐๐,๐๐๐		๕๐๐,๐๐๐		ประชาชน ร้อยละ ๙๐ ได้ รับความสะดวก	ประชาชนได้รับความสะดวก ในการสัญจร	กช.
๓๘๑	<b>ประปา/ชุดลอก/ร่องระบายน้ำ</b> โครงการขยายเขตประปาภายในหมู่บ้าน หมู่ที่ ๑๕	เพื่อให้มีสาธารณูปโภคพื้นฐาน ครบคลุมในพื้นที่	วางท่อประปาภายใน หมู่ที่ ๑๕ ความยาว ประมาณ ๑,๒๐๐ ม.		๕๐๐,๐๐๐		๕๐๐,๐๐๐		ประชาชนมี ความพึงพอใจ ร้อยละ ๙๐	มีสาธารณูปโภคพื้นฐาน ที่ครอบคลุมในพื้นที่	กช.
๓๘๒	<b>หมู่ที่ ๑๖ บ้านโนนทอง</b> <b>ลาดยาง</b> โครงการปรับปรุงถนนเสริมผิวจราจรแอสฟัลต์ติด ภายในหมู่บ้านโนนทอง หมู่ที่ ๑๖	เพื่อให้ประชาชนมีถนนที่ได้ มาตรฐานใช้ในการสัญจร	ถนนแอสฟัลต์ติด ขนาด ๖*๑๕๐ ม.	๕๐๐,๐๐๐		๕๐๐,๐๐๐		ประชาชน ร้อยละ ๙๐ ได้ รับความสะดวก	ประชาชนมีถนนที่ได้ มาตรฐานใช้ในการสัญจร	กช.	
๓๘๓	<b>คสล.</b> โครงการขยายถนนข้างสนามฟุตบอลเทศบาลตำบล โนนสะอาด	เพื่อให้ประชาชนมีความสะดวก ในการสัญจร อย่างปลอดภัย	ข้างละ ๐.๖๐ ม.		๕๐๐,๐๐๐		๕๐๐,๐๐๐		ประชาชน ร้อยละ ๙๐ ได้ รับความสะดวก	ประชาชนได้รับความสะดวก ในการสัญจร	กช.
๓๘๔	โครงการก่อสร้างลานคอนกรีตหน้าเมรุ	เพื่อให้ประชาชนมีความสะดวก ในการสัญจร อย่างปลอดภัย	ลานคอนกรีตเสริมเหล็ก ขนาดพื้นที่ไม่น้อยกว่า ๓๐๐ ตรม.		๕๐๐,๐๐๐		๕๐๐,๐๐๐		ประชาชนมี ความพึงพอใจ ร้อยละ ๙๐	ประชาชนมีสถานที่ที่ใช้ ประกอบกิจกรรมร่วมกัน	กช.
๓๘๕	โครงการก่อสร้างถนน คสล. ขอยข้างบ้านผู้ใหญ่บ้าน หมู่ ๑๖ (เขต)๑	เพื่อให้ประชาชนมีความสะดวก ในการสัญจร อย่างปลอดภัย	ถนน คสล. ขนาด ๖*๙๕๐ ม.		๕๐๐,๐๐๐		๕๐๐,๐๐๐		ประชาชน ร้อยละ ๙๐ ได้ รับความสะดวก	ประชาชนได้รับความสะดวก ในการสัญจร	กช.

แบบ ผ.๐๒

ที่	โครงการ	วัตถุประสงค์	เป้าหมาย (ผลผลิตของโครงการ)	งบประมาณ					ตัวชี้วัด	ผลที่คาดว่าจะได้รับ	หน่วยงาน ที่รับผิดชอบ หลัก
				๒๕๖๖ (บาท)	๒๕๖๗ (บาท)	๒๕๖๘ (บาท)	๒๕๖๙ (บาท)	๒๕๗๐ (บาท)			
๓๘๖	โครงการก่อสร้างถนน คสล.ชุมชนโนนทอง หมู่ที่ ๑๖ ชุมชนโนนหัวนา หมู่ที่ ๑๔ - โนนนาใหม่ หมู่ที่ ๑๓	เพื่อให้ประชาชนมีความสะดวก ในการสัญจร อย่างปลอดภัย	ถนน คสล. ขนาด ๖*๕๕๐ ม.		๕๐๐,๐๐๐		๕๐๐,๐๐๐		ประชาชน ร้อยละ ๙๐ ได้ รับความสะดวก	ประชาชนได้รับความสะดวก ในการสัญจร	กช.
๓๘๗	โครงการก่อสร้างถนน คสล.ชุมชนโนนทอง หมู่ที่ ๑๖ กลุ่ม ๓	เพื่อให้ประชาชนมีความสะดวก ในการสัญจร อย่างปลอดภัย	ถนน คสล. ขนาด ๖*๕๕๐ ม.			๕๐๐,๐๐๐		๕๐๐,๐๐๐	ประชาชน ร้อยละ ๙๐ ได้ รับความสะดวก	ประชาชนได้รับความสะดวก ในการสัญจร	กช.
๓๘๘	โครงการก่อสร้างถนน คสล.สายทาง A๑๖-D๑๖ หมู่ที่ ๑๖	เพื่อให้ประชาชนมีความสะดวก ในการสัญจร อย่างปลอดภัย	ถนน คสล.ขนาด ๖*๓๒๗ ม.			๕๐๐,๐๐๐		๕๐๐,๐๐๐	ประชาชน ร้อยละ ๙๐ ได้ รับความสะดวก	ประชาชนได้รับความสะดวก ในการสัญจร	กช.
๓๘๙	โครงการก่อสร้างถนน คสล.สายทาง B๑๖-E๑๖ หมู่ที่ ๑๖	เพื่อให้ประชาชนมีความสะดวก ในการสัญจร อย่างปลอดภัย	ถนน คสล.ขนาด ๓*๒๕๔ ม.			๕๐๐,๐๐๐		๕๐๐,๐๐๐	ประชาชน ร้อยละ ๙๐ ได้ รับความสะดวก	ประชาชนได้รับความสะดวก ในการสัญจร	กช.
๓๙๐	โครงการก่อสร้างถนน คสล.สายทาง A๑๖-C๑๖ หมู่ที่ ๑๖	เพื่อให้ประชาชนมีความสะดวก ในการสัญจร อย่างปลอดภัย	ถนน คสล.ขนาด ๖*๒๙๒ ม.			๕๐๐,๐๐๐		๕๐๐,๐๐๐	ประชาชน ร้อยละ ๙๐ ได้ รับความสะดวก	ประชาชนได้รับความสะดวก ในการสัญจร	กช.
๓๙๑	โครงการก่อสร้างถนน คสล.สายทาง G๑๖-H๑๖ หมู่ที่ ๑๖	เพื่อให้ประชาชนมีความสะดวก ในการสัญจร อย่างปลอดภัย	ถนน คสล.ขนาด ๖*๔๒๔ ม.			๕๐๐,๐๐๐		๕๐๐,๐๐๐	ประชาชน ร้อยละ ๙๐ ได้ รับความสะดวก	ประชาชนได้รับความสะดวก ในการสัญจร	กช.

แบบ ผ.๐๒

ที่	โครงการ	วัตถุประสงค์	เป้าหมาย (ผลผลิตของโครงการ)	งบประมาณ					ตัวชี้วัด	ผลที่คาดว่าจะได้รับ	หน่วยงาน ที่รับผิดชอบ หลัก
				๒๕๖๖ (บาท)	๒๕๖๗ (บาท)	๒๕๖๘ (บาท)	๒๕๖๙ (บาท)	๒๕๗๐ (บาท)			
๓๙๒	โครงการก่อสร้างถนน คสล.สายทางD๑๖-F๑๖ หมู่ที่ ๑๖	เพื่อให้ประชาชนมีความสะดวก ในการสัญจร อย่างปลอดภัย	ถนน คสล.ขนาด ๖*๓๑๗ ม.			๕๐๐,๐๐๐		๕๐๐,๐๐๐	ประชาชน ร้อยละ ๙๐ ได้ รับความสะดวก	ประชาชนได้รับความสะดวก ในการสัญจร	กช.
๓๙๓	โครงการก่อสร้างถนน คสล.สายทาง D๑๖-J๑๖ หมู่ที่ ๑๖	เพื่อให้ประชาชนมีความสะดวก ในการสัญจร อย่างปลอดภัย	ถนน คสล.ขนาด ๖*๓๐๗ ม.			๕๐๐,๐๐๐		๕๐๐,๐๐๐	ประชาชน ร้อยละ ๙๐ ได้ รับความสะดวก	ประชาชนได้รับความสะดวก ในการสัญจร	กช.
๓๙๔	โครงการก่อสร้างถนน คสล.สายทาง I๑๖-K๑๖ หมู่ที่ ๑๖	เพื่อให้ประชาชนมีความสะดวก ในการสัญจร อย่างปลอดภัย	ถนน คสล.ขนาด ๖*๑๔๓ ม.			๕๐๐,๐๐๐		๕๐๐,๐๐๐	ประชาชน ร้อยละ ๙๐ ได้ รับความสะดวก	ประชาชนได้รับความสะดวก ในการสัญจร	กช.
๓๙๕	โครงการก่อสร้างถนนคอนกรีตเสริมเหล็ก สายสามแยก ศพด.บ้านโนนทอง หมู่ ๑๖	เพื่อให้ประชาชนมีความสะดวก ในการสัญจร อย่างปลอดภัย	ถนน คสล.ขนาด ๖*๓๐*๐.๑๕ ม.			๕๐๐,๐๐๐		๕๐๐,๐๐๐	ประชาชน ร้อยละ ๙๐ ได้ รับความสะดวก	ประชาชนได้รับความสะดวก ในการสัญจร	กช.
๓๙๖	โครงการก่อสร้างถนนทางเท้าคอนกรีตเสริม เหล็กภายในบ้านโนนทอง หมู่ ๑๖ คุ่มเอ็กฮ้าง	เพื่อให้ประชาชนมีความสะดวก ในการสัญจร อย่างปลอดภัย	ถนนทางเท้า ขนาด ๓x๔๐x๐.๑๕ ม.พื้นที่ ไม่น้อยกว่า ๑๒๐ ตรม.	๕๐๐,๐๐๐		๕๐๐,๐๐๐			ประชาชน ร้อยละ ๙๐ ได้ รับความสะดวก	ประชาชนได้รับความสะดวก ในการสัญจร	กช.
๓๙๗	โครงการก่อสร้างถนนคอนกรีตเสริมเหล็ก ภายในชุมชนโนนทอง - โนนหัวนา หมู่ ๑๖ - ๑๔	เพื่อให้ประชาชนมีความสะดวก ในการสัญจร อย่างปลอดภัย	ถนน คสล. ขนาด ๖*๑๕๒*๐.๑๕ ม.	๕๐๐,๐๐๐		๕๐๐,๐๐๐			ประชาชน ร้อยละ ๙๐ ได้ รับความสะดวก	ประชาชนได้รับความสะดวก ในการสัญจร	กช.

แบบ ผ.๐๒



๓๙๘	โครงการก่อสร้างถนนคอนกรีตเสริมเหล็กภายในหมู่บ้านโนนทอง หมู่ที่ ๑๖ กลุ่ม๓	เพื่อให้ประชาชนมีความสะดวกในการสัญจร อย่างปลอดภัย	กว้าง ๓.๐๐ เมตร ระยะทาง ๒๒๓.๐๐ เมตร หนา ๐.๑๕ เมตร	๕๐๐,๐๐๐		๕๐๐,๐๐๐		๕๐๐,๐๐๐	ประชาชนร้อยละ ๙๐ ได้รับความสะดวก	ประชาชนมีความสะดวกในการสัญจร อย่างปลอดภัย	กองช่าง
๓๙๙	โครงการก่อสร้างท่อลอดเหลี่ยม คสล. บ้านโนนทอง หมู่ ๑๖	เพื่อให้ประชาชนมีความสะดวกในการสัญจร อย่างปลอดภัย	กว้าง ๒.๑๐ เมตร สูง ๑.๘๐ เมตร	๓๐๐,๐๐๐		๓๐๐,๐๐๐		๓๐๐,๐๐๐	ประชาชนร้อยละ ๙๐ ได้รับความสะดวก	ประชาชนมีความสะดวกในการสัญจร อย่างปลอดภัย	กองช่าง
๔๐๐	<b>ลูกรัง</b> โครงการขยายถนนเพื่อการเกษตรข้างเทศบาล	เพื่อให้ประชาชนมีความสะดวกในการสัญจร อย่างปลอดภัย	ถนนลูกรัง ขนาด ๕*๑๕๐ ม.		๕๐๐,๐๐๐		๕๐๐,๐๐๐		ประชาชนร้อยละ ๙๐ ได้รับความสะดวก	ประชาชนได้รับความสะดวกในการสัญจร	กช.
๔๐๑	โครงการจัดซื้อหินคลุกเพื่อซ่อมแซมถนนในเขตพื้นที่เทศบาลตำบลโนนสะอาด	เพื่อให้ประชาชนมีความสะดวกในการสัญจร อย่างปลอดภัย	ปริมาณหินคลุกไม่น้อยกว่า ๑,๒๐๐ ลบ.ม.		๕๐๐,๐๐๐		๕๐๐,๐๐๐		ประชาชนร้อยละ ๙๐ ได้รับความสะดวก	ประชาชนได้รับความสะดวกในการสัญจร	กช.
๔๐๒	โครงการซ่อมแซมถนนดินลูกรังโดยเสริมผิวทางหินคลุกถนนสายชุมชนโนนทอง หมู่ที่ ๑๖ - ชุมชนโนนหัวนา หมู่ที่ ๑๔	เพื่อให้ประชาชนมีความสะดวกในการสัญจร อย่างปลอดภัย	ถนนลูกรัง ขนาด ๕*๒๕๐ ม.		๕๐๐,๐๐๐		๕๐๐,๐๐๐		ประชาชนร้อยละ ๙๐ ได้รับความสะดวก	ประชาชนได้รับความสะดวกในการสัญจร	กช.
๔๐๓	โครงการก่อสร้างถนนลูกรังสายโนนทองหมู่ที่๑๖ - วังโปร่งหมู่ที่๑๓ (น.ก.ถ.๑๔๐๐๕)	เพื่อให้ประชาชนมีความสะดวกในการสัญจร อย่างปลอดภัย	ถนนลูกรัง ขนาด ๕*๑,๐๐๐ ม.		๕๐๐,๐๐๐		๕๐๐,๐๐๐		ประชาชนร้อยละ ๙๐ ได้รับความสะดวก	ประชาชนได้รับความสะดวกในการสัญจร	กช.

ที่	โครงการ	วัตถุประสงค์	เป้าหมาย (ผลผลิตของโครงการ)	งบประมาณ					ตัวชี้วัด	ผลที่คาดว่าจะได้รับ	หน่วยงาน ที่รับผิดชอบ หลัก
				๒๕๖๖ (บาท)	๒๕๖๗ (บาท)	๒๕๖๘ (บาท)	๒๕๖๙ (บาท)	๒๕๗๐ (บาท)			
๔๐๔	โครงการปรับปรุงผิวจราจรลงหินคลุกทางเกษตร สายบ้านโนนทอง หมู่ที่ ๑๖ ดอนชัย - ห้วยยาง	เพื่อให้ประชาชนมีความสะดวก ในการสัญจร อย่างปลอดภัย	ปรับปรุงผิวจราจรหินคลุก	๕๐๐,๐๐๐	๕๐๐,๐๐๐				ประชาชน ร้อยละ ๙๐ ได้ รับความสะดวก	ประชาชนได้รับความสะดวก ในการสัญจร	กช.
๔๐๕	<b>ประปา/ชุดลอก/ร่องระบายน้ำ</b> โครงการปรับปรุง ซ่อมแซมระบบประปาดีมได้ หมู่ที่ ๑๖	เพื่อให้มีสาธารณูปโภคพื้นฐาน ครอบคลุมในพื้นที่	ห่อถังประปา จำนวน ๑ ชุด	๕๐๐,๐๐๐		๕๐๐,๐๐๐		๕๐๐,๐๐๐	ประชาชนมี ความพึงพอใจ ร้อยละ ๙๐	มีสาธารณูปโภคพื้นฐาน ที่ครอบคลุมในพื้นที่	กช.
๔๐๖	โครงการก่อสร้างท่อประปาอบหมู่บ้าน	เพื่อให้มีสาธารณูปโภคพื้นฐาน ครอบคลุมในพื้นที่	วางท่อประปาความยาว ประมาณ ๑,๒๐๐ ม.		๕๐๐,๐๐๐		๕๐๐,๐๐๐		ประชาชนมี ความพึงพอใจ ร้อยละ ๙๐	มีสาธารณูปโภคพื้นฐาน ที่ครอบคลุมในพื้นที่	กช.
๔๐๗	โครงการสร้างร่องระบายน้ำภายในชุมชนโนนทอง หมู่ที่ ๑๖	เพื่อให้การระบายน้ำในชุมชน เป็นไปอย่างสะดวก ไม่มีน้ำท่วมขัง	ร่องระบายน้ำ ขนาด ขนาด ๐.๓๐*๑*๘๐ ม.		๕๐๐,๐๐๐		๕๐๐,๐๐๐		ประชาชนมี ความพึงพอใจ ร้อยละ ๘๐	การระบายน้ำในชุมชน เป็นไปอย่างสะดวก ไม่มีน้ำท่วมขัง	กช.
๔๐๘	โครงการชุดลอกลำห้วยยางตอนกลาง หมู่ที่ ๑๖	เพื่อกักเก็บน้ำสำหรับใช้ในการ อุปโภค-บริโภคและการเกษตร ได้ยาวนานขึ้นในฤดูแล้ง	ชุดลอกลำห้วยยาง ตอนล่าง ความยาว ประมาณ ๒,๕๐๐ ม.		๕๐๐,๐๐๐		๕๐๐,๐๐๐		ประชาชนมี ความพึงพอใจ ร้อยละ ๘๐	กักเก็บน้ำสำหรับใช้ในการ อุปโภค-บริโภคและการเกษตร ได้ยาวนานขึ้นในฤดูแล้ง	กช.
๔๐๙	<b>หมู่ที่ ๑๗ บ้านวังคูม ถนน คสล.</b> โครงการก่อสร้างถนนคสล.ภายในหมู่บ้าน	เพื่อให้ประชาชนมีความสะดวก ในการสัญจร อย่างปลอดภัย	ถนน คสล.ขนาด ๖*๑,๒๐๐*๐.๑๕ ม.	๕๐๐,๐๐๐		๕๐๐,๐๐๐		๕๐๐,๐๐๐	ประชาชน ร้อยละ ๙๐ ได้ รับความสะดวก	ประชาชนได้รับความสะดวก ในการสัญจร	กช.

แบบ ผ.๐๒

ที่	โครงการ	วัตถุประสงค์	เป้าหมาย (ผลผลิตของโครงการ)	งบประมาณ					ตัวชี้วัด	ผลที่คาดว่าจะได้รับ	หน่วยงาน ที่รับผิดชอบ หลัก
				๒๕๖๖ (บาท)	๒๕๖๗ (บาท)	๒๕๖๘ (บาท)	๒๕๖๙ (บาท)	๒๕๗๐ (บาท)			
๔๑๐	โครงการก่อสร้างถนน คสล.ชุมชนวังคูณ หมู่ ๑๗ - ชุมชนวังไฮ	เพื่อให้ประชาชนมีความสะดวก ในการสัญจร อย่างปลอดภัย	ถนน คสล.ขนาด ๖*๑,๒๐๐*๐.๑๕ ม.	๕๐๐,๐๐๐		๕๐๐,๐๐๐		๕๐๐,๐๐๐	ประชาชน ร้อยละ ๙๐ ได้ รับความสะดวก	ประชาชนได้รับความสะดวก ในการสัญจร	กช.
๔๑๑	โครงการก่อสร้างถนน คสล.สายทาง B๑๗-E๑๗ หมู่ที่ ๑๗	เพื่อให้ประชาชนมีความสะดวก ในการสัญจร อย่างปลอดภัย	ถนน คสล. ขนาด ๖*๑๐๔ ม.		๕๐๐,๐๐๐		๕๐๐,๐๐๐		ประชาชน ร้อยละ ๙๐ ได้ รับความสะดวก	ประชาชนได้รับความสะดวก ในการสัญจร	กช.
๔๑๒	โครงการก่อสร้างถนน คสล.สายทาง F๑๗-G๑๗ หมู่ที่ ๑๗	เพื่อให้ประชาชนมีความสะดวก ในการสัญจร อย่างปลอดภัย	ถนน คสล. ขนาด ๖*๑๘๓ ม.		๕๐๐,๐๐๐		๕๐๐,๐๐๐		ประชาชน ร้อยละ ๙๐ ได้ รับความสะดวก	ประชาชนได้รับความสะดวก ในการสัญจร	กช.
๔๑๓	โครงการก่อสร้างถนนคอนกรีตเสริมเหล็กภายใน ชุมชนวังคูณ หมู่ที่ ๑๗ ซอยกลุ่ม ๑	เพื่อให้ประชาชนมีความสะดวก ในการสัญจร อย่างปลอดภัย	กว้าง ๕.๐๐ เมตร ระยะทาง๑๐๕.๐๐ เมตรหนา ๐.๑๕	๕๐๐,๐๐๐		๕๐๐,๐๐๐		๕๐๐,๐๐๐	ประชาชนร้อยละ ๙๐ ได้รับความ สะดวก	ประชาชนมีความสะดวก ในการสัญจร อย่าง ปลอดภัย	กองช่าง
๔๑๔	โครงการก่อสร้างถนนคอนกรีตเสริมเหล็ก ภายในชุมชนวังคูณ หมู่ที่ ๑๗ ซอยไปลำห้วยนา	เพื่อให้ประชาชนมีความสะดวก ในการสัญจร อย่างปลอดภัย	กว้าง ๔.๐๐ เมตร ระยะทาง ๓๐๐.๐๐ เมตร หนา ๐.๑๕	๕๐๐,๐๐๐		๕๐๐,๐๐๐			ประชาชนร้อยละ ๙๐ ได้รับความ สะดวก	ประชาชนมีความสะดวก ในการสัญจร อย่าง ปลอดภัย	กองช่าง
๔๑๕	โครงการก่อสร้างถนนคอนกรีตเสริมเหล็ก ภายในชุมชนวังคูณ หมู่ที่ ๑๗ ซอยรอบวัด	เพื่อให้ประชาชนมีความสะดวก ในการสัญจร อย่างปลอดภัย	กว้าง ๓.๐๐ เมตร ระยะทาง ๒๐๐.๐๐ เมตร หนา ๐.๑๕ เมตร	๕๐๐,๐๐๐		๕๐๐,๐๐๐			ประชาชนร้อยละ ๙๐ ได้รับความ สะดวก	ประชาชนมีความสะดวก ในการสัญจร อย่าง ปลอดภัย	กองช่าง

แบบ ผ.๐๒

ที่	โครงการ	วัตถุประสงค์	เป้าหมาย (ผลผลิตของโครงการ)	งบประมาณ					ตัวชี้วัด	ผลที่คาดว่าจะได้รับ	หน่วยงาน ที่รับผิดชอบ หลัก
				๒๕๖๖	๒๕๖๗	๒๕๖๘	๒๕๖๙	๒๕๗๐			
				(บาท)	(บาท)	(บาท)	(บาท)	(บาท)			
๔๑๖	<b>ลูกรัง</b> โครงการก่อสร้างถนนรอบหมู่บ้านเพื่อการเกษตร หมู่ที่ ๑๗	เพื่อให้ประชาชนมีความสะดวกในการสัญจร อย่างปลอดภัย	ถนนลูกรัง ขนาด ๕*๑๕๐ ม.	๕๐๐,๐๐๐		๕๐๐,๐๐๐		๕๐๐,๐๐๐	ประชาชนร้อยละ ๙๐ ได้รับความสะดวก	ประชาชนได้รับความสะดวกในการสัญจร	กช.
๔๑๗	โครงการก่อสร้างถนนลูกรังภายในชุมชน หมู่ที่ ๑๗	เพื่อให้ประชาชนมีความสะดวกในการสัญจร อย่างปลอดภัย	ถนนลูกรัง ขนาด ๕*๑,๑๕๐ ม.		๕๐๐,๐๐๐		๕๐๐,๐๐๐		ประชาชนร้อยละ ๙๐ ได้รับความสะดวก	ประชาชนได้รับความสะดวกในการสัญจร	กช.
๔๑๘	<b>ประปา/ชุดลอก/ร่องระบายน้ำ</b> โครงการติดตั้งเครื่องกรองน้ำประปาให้สามารถดื่มได้ หมู่ที่ ๑๗	เพื่อให้มีสาธารณูปโภคพื้นฐานที่ครอบคลุมในพื้นที่	เครื่องกรองน้ำประปา	๕๐๐,๐๐๐		๕๐๐,๐๐๐		๕๐๐,๐๐๐	ประชาชนมีความพึงพอใจร้อยละ ๙๐	มีสาธารณูปโภคพื้นฐานที่ครอบคลุมในพื้นที่	กช.
๔๑๙	โครงการสร้างร่องระบายน้ำคอนกรีตบ้านวังคู หมู่ที่ ๑๗	เพื่อให้การระบายน้ำในชุมชนเป็นไปอย่างสะดวก ไม่มีน้ำท่วมขัง	ท่อผ่าซีกขนาด ๑.๐๐x๒๒.๕ ม ร่องระบายน้ำ ขนาด ๑.๓๐*๑*๘๐ ม.		๕๐๐,๐๐๐		๕๐๐,๐๐๐		ประชาชนมีความพึงพอใจร้อยละ ๘๐	การระบายน้ำในชุมชนเป็นไปอย่างสะดวก ไม่มีน้ำท่วมขัง	กช.
๔๒๐	โครงการปรับปรุงท่อถึงประปาหมู่บ้านบ้านวังคู หมู่ ๑๗	เพื่อให้ประชาชนมีน้ำเพื่ออุปโภค - บริโภคเพียงพอต่อความต้องการ	ถังไฟเบอร์กลาส ท่อถึงขนาด ๒.๕๐*๒.๕๐*๑๑ ม. พร้อมติดตั้ง ความจุ ๒,๕๐๐ลิตร จำนวน ๒ ชุด	๕๐๐,๐๐๐		๕๐๐,๐๐๐		๕๐๐,๐๐๐	ประชาชนมีความพึงพอใจร้อยละ ๙๐	ประชาชนมีน้ำเพื่ออุปโภค - บริโภคเพียงพอต่อความต้องการ	กช.

แบบ ผ.๐๒

ที่	โครงการ	วัตถุประสงค์	เป้าหมาย (ผลผลิตของโครงการ)	งบประมาณ					ตัวชี้วัด	ผลที่คาดว่าจะได้รับ	หน่วยงาน ที่รับผิดชอบ หลัก
				๒๕๖๖ (บาท)	๒๕๖๗ (บาท)	๒๕๖๘ (บาท)	๒๕๖๙ (บาท)	๒๕๗๐ (บาท)			
๔๒๑	โครงการก่อสร้างร่องระบายน้ำภายในซอย ช่างปอง หมู่ ๑๗	เพื่อให้การระบายน้ำในชุมชน เป็นไปอย่างสะดวก ไม่มีน้ำท่วมขัง	ท่อผ่าซีกขนาด ๑.๐๐x๒๒๕ ม ร่องระบายน้ำ คสล. ขนาด ๐.๓๐*๑*๔๐ ม.		๕๐๐,๐๐๐		๕๐๐,๐๐๐		ประชาชนมี ความพึงพอใจ ร้อยละ ๘๐	การระบายน้ำในชุมชน เป็นไปอย่างสะดวก ไม่มีน้ำท่วมขัง	กช.
๔๒๒	<u>ที่ดิน/สิ่งก่อสร้าง อื่นๆ</u> โครงการก่อสร้างศูนย์ถ่ายถอดข้อมูลสารสนเทศ เทศ ตำบลโนนสะอาด	เพื่อจัดตั้งเป็นศูนย์ถ่ายถอดข้อมูล สารสนเทศ เผยแพร่งานด้าน สารสนเทศและภาษี แก่ประชาชน และผู้สนใจ	อาคารศูนย์ถ่ายถอด ข้อมูลสารสนเทศ	๑,๐๐๐,๐๐๐		๑,๐๐๐,๐๐๐		๑,๐๐๐,๐๐๐	ร้อยละ ๙๐ ได้ รับความรู้จาก งานสารสนเทศ และงานภาษี	ประชาชนมีความสะดวกใน การรับรู้กิจกรรมทาวด้าน สารสนเทศ และการภาษี	กองช่าง/ กองคลัง
๔๒๓	โครงการต่อเติมอาคารสำนักงานกองคลังและ สำนักปลัด	เพื่อให้ประชาชนมีความสะดวก ในการติดต่อราชการ และเป็น ที่เก็บเอกสารสำหรับดำเนินงาน	อาคารสำนักงานกองคลัง และสำนักปลัด	๑,๐๐๐,๐๐๐		๑,๐๐๐,๐๐๐		๑,๐๐๐,๐๐๐	ร้อยละ ๙๐ ได้ รับความสะดวก	ประชาชนได้รับความ สะดวกในการติดต่องาน และรับข้อมูล	กองช่าง/ กองคลัง/ สำนักปลัด
๔๒๔	โครงการปรับปรุงภูมิทัศน์รอบบริเวณด้านหน้าหอประชุม เทศบาลตำบลโนนสะอาด	เพื่อให้มีความสะดวกในการจัด กิจกรรมของเทศบาล	ปรับปรุงภูมิทัศน์ ลาดพื้นรอบ บริเวณ	๑,๐๐๐,๐๐๐		๑,๐๐๐,๐๐๐		๑,๐๐๐,๐๐๐	ร้อยละ ๙๐ ได้ รับความสะดวก	มีความสะดวกในการจัดการ เรียนการสอน มากขึ้น	กองช่าง
๔๒๕	โครงการปรับปรุงหอประชุมเทศบาลตำบลโนนสะ อาด	เพื่ออำนวยความสะดวกแก่ ประชาชน ในการโครงการต่างๆ และบริการอื่นๆ ของเทศบาล	หอประชุมเทศบาลตำบล โนนสะอาด	๑,๐๐๐,๐๐๐		๑,๐๐๐,๐๐๐		๑,๐๐๐,๐๐๐	อาคารเสร็จสม บูรณ์ตามแผนที่ วางไว้	ได้รับความสะดวกในการให้ บริการ และจัดโครงการ ต่างๆ	กองช่าง
๔๒๖	โครงการก่อสร้างอาคารอเนกประสงค์ กองสาธารณสุข และสิ่งแวดล้อม	เพื่ออำนวยความสะดวกแก่ ประชาชนผู้มาติดต่องานราชการ	โครงการก่อสร้างอาคาร	๑,๕๐๐,๐๐๐	๑,๕๐๐,๐๐๐				อาคารเสร็จสม บูรณ์ตามแผนที่ วางไว้	ได้รับความสะดวกในการให้ บริการ และจัดโครงการ ต่างๆ	กองช่าง
รวม				๕๑,๐๐๒,๕๖๖	๑๐๘,๑๐๒,๕๖๗	๗๒,๙๕๒,๕๖๘	๙๖,๙๐๒,๕๖๙	๔๕,๖๐๒,๕๗๐			

รายละเอียดโครงการพัฒนา  
แผนพัฒนาท้องถิ่น (พ.ศ. ๒๕๖๖ - ๒๕๗๐)  
เทศบาลตำบลโนนสะอาด อำเภอศรีบุญเรือง จังหวัดหนองบัวลำภู

ก. ยุทธศาสตร์พัฒนาจังหวัด	ยุทธศาสตร์ที่ ๑	การพัฒนาทรัพยากรมนุษย์และการยกระดับคุณภาพชีวิต
	ยุทธศาสตร์ที่ ๕	การเสริมสร้างความมั่นคงเพื่อความสุขของประชาชน
ข. ยุทธศาสตร์การพัฒนาขององค์กรปกครองส่วนท้องถิ่นในเขตจังหวัดหนองบัวลำภู	ยุทธศาสตร์ที่ ๑	ด้านการพัฒนาคุณภาพชีวิตของประชาชนในท้องถิ่น
	ยุทธศาสตร์ที่ ๕	ด้านการพัฒนาเทคโนโลยีที่เหมาะสมและทันสมัย
ยุทธศาสตร์การพัฒนาของเทศบาลตำบลโนนสะอาด	ยุทธศาสตร์ที่ ๓	การพัฒนาด้านการพัฒนาคุณภาพชีวิตของประชาชนในท้องถิ่น
๓.๙ แผนงานงบกลาง		

ที่	โครงการ	วัตถุประสงค์	เป้าหมาย (ผลผลิตของโครงการ)	งบประมาณ					ตัวชี้วัด	ผลที่คาดว่าจะได้รับ	หน่วยงาน ที่รับผิดชอบ หลัก
				๒๕๖๖ (บาท)	๒๕๖๗ (บาท)	๒๕๖๘ (บาท)	๒๕๖๙ (บาท)	๒๕๗๐ (บาท)			
๑	เงินสำรอง	เพื่อเป็นทุนสำรองจ่ายในกรณีช่วยเหลือ/บรรเทาทุกข์ ความเดือดร้อนฉุกเฉินของประชาชน ประสภภัยพิบัติต่างๆ	ผู้ประสภภัยพิบัติต่าง ในเขตพื้นที่	๑๕๐,๐๐๐	๑๕๐,๐๐๐	๒๐๐,๐๐๐	๒๐๐,๐๐๐	๒๐๐,๐๐๐	ผู้ประสภภัยได้ รับความช่วยเหลือ ไม่น้อยกว่า ร้อยละ ๗๐	ช่วยเหลือ/บรรเทาทุกข์ ความเดือดร้อนฉุกเฉินของ ประชาชนประสภภัยพิบัติ ต่างๆ ได้	สป.
๒	เบี้ยยังชีพผู้สูงอายุ	เพื่อให้เป็นไปตามนโยบายแห่ง รัฐในการจัดสวัสดิการ	ผู้สูงอายุตามเกณฑ์ที่ กฎหมายกำหนดทั้งหมด ในเขตเทศบาลตำบล โนนสะอาด	๑๑,๓๑๘,๔๐๐	๑๙,๐๐๐,๐๐๐	๑๙,๐๓๐,๐๐๐	๑๙,๐๖๐,๐๐๐	๑๙,๐๙๐,๐๐๐	ผู้สูงอายุไม่น้อย กว่าร้อยละ ๙๘	ปฏิบัติงานเป็นไปตาม นโยบายแห่งรัฐในการจัด สวัสดิการ	สป./ ฝ่ายสวัสดิการ
๓	เบี้ยยังชีพคนพิการ	เพื่อให้เป็นไปตามนโยบายแห่ง รัฐในการจัดสวัสดิการ	คนพิการตามเกณฑ์ที่ กฎหมายกำหนดทั้งหมด ในเขตเทศบาลตำบล โนนสะอาด	๓,๘๔๐,๐๐๐	๓,๓๐๐,๐๐๐	๓,๕๐๐,๐๐๐	๓,๖๐๐,๐๐๐	#####	คนพิการไม่น้อย กว่าร้อยละ ๙๕	ปฏิบัติงานเป็นไปตาม นโยบายแห่งรัฐในการจัด สวัสดิการ	สป./ ฝ่ายสวัสดิการ
๔	เบี้ยยังชีพผู้ติดเชื้อเอดส์	เพื่อให้เป็นไปตามนโยบายแห่ง รัฐในการจัดสวัสดิการ	ผู้ป่วยเอดส์ตามเกณฑ์ที่ กฎหมายกำหนดทั้งหมด ในเขตเทศบาลตำบล โนนสะอาด	๑๘๐,๐๐๐	๑๓๘,๐๐๐	๑๓๘,๐๐๐	๑๔๐,๐๐๐	๑๔๐,๐๐๐	ผู้ป่วยเอดส์ไม่ น้อยกว่าร้อย ละ ๙๐	ปฏิบัติงานเป็นไปตาม นโยบายแห่งรัฐในการจัด สวัสดิการ	สป./ ฝ่ายสวัสดิการ
<b>รวม</b>				๑๕,๔๘๘,๔๐๐	๒๒,๕๘๘,๐๐๐	๒๒,๘๖๘,๐๐๐	๒๓,๐๐๐,๐๐๐	๒๓,๑๓๐,๐๐๐			

รายละเอียดโครงการพัฒนา  
แผนพัฒนาท้องถิ่น (พ.ศ. ๒๕๖๖ - ๒๕๗๐)  
เทศบาลตำบลโนนสะอาด อำเภอศรีบุญเรือง จังหวัดหนองบัวลำภู

ก. ยุทธศาสตร์พัฒนาจังหวัด

ยุทธศาสตร์ที่ ๓

การยกระดับการท่องเที่ยวและบริการ

ข. ยุทธศาสตร์การพัฒนาขององค์กรปกครองส่วนท้องถิ่นในเขตจังหวัดหนองบัวลำภู

ยุทธศาสตร์ที่ ๓

ด้านศิลปะ วัฒนธรรม จารีตประเพณี และภูมิปัญญาท้องถิ่น

ยุทธศาสตร์การพัฒนาของเทศบาลตำบลโนนสะอาด

ยุทธศาสตร์ที่ ๔

การพัฒนาด้านศิลปวัฒนธรรม จารีต ประเพณี และภูมิปัญญาท้องถิ่น

## ๔.๑ แผนงานศาสนาวัฒนธรรมและนันทนาการ

ที่	โครงการ	วัตถุประสงค์	เป้าหมาย (ผลผลิตของโครงการ)	งบประมาณ					ตัวชี้วัด	ผลที่คาดว่าจะได้รับ	หน่วยงาน ที่รับผิดชอบ หลัก
				๒๕๖๖ (บาท)	๒๕๖๗ (บาท)	๒๕๖๘ (บาท)	๒๕๖๙ (บาท)	๒๕๗๐ (บาท)			
๑	โครงการสอบธรรมสนามหลวง	เพื่อสนับสนุนการดำเนินงานโครงการสอบธรรมสนามหลวงของภิกษุสงฆ์ในพื้นที่	พระสงฆ์ที่มีความสนใจในการสอบพระธรรมวินัยในพื้นที่	๒๐,๐๐๐	๒๐,๐๐๐	๒๐,๐๐๐	๒๐,๐๐๐	๒๐,๐๐๐	พระสงฆ์มีความสนใจในพระธรรมวินัยมากขึ้น ร้อยละ ๗๐	การดำเนินงานโครงการสอบธรรมสนามหลวงบรรลุตามวัตถุประสงค์	กศ.
๒	โครงการส่งเสริมพัฒนาแหล่งเรียนรู้ทางวัฒนธรรมตำบลโนนสะอาด	เพื่อส่งเสริมและพัฒนาแหล่งเรียนรู้ทางวัฒนธรรมด้านต่างๆในพื้นที่ตำบล	สถานที่แหล่งเรียนรู้ต่างๆในพื้นที่ตำบลโนนสะอาด	๑๐๐,๐๐๐	๑๐๐,๐๐๐	๑๐๐,๐๐๐	๑๐๐,๐๐๐	๑๐๐,๐๐๐	ประชาชนให้ความสนใจสนใจมากขึ้น ร้อยละ ๗๐	ได้ส่งเสริมและพัฒนาแหล่งเรียนรู้ทางวัฒนธรรมด้านต่างๆในพื้นที่ตำบลให้เป็นที่รู้จักมากขึ้น	กศ.
๓	โครงการส่งเสริมและสืบสานประเพณีลอยกระทง	เพื่อส่งเสริม/สืบสานวัฒนธรรมให้คงอยู่	จัดกิจกรรมการส่งเสริมและสืบสานประเพณีลอยกระทงประจำปีในพื้นที่ตำบล	๑๐๐,๐๐๐	๑๐๐,๐๐๐	๑๐๐,๐๐๐	๑๐๐,๐๐๐	๑๐๐,๐๐๐	ประชาชนได้มีส่วนร่วมในกิจกรรมมากกว่า ร้อยละ ๘๐	ได้ส่งเสริม/สืบสานวัฒนธรรมให้คงอยู่สืบต่อไป	กศ.
๔	โครงการกิจกรรมวันสำคัญทางศาสนาและวันธรรมประเพณีของศูนย์พัฒนาเด็กเล็ก	เพื่อส่งเสริม/ปลูกฝังการสืบสานวัฒนธรรมและวันสำคัญทางศาสนาให้แก่เด็กเล็ก	จัดกิจกรรมวันสำคัญทางศาสนาวันต่างๆให้แก่เด็กเล็กใน ศพด. จำนวน ๘ ศูนย์	๕๐,๐๐๐	๕๐,๐๐๐	๕๐,๐๐๐	๕๐,๐๐๐	๕๐,๐๐๐	เด็กเล็กมีความสนใจและเข้าร่วมกิจกรรมมากกว่า ร้อยละ ๙๐	ส่งเสริม/ปลูกฝังการสืบสานวัฒนธรรมและวันสำคัญทางศาสนาให้แก่เด็กเล็กได้เรียนรู้	กศ.

ที่	โครงการ	วัตถุประสงค์	เป้าหมาย (ผลผลิตของโครงการ)	งบประมาณ					ตัวชี้วัด	ผลที่คาดว่าจะได้รับ	หน่วยงาน ที่รับผิดชอบ หลัก
				๒๕๖๖ (บาท)	๒๕๖๗ (บาท)	๒๕๖๘ (บาท)	๒๕๖๙ (บาท)	๒๕๗๐ (บาท)			
๕	โครงการสืบสานประเพณีวันมหาสงกรานต์ไหว้ศาลหลักเมือง	เพื่อส่งเสริม/สืบสานวัฒนธรรมให้คงอยู่	จัดกิจกรรมวันมหาสงกรานต์ประจำปีในพื้นที่ตำบล	๑๐๐,๐๐๐	๑๐๐,๐๐๐	๑๐๐,๐๐๐	๑๐๐,๐๐๐	๑๐๐,๐๐๐	ประชาชนได้มีส่วนร่วมในกิจกรรมมากกว่าร้อยละ ๘๐	ได้ส่งเสริม/สืบสานวัฒนธรรมให้คงอยู่สืบต่อไป	กศ.
๖	โครงการแข่งขันกีฬาเกลือสัมพันธ์ท้องถิ่นอำเภอศรีบุญเรือง	เพื่อส่งเสริมสร้างความรักและความสามัคคีในหมู่คณะ	การแข่งขันกีฬาระหว่างอปท. ทั้ง ๑๑ แห่งในอำเภอศรีบุญเรือง	๓๐,๐๐๐	๓๐,๐๐๐	๓๐,๐๐๐	๓๐,๐๐๐	๓๐,๐๐๐	ความพึงพอใจของผู้เข้าร่วมกิจกรรม มีมากกว่าร้อยละ ๘๐	เกิดความรักและความสามัคคีขึ้นในหมู่คณะ	กศ.
๗	โครงการบวชชีพราหมณ์ เฉลิมพระเกียรติ	ได้ส่งเสริม/สืบสานวัฒนธรรมให้คงอยู่สืบต่อไป	จัดกิจกรรมบวชชีพราหมณ์เฉลิมพระเกียรติฯ	๑๕๐,๐๐๐	๑๕๐,๐๐๐	๑๕๐,๐๐๐	๑๕๐,๐๐๐	๑๕๐,๐๐๐	ประชาชนได้มีส่วนร่วมในกิจกรรมมากกว่าร้อยละ ๘๐	ได้ส่งเสริม/สืบสานวัฒนธรรมให้คงอยู่สืบต่อไป	กศ.
๘	โครงการสนับสนุนการทำบุญประเพณีและวัฒนธรรมท้องถิ่น	ได้ส่งเสริม/สืบสานวัฒนธรรมให้คงอยู่สืบต่อไป	สนับสนุนการดำเนินกิจกรรมของหมู่บ้าน จำนวน ๑๗ หมู่บ้าน	๒๐๐,๐๐๐	๒๐๐,๐๐๐	๒๐๐,๐๐๐	๒๐๐,๐๐๐	๒๐๐,๐๐๐	ประชาชนได้มีส่วนร่วมในกิจกรรมมากกว่าร้อยละ ๘๐	ได้ส่งเสริม/สืบสานวัฒนธรรมให้คงอยู่สืบต่อไป	กศ.
๙	โครงการแข่งขันกีฬาเยาวชนด้านยาเสพติด	เพื่อส่งเสริมให้เด็กและเยาวชนใช้เวลาว่างให้เกิดประโยชน์ห่างไกลยาเสพติด	จัดกิจกรรมแข่งขันกีฬาให้แก่เด็กและเยาวชนในพื้นที่ตำบล จำนวน ๑๗ หมู่บ้าน	๒๕,๐๐๐	๒๕,๐๐๐	๒๕,๐๐๐	๒๕,๐๐๐	๒๕,๐๐๐	เด็กและเยาวชนเข้าร่วมกิจกรรมมากกว่าร้อยละ ๗๐	เด็กและเยาวชนได้ใช้เวลาว่างให้เกิดประโยชน์ห่างไกลยาเสพติด	กศ.
๑๐	โครงการปรับปรุงภูมิทัศน์บริเวณศาลหลักเมืองและองค์ประธานคูบ้านคูเมือง	เพื่อปรับปรุงภูมิทัศน์บริเวณศาลหลักเมืองโดยรอบให้ร่มรื่นสะอาดและสวยงาม	บริเวณโดยรอบศาลหลักเมืองร่มรื่น สะอาดและสวยงาม	๕๐,๐๐๐	๕๐,๐๐๐	๕๐,๐๐๐	๕๐,๐๐๐	๕๐,๐๐๐	ความพึงพอใจของผู้ใช้สถานที่ที่มีมากกว่าร้อยละ ๘๐	ปรับปรุงภูมิทัศน์บริเวณศาลหลักเมืองโดยรอบให้ร่มรื่นสะอาดและสวยงามยิ่งขึ้น	กศ.

แบบ ผ.๐๒

ที่	โครงการ	วัตถุประสงค์	เป้าหมาย (ผลผลิตของโครงการ)	งบประมาณ					ตัวชี้วัด	ผลที่คาดว่าจะได้รับ	หน่วยงาน ที่รับผิดชอบ หลัก
				๒๕๖๖	๒๕๖๗	๒๕๖๘	๒๕๖๙	๒๕๗๐			
				(บาท)	(บาท)	(บาท)	(บาท)	(บาท)			
๑๑	โครงการจัดขบวนแห่ส่งเสริมศิลปกรรมประเพณีที่ตั้ง ของชาวอำเภอศรีบุญเรือง ในงานประเพณีสักการะ สมเด็จพระนเรศวรมหาราช ประจำปี	เพื่อส่งเสริม/อนุรักษ์วัฒนธรรม ประเพณีของท้องถิ่น	ประชาชนผู้ร่วม ขบวนแห่ศิลปวัฒนธรรม ท้องถิ่น จำนวน ๑๐๐ คน			๑๐๐,๐๐๐	๑๐๐,๐๐๐	๑๐๐,๐๐๐	ประชาชนให้ ความร่วมมือ ร้อยละ ๑๐๐	ได้ส่งเสริม/อนุรักษ์วัฒนธรรม ประเพณีของท้องถิ่น	กศ.
๑๒	อุดหนุนที่ทำการปกครองอำเภอศรีบุญเรืองตามโครง การขบวนแห่ศิลปวัฒนธรรมท้องถิ่น	เพื่ออุดหนุนการดำเนินงาน ตามโครงการให้บรรลุนิติประ สงค์	ที่ทำการปกครอง อำเภอศรีบุญเรือง	๓๕,๐๐๐	๓๕,๐๐๐	๓๕,๐๐๐	๓๕,๐๐๐	๓๕,๐๐๐	การดำเนินงาน บรรลุนิติประ สงค์ร้อยละ ๙๐	ให้การดำเนินงานตามโครง การบรรลุนิติประสงคดียิ่งขึ้น	กศ.
๑๓	อุดหนุนคณะกรรมการหมู่บ้านตามโครงการทำบุญ ต้นน้ำสืบชะตาหมู่บ้าน	เพื่อสนับสนุนการดำเนินงาน ของคณะกรรมการหมู่บ้าน	คณะกรรมการหมู่บ้าน จำนวน ๑๗ หมู่บ้าน	๑๗๐,๐๐๐	๑๗๐,๐๐๐	๑๗๐,๐๐๐	๑๗๐,๐๐๐	๑๗๐,๐๐๐	การดำเนินงาน บรรลุนิติประ สงค์ร้อยละ ๙๐	สนับสนุนการดำเนินงาน ของคณะกรรมการหมู่บ้าน ให้บรรลุนิติประสงค้มากขึ้น	กศ.
๑๔	อุดหนุนจังหวัดหนองบัวลำภูตามโครงการส่งเสริมกา ท่องเที่ยว	เพื่อพัฒนาแหล่งท่องเที่ยว/ ส่งเสริมประเพณีวัฒนธรรมของ ท้องถิ่นในพื้นที่เขตจังหวัด	พัฒนาพื้นที่/ส่งเสริม ประเพณีวัฒนธรรม ท้องถิ่นให้เป็นแหล่ง ท่องเที่ยว		๔๐,๐๐๐	๔๐,๐๐๐	๔๐,๐๐๐	๔๐,๐๐๐	รายได้ของพื้นที่ ที่มาจากกา รท่องเที่ยวเพิ่ม ขึ้นร้อยละ ๑๐	ประชาชนในเขตพื้นที่มีรายได้ จากการท่องเที่ยวเพิ่มขึ้น	กศ.
๑๕	อุดหนุนสภาวัฒนธรรมตำบลโนนสะอาด	เพื่อสนับสนุนการดำเนินงาน ของสภาวัฒนธรรมตำบล โนนสะอาด	สภาวัฒนธรรมตำบล โนนสะอาด	๘๐,๐๐๐	๘๐,๐๐๐	๘๐,๐๐๐	๘๐,๐๐๐	๘๐,๐๐๐	ความดำเนินงาน บรรลุนิติประ สงค์มากกว่า ร้อยละ ๙๕	การดำเนินงานของสภา วัฒนธรรมตำบลโนนสะอาด บรรลุตามวัตถุประสงค์	กศ.
๑๖	อุดหนุนกลุ่มเยาวชนโต้งไต้หวัน(กีฬา)	เพื่อส่งเสริมให้เด็กและเยาวชน ใช้เวลาว่างให้เกิดประโยชน์ ห่างไกลยาเสพติด	เด็กและเยาวชนในพื้นที่ ตำบลโนนสะอาด จำนวน ๑๗ หมู่บ้าน	๑๐๐,๐๐๐	๑๐๐,๐๐๐	๑๐๐,๐๐๐	๑๐๐,๐๐๐	๑๐๐,๐๐๐	เด็กและเยาวชน เข้าร่วมกิจกรรม มากกว่าร้อยละ ๗๐	เด็กและเยาวชน ใช้เวลาว่างให้เกิดประโยชน์ ห่างไกลยาเสพติด	กศ.
รวม				๑,๒๑๐,๐๐๐	๑,๒๕๐,๐๐๐	๑,๓๐๐,๐๐๐	๑,๓๐๐,๐๐๐	๑,๓๐๐,๐๐๐			

รายละเอียดโครงการพัฒนา

แผนพัฒนาท้องถิ่น (พ.ศ. ๒๕๖๖ - ๒๕๗๐)

สำหรับโครงการที่เกินศักยภาพขององค์กรปกครองส่วนท้องถิ่น ที่ใช้สำหรับการประสานแผนพัฒนาท้องถิ่น

เทศบาลตำบลโนนสะอาด อำเภอศรีบุญเรือง จังหวัดหนองบัวลำภู

ก. ยุทธศาสตร์พัฒนาจังหวัด

ยุทธศาสตร์ที่ ๑ การพัฒนาทรัพยากรมนุษย์และการยกระดับคุณภาพชีวิต

ยุทธศาสตร์ที่ ๕ การเสริมสร้างความมั่นคงเพื่อความสงบสุขของประชาชน

ข. ยุทธศาสตร์การพัฒนาขององค์กรปกครองส่วนท้องถิ่นในเขตจังหวัดหนองบัวลำภู

ยุทธศาสตร์ที่ ๑ ด้านการพัฒนาคุณภาพชีวิตของประชาชนในท้องถิ่น

ยุทธศาสตร์ที่ ๕ ด้านการพัฒนาเทคโนโลยีที่เหมาะสมและทันสมัย

ยุทธศาสตร์การพัฒนาของเทศบาลตำบลโนนสะอาด

ยุทธศาสตร์ที่ ๓ การพัฒนาด้านการพัฒนาคุณภาพชีวิตของประชาชนในท้องถิ่น

๓.๘ แผนงานอุตสาหกรรมโยธา

ที่	โครงการ	วัตถุประสงค์	เป้าหมาย (ผลผลิตของโครงการ)	งบประมาณ					ตัวชี้วัด	ผลที่คาดว่าจะได้รับ	หน่วยงาน ที่รับผิดชอบ หลัก
				๒๕๖๖ (บาท)	๒๕๖๗ (บาท)	๒๕๖๘ (บาท)	๒๕๖๙ (บาท)	๒๕๗๐ (บาท)			
๑	โครงการก่อสร้างถนนลาดยาง สายหินตลาด - ศรีภูทอง (ชุมชนหินตลาด หมู่ ๒)	เพื่อให้ประชาชนมีความปลอดภัย และมีถนนที่ได้มาตรฐานใช้ การสัญจร	ถนนลาดยาง ระยะทาง ๙,๐๐๐ ม.	๖,๐๐๐,๐๐๐	๗,๐๐๐,๐๐๐	๗,๐๐๐,๐๐๐	๑,๐๐๐,๐๐๐	๑,๐๐๐,๐๐๐	ประชาชนร้อยละ ๘๐ มีความ สะดวกและ ปลอดภัยในการ สัญจร	ประชาชนมีความปลอดภัย และมีถนนที่ได้มาตรฐานใช้ ในการสัญจร	ทต.โนนสะอาด /อบจ.
๒	โครงการซ่อมแซมถนนลาดยาง สายวังโปรง - ป่าคา (ชุมชนวังโปรง หมู่ที่ ๓)	เพื่อให้ประชาชนมีความปลอดภัย และมีถนนที่ได้มาตรฐานใช้ การสัญจร	ถนนลาดยาง ระยะทาง ๔,๐๐๐ ม.	๑,๐๐๐,๐๐๐	๒,๐๐๐,๐๐๐	๒,๐๐๐,๐๐๐	๑,๐๐๐,๐๐๐	๑,๐๐๐,๐๐๐	ประชาชนร้อยละ ๘๐ มีความ สะดวกและ ปลอดภัยในการ สัญจร	ประชาชนมีความปลอดภัย และมีถนนที่ได้มาตรฐานใช้ ในการสัญจร	ทต.โนนสะอาด /อบจ.
๓	โครงการซ่อมแซมถนนลาดยาง สายโนนคูณ - ห้วยบง (ชุมชนโนนคูณ หมู่ ๔)	เพื่อให้ประชาชนมีความปลอดภัย และมีถนนที่ได้มาตรฐานใช้ การสัญจร	ถนนลาดยาง ระยะทาง ๖,๐๐๐ ม.	๕,๐๐๐,๐๐๐	๕,๐๐๐,๐๐๐	๕,๐๐๐,๐๐๐	๑,๐๐๐,๐๐๐	๑,๐๐๐,๐๐๐	ประชาชนร้อยละ ๘๐ มีความ สะดวกและ ปลอดภัยในการ สัญจร	ประชาชนมีความปลอดภัย และมีถนนที่ได้มาตรฐานใช้ ในการสัญจร	ทต.โนนสะอาด /อบจ.

ที่	โครงการ	วัตถุประสงค์	เป้าหมาย (ผลผลิตของโครงการ)	งบประมาณ					ตัวชี้วัด	ผลที่คาดว่าจะได้รับ	หน่วยงาน ที่รับผิดชอบ หลัก
				๒๕๖๖ (บาท)	๒๕๖๗ (บาท)	๒๕๖๘ (บาท)	๒๕๖๙ (บาท)	๒๕๗๐ (บาท)			
๔	โครงการก่อสร้างสะพานข้ามแม่น้ำพวย (ชุมชนทุ่งโพธิ์ หมู่ ๕)	เพื่อให้อำนวยความสะดวกและ ปลอดภัยในการสัญจรให้แก่ ประชาชน	สะพานคอนกรีตเสริม เหล็ก ความยาว ๖๐ ม.	๖,๐๐๐,๐๐๐	๗,๐๐๐,๐๐๐	๗,๐๐๐,๐๐๐	๒,๐๐๐,๐๐๐	๒,๐๐๐,๐๐๐	ประชาชนร้อยละ ๘๐ มีความ สะดวกและ ปลอดภัยในการ สัญจร	ประชาชนมีความสะดวกและ ปลอดภัยในการสัญจร	ทต.โนนสะอาด /อบจ.
รวม				๑๘,๐๐๐,๐๐๐	๒๑,๐๐๐,๐๐๐	๒๑,๐๐๐,๐๐๐	๕,๐๐๐,๐๐๐	๕,๐๐๐,๐๐๐			

**บัญชีครุภัณฑ์**  
**แผนพัฒนาท้องถิ่น (พ.ศ. ๒๕๖๖-๒๕๗๐)**  
**เทศบาลตำบลโนนสะอาด อำเภอศรีบุญเรือง จังหวัดหนองบัวลำภู**

ที่	แผนงาน	หมวด	ประเภท	เป้าหมาย (ผลผลิตของครุภัณฑ์)	งบประมาณ					หน่วยงาน รับผิดชอบหลัก
					๒๕๖๖ (บาท)	๒๕๖๗ (บาท)	๒๕๖๘ (บาท)	๒๕๖๙ (บาท)	๒๕๗๐ (บาท)	
๑	สร้างความเข้มแข็งของชุมชน	ค่าครุภัณฑ์	ครุภัณฑ์ยานพาหนะและขนส่ง	รถบรรทุก (ดีเซล) ขนาด ๖ ตัน ๖ ล้อ ปริมาณกระบอกลูกสูบไม่ต่ำกว่า ๖,๐๐๐ ซีซี กำลังเครื่องยนต์สูงสุดไม่ต่ำกว่า ๑๗๐ กิโลวัตต์ แบบบรรทุกน้ำ จำนวน ๑ คัน	๒,๕๐๐,๐๐๐					สป.
๒	สร้างความเข้มแข็งของชุมชน	ค่าครุภัณฑ์	ครุภัณฑ์คอมพิวเตอร์	อุปกรณ์อ่านบัตรแบบอนกประสงค์ (Smart Card Reader) จำนวน ๗ เครื่อง ราคาและคุณลักษณะพื้นฐานของอุปกรณ์ เป็นไปตามราคากลางและคุณลักษณะพื้นฐานครุภัณฑ์คอมพิวเตอร์ ประจำปี พ.ศ. ๒๕๖๑ ข้อ ๕๘ ที่กระทรวงดิจิทัลเพื่อเศรษฐกิจและสังคมกำหนด	๓,๕๐๐	๑,๔๐๐				สป.
๓	แผนงานเคหะและชุมชน	ค่าครุภัณฑ์	ครุภัณฑ์ยานพาหนะและขนส่ง	รถบรรทุก (ดีเซล) ขนาด ๑ ตัน ๖ ล้อ ปริมาณกระบอกลูกสูบไม่ต่ำกว่า ๒,๔๐๐ ซีซี กำลังเครื่องยนต์สูงสุดไม่ต่ำกว่า ๑๑๐ กิโลวัตต์ ขับเคลื่อน ๔ ล้อ แบบมีช่องว่างด้านหลังคนขับ (cab) จำนวน ๑ คัน	๘๒๙,๐๐๐					กข.

				๑๒,๐๐๐,๐๐๐	งบประมาณ					๑๒,๐๐๐,๐๐๐
--	--	--	--	------------	----------	--	--	--	--	------------

ที่	แผนงาน	หมวด	ประเภท	เป้าหมาย (ผลผลิตของครุภัณฑ์)	๒๕๖๖	๒๕๖๗	๒๕๖๘	๒๕๖๙	๒๕๗๐	หน่วยงาน รับผิดชอบหลัก
					(บาท)	(บาท)	(บาท)	(บาท)	(บาท)	
๔	แผนงานเคหะและชุมชน	ค่าครุภัณฑ์	ครุภัณฑ์ยานพาหนะและขนส่ง	รถบรรทุกหัวลากเทรลเลอร์(ท้ายลาด) พร้อมสะพานไฮดรอลิก ตัวรถชนิด ๑๐ ล้อ เครื่องยนต์ดีเซล ขนาดไม่น้อย กว่า ๖ สูบ ๔ จังหวะ มีกำลังสูงสุด ไม่น้อยกว่า ๒๕๐ แรงม้า จำนวน ๑ คัน	๕,๐๐๐,๐๐๐					กข.
๕	แผนงานเคหะและชุมชน	ค่าครุภัณฑ์	ครุภัณฑ์โรงงาน	บีมลม ขนาด ๓ แรงม้า ถึง ๑๖๕ ลิตร จำนวน ๑ เครื่อง	๓๖,๐๐๐					กข.
๖	แผนงานเคหะและชุมชน	ค่าครุภัณฑ์	ครุภัณฑ์โรงงาน	แบบหล่อคอนกรีตเหล็ก ชุดละ ๓ ลูก ขนาด ๕x๑๕ เซนติเมตร พร้อมเหล็ก กระทุ้ง จำนวน ๓ ชุด	๒๑,๐๐๐					กข.
๗	แผนงานเคหะและชุมชน	ค่าครุภัณฑ์	ครุภัณฑ์โรงงาน	เครื่องเจาะคอนกรีต (คอริ่ง) พร้อม ใบเจาะและเครื่องยนต์ จำนวน ๑ ชุด	๗๐,๐๐๐					กข.
๘	แผนงานเคหะและชุมชน	ค่าครุภัณฑ์	ครุภัณฑ์โรงงาน	เครื่องสแกนเหล็กเสริมคอนกรีต จำนวน ๑ เครื่อง	๔๐,๐๐๐					กข.
๙	แผนงานสาธารณสุข	ค่าครุภัณฑ์	ครุภัณฑ์ยานพาหนะและขนส่ง	รถบรรทุก (ดีเซล) ขนาด ๖ ตัน ๖ ล้อ ปริมาณกระบอกลูก สูบไม่ต่ำกว่า ๖,๐๐๐ ซีซี กำลังเครื่อง ยนต์สูงสุดไม่ต่ำกว่า ๑๗๐ กิโลวัตต์ แบบอึดท้าย (รถขยะ) จำนวน ๑ คัน		๒,๔๐๐,๐๐๐				กส.

ที่	แผนงาน	หมวด	ประเภท	เป้าหมาย (ผลผลิตของครุภัณฑ์)	งบประมาณ					หน่วยงาน รับผิดชอบหลัก
					๒๕๖๖ (บาท)	๒๕๖๗ (บาท)	๒๕๖๘ (บาท)	๒๕๖๙ (บาท)	๒๕๗๐ (บาท)	
๑๐	แผนงานสาธารณสุข	ค่าครุภัณฑ์	ครุภัณฑ์ก่อสร้าง	รถตักหน้า ขุดหลัง (เจซีบี) แบบขับเคลื่อน ๔ ล้อ			๓,๓๐๐,๐๐๐			สป.

แบบ ผ.๐๓

๑๑	แผนงานสาธารณสุข	ค่าครุภัณฑ์	ครุภัณฑ์ไฟฟ้าและวิทยุ	เครื่องสูบน้ำ (บำบัดน้ำเสียจากบ่อขยะ)		๙,๕๐๐					สป.
๑๒	แผนงานสาธารณสุข	ค่าครุภัณฑ์	ครุภัณฑ์อื่น	ถังขยะเคมีอัลฟา ขนาดบรรจุไม่น้อยกว่า ๑๒๐ ลิตร	๑๐๐,๐๐๐						สป.
๑๓	แผนงานสาธารณสุข	ค่าครุภัณฑ์	ครุภัณฑ์ไฟฟ้าและวิทยุ	ชุดโซล่าเซลล์ บริเวณบ่อทิ้งขยะ			๓๐,๐๐๐				
๑๔	แผนงานบริหารทั่วไป	ค่าครุภัณฑ์	ครุภัณฑ์ยานพาหนะและขนส่ง	โครงการซ่อมแซมบำรุงรักษาโครงสร้างของครุภัณฑ์ขนาดใหญ่			๑,๔๕๐,๐๐๐	๑,๔๕๐,๐๐๐	๑,๔๕๐,๐๐๐		สป.
๑๕	แผนงานบริหารทั่วไป	ค่าครุภัณฑ์	ครุภัณฑ์สำรวจ	เครื่องวัดระยะทางด้วยเลเซอร์สำหรับพื้นที่กว้างxยาว	๑๐,๐๐๐						สป.
๑๖	แผนงานบริหารทั่วไป	ค่าครุภัณฑ์	ครุภัณฑ์สำนักงาน	ซุ้มเฉลิมพระเกียรติพระบาทสมเด็จพระเจ้าอยู่หัว รัชกาลที่ ๑๐ แบบคูบ้านวังโปรง หมู่ที่ ๓	๒๕๐,๐๐๐						สป.
๑๗	แผนงานการรักษาความสงบภายใน	ค่าครุภัณฑ์	ครุภัณฑ์ไฟฟ้าและวิทยุ	ครุภัณฑ์ไฟฟ้าพร้อมการติดตั้งไฟฟ้าส่องสว่างภายในตำบลโนนสะอาด	๑๐๐,๐๐๐						สป.
๑๘	แผนงานการรักษาความสงบภายใน	ค่าครุภัณฑ์	ครุภัณฑ์เครื่องดับเพลิง	ครุภัณฑ์เครื่องดับเพลิงต่างๆ	๖๐,๐๐๐	๗๐,๐๐๐	๕๐,๐๐๐	๕๐,๐๐๐	๕๐,๐๐๐		สป.

ที่	แผนงาน	หมวด	ประเภท	เป้าหมาย (ผลผลิตของครุภัณฑ์)	งบประมาณ					หน่วยงาน รับผิดชอบหลัก
					๒๕๖๖ (บาท)	๒๕๖๗ (บาท)	๒๕๖๘ (บาท)	๒๕๖๙ (บาท)	๒๕๗๐ (บาท)	
๑๙	แผนงานการรักษาความสงบภายใน	ค่าครุภัณฑ์	ครุภัณฑ์สำนักงาน	ถังน้ำแบบพลาสติกพร้อมขาตั้งเหล็ก ยี่ห้อขนาดความจุ ๑,๐๐๐ ลิตร จำนวน ๔ ถังๆละ ๔,๕๐๐ บาท ราคาและคุณลักษณะเป็นไปตามราคา มาตรฐานครุภัณฑ์ที่กำหนด	-	๑๘,๐๐๐				สป.
๒๐	แผนงานบริหารทั่วไป	ค่าครุภัณฑ์	ครุภัณฑ์สำนักงาน	ซุ้มเฉลิมพระเกียรติพระบาทสมเด็จพระ		๒๕๐,๐๐๐				สป.

แบบ ผ.๐๓

				พระเจ้าอยู่หัว รัชกาลที่ ๑๐ แบบคู่ บ้านศรีสง่า หมู่ที่ ๑๒						
๒๑	แผนงานบริหารทั่วไป	ค่าครุภัณฑ์	ครุภัณฑ์สำนักงาน	ซุ้มเฉลิมพระเกียรติพระบาทสมเด็จพระเจ้าอยู่หัว รัชกาลที่ ๑๐ แบบคู่ บ้านโนนสะอาด หมู่ที่ ๑		๒๕๐,๐๐๐				สป.
๒๒	แผนงานบริหารทั่วไป	ค่าครุภัณฑ์	ครุภัณฑ์สำนักงาน	ซุ้มเฉลิมพระเกียรติพระบาทสมเด็จพระเจ้าอยู่หัว รัชกาลที่ ๑๐ แบบคู่ บ้านศรีภูทอง หมู่ที่ ๑๕		๒๕๐,๐๐๐				สป.
๒๓	แผนงานบริหารทั่วไป	ค่าครุภัณฑ์	ครุภัณฑ์สำนักงาน	โครงการจัดซื้อครุภัณฑ์สำนักงานต่างๆ เช่น โต๊ะ เก้าอี้ ตู้เก็บเอกสารต่างๆ คอมพิวเตอร์ เครื่องปรับอากาศ ฯลฯ		๒๕๐,๐๐๐				สป.
๒๔	แผนงานบริหารงานทั่วไป	ค่าครุภัณฑ์	ครุภัณฑ์สำนักงาน	ตู้เหล็กใส่หมั้นขนาด ๔๐ ช่อง (แบบช่องเสียบ) แบบตามมาตรฐาน ครุภัณฑ์ จำนวน ๓ ตู้			๑๖,๕๐๐	๑๖,๕๐๐		สำนักปลัด
๒๕	แผนงานบริหารงานทั่วไป	ค่าครุภัณฑ์	ครุภัณฑ์สำนักงาน	เครื่องทำน้ำร้อน - น้ำเย็นบริการ ประชาชน แบบตามมาตรฐานครุภัณฑ์ จำนวน ๑ เครื่อง ใช้ในงานป้องกันและ บรรเทาสาธารณภัย			๕,๐๐๐	๕,๐๐๐		สำนักปลัด / งานป้องกันฯ

ที่	แผนงาน	หมวด	ประเภท	เป้าหมาย (ผลผลิตของครุภัณฑ์)	งบประมาณ					หน่วยงาน รับผิดชอบหลัก
					๒๕๖๖	๒๕๖๗	๒๕๖๘	๒๕๖๙	๒๕๗๐	
					(บาท)	(บาท)	(บาท)	(บาท)	(บาท)	
๒๖	แผนงานบริหารงานทั่วไป	ค่าครุภัณฑ์	ครุภัณฑ์คอมพิวเตอร์	เครื่องคอมพิวเตอร์ แบบตามมาตรฐาน ครุภัณฑ์ แบบที่ ๒ จำนวน ๓ เครื่อง				๖๐,๐๐๐	๖๐,๐๐๐	สำนักปลัด
๒๗	แผนงานบริหารงานทั่วไป	ค่าครุภัณฑ์	ครุภัณฑ์คอมพิวเตอร์	เครื่องพิมพ์ แบบตามมาตรฐานครุภัณฑ์ แบบที่ ๒ จำนวน ๕ ชุด				๒๑,๕๐๐	๒๑,๕๐๐	สำนักปลัด
๒๘	แผนงานบริหารงานทั่วไป	ค่าครุภัณฑ์	ครุภัณฑ์คอมพิวเตอร์	เครื่องคอมพิวเตอร์โน้ตบุ๊ก สำหรับงาน ประมวลผล แบบตามมาตรฐาน ครุภัณฑ์ จำนวน ๑ เครื่อง				๒๒,๐๐๐	๒๒,๐๐๐	สำนักปลัด / งานป้องกันฯ

๒๙	แผนงานบริหารงานทั่วไป	ค่าครุภัณฑ์	ครุภัณฑ์งานบ้านงานครัว	เครื่องตัดหญ้า แบบข้อแข็ง แบบตามมาตรฐานครุภัณฑ์ แบบที่ ๖.๕.๑ จำนวน ๕ เครื่อง				๔๗,๕๐๐	๔๗,๕๐๐	สำนักปลัด
๓๐	แผนงานบริหารงานทั่วไป	ค่าครุภัณฑ์	ครุภัณฑ์สำนักงาน	เครื่องพิมพ์ชนิดสี จำนวน ๕ เครื่อง				๒๑,๕๐๐	๒๑,๕๐๐	กองคลัง
๓๑	แผนงานการเกษตร	ค่าครุภัณฑ์	ครุภัณฑ์สำนักงาน	ตู้เหล็กใส่แฟ้มขนาด ๒๐ ช่อง (แบบช่องเสียบ) แบบตามมาตรฐานครุภัณฑ์ จำนวน ๒ ใบ				๗,๐๐๐	๗,๐๐๐	สำนักปลัด / งานเกษตร
๓๒	แผนงานการเกษตร	ค่าครุภัณฑ์	ครุภัณฑ์สำนักงาน	เครื่องทำน้ำร้อน - น้ำเย็นบริการประชาชน แบบตามมาตรฐานครุภัณฑ์ จำนวน ๑ เครื่อง				๕,๐๐๐	๕,๐๐๐	สำนักปลัด / งานเกษตร
๓๓	แผนงานสาธารณสุข	ค่าครุภัณฑ์	ครุภัณฑ์ไฟฟ้าและวิทยุ	เครื่องกำเนิดไฟฟ้า (ราคาไม่รวมค่าติดตั้ง) จำนวน ๑ เครื่อง				๒๓,๓๐๐	๒๓,๓๐๐	กองสาธารณสุข
๓๔	แผนงานสาธารณสุข	ค่าครุภัณฑ์	ครุภัณฑ์ก่อสร้าง	เลื่อยยนต์ kanto ระบบโคอะเฟรม จำนวน ๑ ชุด				๓,๐๐๐	๓,๐๐๐	กองสาธารณสุข
๓๕	แผนงานสาธารณสุข	ค่าครุภัณฑ์	ครุภัณฑ์วัสดุการแพทย์	กระดิวัดขึ้น ๓.๔ ลิตร จำนวน ๑ ใบ				๔,๒๐๐	๔,๒๐๐	กองสาธารณสุข
๓๖	แผนงานบริหารงานทั่วไป	ค่าครุภัณฑ์	ครุภัณฑ์สำนักงาน	เก้าอี้เกือกม้า ๔ ที่นั่ง จำนวน ๒ ชุด				๗,๐๐๐	๗,๐๐๐	กองคลัง
๓๗	แผนงานบริหารงานทั่วไป	ค่าครุภัณฑ์	ครุภัณฑ์สำนักงาน	จอ Led tv แบบ Smart tv ขนาด ๔๐ นิ้ว				๒๓,๐๐๐	๒๓,๐๐๐	กองคลัง

ที่	แผนงาน	หมวด	ประเภท	เป้าหมาย (ผลผลิตของครุภัณฑ์)	งบประมาณ					หน่วยงาน รับผิดชอบหลัก
					๒๕๖๖ (บาท)	๒๕๖๗ (บาท)	๒๕๖๘ (บาท)	๒๕๖๙ (บาท)	๒๕๗๐ (บาท)	
๓๘	แผนงานบริหารงานทั่วไป	ค่าครุภัณฑ์	ครุภัณฑ์สำนักงาน	ตู้น้ำร้อน-น้ำเย็น นิตสองก๊อก				๕,๐๐๐	๕,๐๐๐	กองคลัง
๓๙	แผนงานบริหารงานทั่วไป	ค่าครุภัณฑ์	ครุภัณฑ์สำนักงาน	รถบรรทุกดีเซล แบบดับเบิลแค็บ				๘๕๔,๐๐๐	๘๕๔,๐๐๐	พช.
๔๐	แผนงานบริหารงานทั่วไป	ค่าครุภัณฑ์	ครุภัณฑ์สำนักงาน	กล่องวงจรปิดภายใน				๒๒,๐๐๐	๒๒,๐๐๐	สำนักปลัด
๔๑	แผนงานป้องกันและบรรเทา สาธารณภัย	ค่าครุภัณฑ์	ครุภัณฑ์อื่นๆ	อุปกรณ์เครื่องมือกู้ภัยเครื่องตัด เครื่องถ่าง ไฮดรอลิก	๑๐๐,๐๐๐					สำนักปลัด/ปก.
๔๒	แผนงานการศึกษา	ครุภัณฑ์	ครุภัณฑ์สำนักงาน	จัดซื้อครุภัณฑ์เครื่องเล่นสนามศูนย์พัฒนา เด็กเล็กในสังกัดเทศบาลตำบลโนนสะอาด	๕๐๐,๐๐๐	๕๐๐,๐๐๐	๕๐๐,๐๐๐	๕๐๐,๐๐๐	๕๐๐,๐๐๐	กศ.
๔๓	แผนงานการศึกษา	ครุภัณฑ์	ครุภัณฑ์	จัดซื้อครุภัณฑ์คอมพิวเตอร์ของศูนย์พัฒนา เด็กเล็กในสังกัดเทศบาลตำบลโนนสะอาด	๒๐๐,๐๐๐	๒๐๐,๐๐๐	๒๐๐,๐๐๐	๒๐๐,๐๐๐	๒๐๐,๐๐๐	กศ.

๔๔	แผนงานสาธารณสุข	ค่าครุภัณฑ์	ครุภัณฑ์โฆษณาและเผยแพร่	กล่องวงจรปิดติดตั้งภายนอก	๗๐,๐๐๐					
๔๕	แผนงานบริหารงานทั่วไป	ค่าครุภัณฑ์	ครุภัณฑ์สำนักงาน	จัดซื้อไม้คิโครโฟน	๓๐,๐๐๐	๓๐,๐๐๐				สป.
๔๖	แผนงานบริหารงานทั่วไป	ค่าครุภัณฑ์	ครุภัณฑ์ยานพาหนะและขนส่ง	จัดซื้อรถโดยสารสำหรับงานนวัตกรรมฯ ๑๒ ที่นั่ง ดีเซล	๑,๕๐๐,๐๐๐	๑,๕๐๐,๐๐๐				สป.
๗๖	แผนงานสาธารณสุข	ค่าครุภัณฑ์	ครุภัณฑ์ยานพาหนะและขนส่ง	จัดซื้อรถพยาบาลฉุกเฉิน	๑,๒๒๐,๐๐๐	๑,๒๒๐,๐๐๐	๑,๒๒๐,๐๐๐	๑,๒๒๐,๐๐๐	๑,๒๒๐,๐๐๐	กกส.
<b>รวม</b>					๙,๓๐๗,๐๐๐	๖,๙๔๗,๕๐๐	๖,๗๕๐,๐๐๐	๔,๕๔๖,๐๐๐	๔,๕๔๖,๐๐๐	

## ส่วนที่ ๔

## การติดตามและประเมินผล

\*\*\*\*\*

## (๑) การติดตามและประเมินยุทธศาสตร์

การติดตามและประเมินผลยุทธศาสตร์การพัฒนาของเทศบาลตำบลโนนสะอาด ตามแผนพัฒนาท้องถิ่น (พ.ศ.๒๕๖๖-๒๕๗๐) เทศบาลตำบลโนนสะอาดเป็นการติดตามและประเมินผลแผนพัฒนาตามระเบียบกระทรวงมหาดไทยว่าด้วยการจัดทำแผนพัฒนาขององค์กรปกครองส่วนท้องถิ่น พ.ศ. ๒๕๔๘ แก้ไขเพิ่มเติมถึง (ฉบับที่ ๓) พ.ศ.๒๕๖๑ หมวด ๖ การติดตามและประเมินผลแผนพัฒนา โดยคณะกรรมการติดตามและประเมินแผนพัฒนาท้องถิ่น เป็นผู้ดำเนินการติดตามและประเมินผลแผนพัฒนา และจะต้องดำเนินการให้คะแนนตามเกณฑ์ที่กำหนดไว้ ซึ่งเป็นส่วนหนึ่งของการติดตามและประเมินผลแผนพัฒนา โดยดำเนินการให้แล้วเสร็จภายในหกสิบวันนับแต่วันที่ประกาศใช้งบประมาณรายจ่าย รายละเอียดแนวทางการพิจารณาตามหนังสือกระทรวงมหาดไทย ด่วนที่สุด ที่ มท ๐๘๑๐.๓/ว๒๙๓๑ ลงวันที่ ๑๕ พฤษภาคม ๒๕๖๒ เรื่องซักซ้อมแนวทางการทบทวนแผนพัฒนาท้องถิ่น (พ.ศ.๒๕๖๑-๒๕๖๕) ขององค์กรปกครองส่วนท้องถิ่น และหนังสือกระทรวงมหาดไทย ด่วนที่สุด ที่ มท ๐๘๑๐.๓/ว๗๔๖๗ ลงวันที่ ๑๔ ธันวาคม ๒๕๖๓ เรื่องแนวทางการจัดทำแผนพัฒนาขององค์กรปกครองส่วนท้องถิ่น (พ.ศ.๒๕๖๖-๒๕๗๐) ดังนี้

ตารางที่ ๒๐ แนวทางการพิจารณาการติดตามและประเมินผลยุทธศาสตร์เพื่อความสอดคล้อง  
แผนพัฒนาท้องถิ่นขององค์กรปกครองส่วนท้องถิ่น

ประเด็นการพิจารณา	คะแนน
๑. ข้อมูลสภาพทั่วไปและข้อมูลพื้นฐานขององค์กรปกครองส่วนท้องถิ่น	๒๐
๒. การวิเคราะห์สถานการณ์และศักยภาพ	๒๐
๓. ยุทธศาสตร์ประกอบด้วย	๖๐
๓.๑ ยุทธศาสตร์ขององค์กรปกครองส่วนท้องถิ่น	(๑๐)
๓.๒ ยุทธศาสตร์ขององค์กรปกครองส่วนท้องถิ่นในเขตจังหวัด	(๑๐)
๓.๓ ยุทธศาสตร์จังหวัด	(๑๐)
๓.๔ วิสัยทัศน์	(๕)
๓.๕ กลยุทธ์	(๕)
๓.๖ เป้าประสงค์ของแต่ละประเด็นกลยุทธ์	(๕)
๓.๗ จุดยืนทางยุทธศาสตร์	(๕)
๓.๘ แผนงาน	(๕)
๓.๙ ความเชื่อมโยงของยุทธศาสตร์ในภาพรวม	(๕)
รวมคะแนน	๑๐๐

ตารางที่ ๒๑ แนวทางเบื้องต้นในการให้คะแนนแนวทางการพิจารณาการติดตามและประเมินผล  
ยุทธศาสตร์เพื่อความสอดคล้องแผนพัฒนาท้องถิ่นขององค์กรปกครองส่วนท้องถิ่น

ประเด็นการพิจารณา	รายละเอียดหลักเกณฑ์	คะแนนเต็ม	คะแนนที่ได้
๑. ข้อมูลสภาพทั่วไป และข้อมูลพื้นฐาน ขององค์กรปกครองส่วนท้องถิ่น	<p>ควรประกอบด้วยข้อมูลดังนี้</p> <p>(๑) ข้อมูลเกี่ยวกับด้านกายภาพ เช่น ที่ตั้งของหมู่บ้าน/ตำบล ลักษณะภูมิประเทศ ลักษณะภูมิอากาศ ลักษณะของที่ดิน ลักษณะของแหล่งน้ำ ลักษณะของป่าไม้ ฯลฯ ด้านการเมือง/การปกครอง เช่น เขตการปกครอง การเลือกตั้ง ฯลฯ</p>		
	<p>(๒) ข้อมูลเกี่ยวกับด้านการเมือง/การปกครอง เช่น เขตการปกครอง การเลือกตั้ง ฯลฯ ประชากร เช่น ข้อมูลเกี่ยวกับจำนวนประชากรและช่วงอายุและจำนวนประชากร</p>		
	<p>(๓) ข้อมูลเกี่ยวกับสภาพทางสังคม เช่น การศึกษา สาธารณสุข อาชญากรรม ยาเสพติด การสังคม สงค์เคราะห์</p>		
	<p>(๔) ข้อมูลเกี่ยวกับระบบบริหารพื้นฐาน เช่น การคมนาคมขนส่ง การไฟฟ้า การประปา โทรศัพท์ ฯลฯ</p>		
	<p>(๕) ข้อมูลเกี่ยวกับระบบเศรษฐกิจ เช่น การเกษตร การประมง การประมงสัตว์การบริการ การท่องเที่ยว อุตสาหกรรม การพาณิชย์/กลุ่มอาชีพแรงงาน ฯลฯ</p>		
	<p>(๖) ข้อมูลเกี่ยวกับศาสนา ประเพณี วัฒนธรรม เช่น การนับถือศาสนาประเพณี และงานประจำปี ภูมิปัญญาท้องถิ่น ภาษาถิ่น ฯลฯ และอื่นๆ</p>		
	<p>(๗) ข้อมูลเกี่ยวกับทรัพยากรธรรมชาติ เช่น น้ำ ป่าไม้ ภูเขา คุณภาพของทรัพยากรธรรมชาติ ฯลฯ</p>		
	<p>(๘) การสำรวจและจัดเก็บข้อมูลเพื่อการจัดทำแผนพัฒนาท้องถิ่น</p>		
	<p>(๙) การประชุมประชาคมท้องถิ่น รูปแบบ วิธีการและการดำเนินการประชุมประชาคมท้องถิ่น โดยใช้กระบวนการร่วมคิด ร่วมทำ ร่วมตัดสินใจ ร่วมตรวจสอบ ร่วมรับประโยชน์ ร่วมแก้ไขปัญหา ปรัชญาหรือ แลกเปลี่ยนเรียนรู้ เพื่อแก้ไขปัญหา สำหรับการพัฒนาท้องถิ่นตามอำนาจหน้าที่ขององค์กรปกครองส่วนท้องถิ่น</p>		

(ต่อ) ตารางที่ ๒๑ แนวทางเบื้องต้นในการให้คะแนนแนวทางการพิจารณาการติดตามและ ประเมินผล ยุทธศาสตร์เพื่อความสอดคล้องแผนพัฒนาท้องถิ่นขององค์กรปกครองส่วนท้องถิ่น

ประเด็นการพิจารณา	รายละเอียดหลักเกณฑ์	คะแนนเต็ม	คะแนนที่ได้
	<b>ควรประกอบด้วยข้อมูลดังนี้</b> <b>(๑) การวิเคราะห์ที่ครอบคลุมความเชื่อมโยง</b> ความสอดคล้องยุทธศาสตร์จังหวัด ยุทธศาสตร์การพัฒนาขององค์กรปกครองส่วนท้องถิ่นในเขตจังหวัด ยุทธศาสตร์ขององค์กรปกครองส่วนท้องถิ่น นโยบายของผู้บริหารท้องถิ่น รวมถึงความเชื่อมโยงแผนยุทธศาสตร์ชาติ ๒๐ ปี แผนพัฒนาเศรษฐกิจและสังคมแห่งชาติ	๒๐ (๕)	
	<b>(๒) การวิเคราะห์การใช้ผังเมืองรวมหรือผังเมืองเฉพาะและการบังคับใช้ผลของการบังคับใช้ สภาพการณ์ที่เกิดขึ้นต่อการพัฒนาท้องถิ่น</b>	(๓)	
	<b>(๓) การวิเคราะห์ทางสังคม</b> เช่น ด้านแรงงาน การศึกษา สาธารณสุข ความยากจน อาชญากรรม ปัญหายาเสพติด เทคโนโลยี จารีต ประเพณี วัฒนธรรม ภูมิปัญญาท้องถิ่น เป็นต้น	(๓)	
	<b>(๔) การวิเคราะห์ทางเศรษฐกิจ</b> ข้อมูลด้านรายได้ครัวเรือน การส่งเสริมอาชีพ กลุ่มอาชีพ กลุ่มทางสังคม การพัฒนาอาชีพและกลุ่มต่างๆ สภาพทางเศรษฐกิจและความ เป็นอยู่ทั่วไป เป็นต้น	(๓)	
	<b>(๕) การวิเคราะห์สิ่งแวดล้อม</b> พื้นที่สีเขียว ธรรมชาติต่างๆ ทางภูมิศาสตร์ กระบวนการหรือสิ่งที่เกิดขึ้น การประดิดขันธ์ที่มีผลต่อสิ่งแวดล้อมและการพัฒนา	(๓)	
	<b>(๖) ผลการวิเคราะห์ศักยภาพเพื่อประเมินสถานภาพการพัฒนาในปัจจุบันและโอกาสการพัฒนาในอนาคตของท้องถิ่น ด้วยเทคนิค SWOT Analysis</b> ที่อาจส่งผลต่อการดำเนินงานได้แก่ S-Strengit (จุดแข็ง) W- Weakness (จุดอ่อน) O-Opportunity (โอกาส) และ T-Therat (อุปสรรค)	(๓)	
<b>๓. ยุทธศาสตร์</b> ๓.๑ ยุทธศาสตร์ขององค์กรปกครองส่วนท้องถิ่น	<b>ควรประกอบด้วยข้อมูลดังนี้</b> สอดคล้องกับสภาพสังคม เศรษฐกิจ สิ่งแวดล้อมของท้องถิ่น ประเด็นปัญหาการพัฒนา และแนวทางการพัฒนาที่สอดคล้องกับยุทธศาสตร์ขององค์กรปกครองส่วนท้องถิ่น และเชื่อมโยงหลัก	(๑๐)	

ประเด็นการพิจารณา	รายละเอียดหลักเกณฑ์	คะแนนเต็ม	คะแนนที่ได้
	พระราชรัฐ แผนยุทธศาสตร์ชาติ ๒๐ ปี แผนพัฒนาเศรษฐกิจและสังคมแห่งชาติ		
๓.๒ ยุทธศาสตร์ขององค์กรปกครองส่วนท้องถิ่นในเขตจังหวัด	สอดคล้องและเชื่อมโยงกับสภาพสังคม เศรษฐกิจ สิ่งแวดล้อมของท้องถิ่น และยุทธศาสตร์จังหวัด และเชื่อมโยงหลักพระราชรัฐแผนยุทธศาสตร์ชาติ ๒๐ ปี แผนพัฒนาเศรษฐกิจและสังคมแห่งชาติ	(๑๐)	
๓.๓ ยุทธศาสตร์จังหวัด	สอดคล้องกับแผนพัฒนาภูมิภาค ยุทธศาสตร์พัฒนาภาค แผนพัฒนาเศรษฐกิจและสังคมแห่งชาติ แผนการบริหารราชการแผ่นดิน นโยบาย/ยุทธศาสตร์ คสช. และนโยบายรัฐบาล หลักพระราชรัฐ แผน ยุทธศาสตร์ชาติ ๒๐ ปี	(๑๐)	
๓.๔ วิสัยทัศน์	วิสัยทัศน์ ซึ่งมีลักษณะแสดงสถานภาพที่องค์กรปกครองส่วนท้องถิ่นต้องการจะเป็นหรือบรรลุถึงอนาคตอย่างชัดเจน สอดคล้องกับโอกาสและศักยภาพที่เป็นลักษณะเฉพาะขององค์กรปกครองส่วนท้องถิ่นและสัมพันธ์กับโครงการพัฒนาท้องถิ่น	(๕)	
๓.๕ กลยุทธ์	แสดงให้เห็นช่องทาง วิธีการ ภารกิจหรือสิ่งที่ต้องทำตามอำนาจหน้าที่ขององค์กรปกครองส่วนท้องถิ่นที่จะนำไปสู่การบรรลุวิสัยทัศน์หรือแสดงให้เห็นถึงความชัดเจนในสิ่งที่จะดำเนินการให้บรรลุวิสัยทัศน์ นั้น	(๕)	
๓.๖ เป้าประสงค์ ของแต่ละประเด็น กลยุทธ์	เป้าประสงค์ของแต่ละประเด็นกลยุทธ์มีความสอดคล้องและสนับสนุนต่อกกลยุทธ์ที่จะเกิดขึ้น มุ่งหมายสิ่งหนึ่งสิ่งใดที่ชัดเจน	(๕)	
๓.๗ จุดยืนทางยุทธศาสตร์ (Positioning)	ความมุ่งมั่นอันแน่วแน่ในการวางแผนพัฒนาท้องถิ่น เพื่อให้บรรลุวิสัยทัศน์ขององค์กรปกครองส่วนท้องถิ่น ซึ่งเกิดจากศักยภาพของพื้นที่จริง ที่จะนำไปสู่ผลสำเร็จทางยุทธศาสตร์	(๕)	
๓.๘ แผนงาน	แผนงานหรือจุดมุ่งหมายเพื่อการพัฒนาในอนาคต กำหนดจุดมุ่งหมายในเรื่องใดเรื่องหนึ่งหรือแผนงานที่เกิดจากเป้าประสงค์ ตัวชี้วัด ค่าเป้าหมาย กลยุทธ์ จุดยืนทางยุทธศาสตร์ขององค์กรปกครองส่วนท้องถิ่นที่มีความชัดเจน นำไปสู่การทำโครงการพัฒนาท้องถิ่นในแผนพัฒนาท้องถิ่น โดยระบุแผนงานและความเชื่อมโยงดังกล่าว	(๕)	
๓.๙ ความเชื่อมโยงของยุทธศาสตร์ในภาพรวม	ความเชื่อมโยงองค์รวมที่นำไปสู่การพัฒนาท้องถิ่นที่เกิดผลผลิต/โครงการจากแผนยุทธศาสตร์ชาติ ๒๐ ปี แผนพัฒนาเศรษฐกิจและสังคมแห่งชาติ ฉบับที่ ๑๒ แผนพัฒนาภาค/แผนพัฒนาภูมิภาค/แผนพัฒนาจังหวัดยุทธศาสตร์การพัฒนาขององค์กรปกครองส่วนท้องถิ่นในเขตจังหวัด และยุทธศาสตร์ขององค์กรปกครองส่วนท้องถิ่น	(๕)	
<b>รวมคะแนน</b>		<b>๑๐๐</b>	

## (๒) การติดตามและประเมินผลโครงการ

การติดตามและประเมินผลโครงการตามแผนพัฒนาท้องถิ่น (พ.ศ.๒๕๖๖-๒๕๗๐) เทศบาลตำบลโนนสะอาด ตามระเบียบกระทรวงมหาดไทยว่าด้วยการจัดทำแผนขององค์กรปกครองส่วนท้องถิ่น พ.ศ. ๒๕๔๘ และที่แก้ไขเพิ่มเติมถึง (ฉบับที่ ๓) พ.ศ.๒๕๖๑ โดยคณะกรรมการติดตามและประเมินผลแผนพัฒนาท้องถิ่นจะต้องดำเนินการให้คะแนนตามเกณฑ์ที่กำหนดไว้ ซึ่งเป็นส่วนหนึ่งของการติดตามและประเมินผลแผนพัฒนาโดยดำเนินการให้แล้วเสร็จภายในหกสิบวัน นับแต่วันที่ประกาศใช้งบประมาณรายจ่าย รายละเอียดแนวทางการพิจารณาตามหนังสือกระทรวงมหาดไทย ด่วนที่สุด ที่ มท ๐๘๑๐.๓/ว๒๙๓๑ ลงวันที่ ๑๕ พฤษภาคม ๒๕๖๒ เรื่อง ชักซ้อมแนวทางการทบทวนแผนพัฒนาท้องถิ่น (พ.ศ.๒๕๖๑-๒๕๖๕) ขององค์กรปกครองส่วนท้องถิ่น และหนังสือกระทรวงมหาดไทย ด่วนที่สุด ที่ มท ๐๘๑๐.๓/ว๓๔๖๗ ลงวันที่ ๑๔ ธันวาคม ๒๕๖๓ เรื่อง แนวทางการจัดทำแผนพัฒนาขององค์กรปกครองส่วนท้องถิ่น (พ.ศ.๒๕๖๖-๒๕๗๐) ดังนี้

### ตารางที่ ๒๒ แนวทางการพิจารณาการติดตามและประเมินผลโครงการเพื่อความสอดคล้อง แผนพัฒนาท้องถิ่น (พ.ศ. ๒๕๖๖ - ๒๕๗๐) ขององค์กรปกครองส่วนท้องถิ่น

ที่	ประเด็นการพิจารณา	คะแนน
๑	การสรุปสถานการณ์การพิจารณา	๑๐
๒	การประเมินผลการนำแผนพัฒนาท้องถิ่นไปปฏิบัติในเชิงปริมาณ	๑๐
๓	การประเมินผลการนำแผนพัฒนาท้องถิ่นไปปฏิบัติในเชิงคุณภาพ	๑๐
๔	แผนงานและยุทธศาสตร์การพิจารณา	๑๐
๕	โครงการพัฒนา ประกอบด้วย	๖๐
๕.๑	ความชัดเจนของชื่อโครงการ	(๕)
๕.๒	กำหนดวัตถุประสงค์สอดคล้องกับโครงการ	(๕)
๕.๓	เป้าหมาย (ผลผลิตของโครงการ) มีความชัดเจนนำไปสู่การตั้งงบประมาณได้ถูกต้อง	(๕)
๕.๔	โครงการมีความสอดคล้องกับแผนยุทธศาสตร์ชาติ ๒๐ ปี	(๕)
๕.๕	เป้าหมาย (ผลผลิตของโครงการ) มีความสอดคล้องกับแผนพัฒนาเศรษฐกิจและสังคมแห่งชาติ	(๕)
๕.๖	โครงการมีความสอดคล้องกับยุทธศาสตร์ภาค	(๕)
๕.๗	โครงการสอดคล้องกับยุทธศาสตร์จังหวัด	(๕)
๕.๘	โครงการแก้ไขปัญหาความยากจนหรือการเสริมสร้างให้ประเทศชาติมั่นคง มั่งคั่ง ยั่งยืน ภายใต้อำเภอประชารัฐ	(๕)
๕.๙	งบประมาณ มีความสอดคล้องกับเป้าหมาย (ผลผลิตของโครงการ)	(๕)
๕.๑๐	มีการประมาณการราคาถูกต้องตามหลักวิธีการงบประมาณ	(๕)
๕.๑๑	มีการกำหนดตัวชี้วัด (KPI) และสอดคล้องกับ วัตถุประสงค์และผลคาดว่าจะได้รับ	(๕)
๕.๑๒	ผลที่คาดว่าจะได้รับ สอดคล้องกับ วัตถุประสงค์	(๕)
	รวมคะแนน	๑๐๐

ตารางที่ ๒๓ แนวทางเบื้องต้นในการให้คะแนนแนวทางการพิจารณาการติดตามและประเมินผลโครงการ เพื่อความสอดคล้องแผนพัฒนาท้องถิ่น (พ.ศ.๒๕๖๖ - ๒๕๗๐) ขององค์กรปกครองส่วนท้องถิ่น

ประเด็น การพิจารณา	รายละเอียดหลักเกณฑ์	คะแนน เต็ม	คะแนนที่ ได้
๑. การสรุปสถานการณ์ การพัฒนา	เป็นการวิเคราะห์กรอบการจัดทำยุทธศาสตร์ขององค์กร ปกครองส่วนท้องถิ่น (ใช้การวิเคราะห์ SWOT Analysis/Demand(Demand Analysis)/Global Demand และ Trend ปัจจัยและสถานการณ์การเปลี่ยนแปลงที่มีผลต่อ การพัฒนาอย่างน้อยต้องประกอบด้วยวิเคราะห์ ศักยภาพด้านเศรษฐกิจ, ด้านสังคม,ด้านทรัพยากรธรรมชาติและสิ่งแวดล้อม)	๑๐	
๒. การประเมินผลการ นำแผนพัฒนาท้องถิ่น ไปปฏิบัติในเชิงปริมาณ	๑) การควบคุมที่มีตัวเลขต่างๆ เพื่อนำมาใช้วัดผลในเชิง ปริมาณ เช่น การวัดจำนวนโครงการ กิจกรรม งานต่างๆ ก็คือ ผลผลิตนั้นเองว่าเป็นไปตามที่ตั้งเป้าหมายเอาไว้หรือไม่จำนวน ที่ดำเนินการจริงตามที่ ได้กำหนดไว้เท่าไร จำนวนที่ไม่สามารถ ดำเนินการได้มีจำนวนเท่าไร สามารถอธิบายได้ตามหลัก ประสิทธิภาพ (Efficiency) ของการ พัฒนาท้องถิ่นตามอำนาจ หน้าที่ที่ได้กำหนดไว้ ๒) วิเคราะห์ผลกระทบ/สิ่งที่กระทบ (Impact) โครงการ ที่ ดำเนินการในเชิงปริมาณ (Qualitative)	๑๐	
๓. การประเมินผลการ นำ แผนพัฒนาท้องถิ่น ไป ปฏิบัติในเชิง คุณภาพ	๑) การประเมินประสิทธิผลของแผนพัฒนาในเชิง คุณภาพคือการ นำเอาเทคนิคๆ มาใช้เพื่อวัดค่าภารกิจ โครงการ กิจกรรม งานต่างๆ ที่ดำเนินการในพื้นที่นั้นๆ ตรง ต่อความต้องการของประชาชนหรือไม่ และเป็นไปตามอำนาจ หน้าที่หรือไม่ ประชาชนพึงพอใจหรือไม่ สิ่งของ วัสดุ ครุภัณฑ์ การดำเนินการต่างๆ มีสภาพหรือลักษณะ ถูกต้อง คงทน ถาวร สามารถใช้การได้ตามวัตถุประสงค์หรือไม่ ซึ่ง เป็นไปตามหลัก ประสิทธิผล (Effectiveness) ผลการปฏิบัติราชการ ตามที่ บรรลุวัตถุประสงค์ และเป้าหมายของแผนปฏิบัติราชการ ตามที่ได้รับงบประมาณมาดำเนินการ รวมถึงสามารถ เทียบเคียงกับ ส่วนราชการหรือหน่วยงาน ๒) วิเคราะห์ผลกระทบ/สิ่งที่กระทบ (Impact) โครงการ ที่ ดำเนินการในเชิงคุณภาพ (Qualitative)	๑๐	
๔. แผนงานและ ยุทธศาสตร์การพัฒนา	๑) วิเคราะห์แผนงาน งาน ที่เกิดจากด้านต่างๆ มีความ สอดคล้อง กับยุทธศาสตร์ขององค์กรปกครองส่วนท้องถิ่นใน มิติต่างๆ จนนำไปสู่ การจัดทำโครงการพัฒนาท้องถิ่นโดยใช้ SWOT Analysis/Demand (Demand Analysis)/Global	๑๐	

ประเด็น การพิจารณา	รายละเอียดหลักเกณฑ์	คะแนน เต็ม	คะแนนที่ ได้
	Demand/Trendหรือหลักการบูรณา การ (Integration) กับ องค์กรปกครองส่วนท้องถิ่นที่มีพื้นที่ติดต่อกัน ๒) วิเคราะห์แผนงาน งาน ที่เกิดจากด้านต่างๆ ที่สอด คล้องกับ การแก้ไขปัญหาความยากจน หลักประชารัฐ		
<b>๕. โครงการพัฒนา</b>	<b>ควรประกอบด้วยข้อมูล ดังนี้</b>	<b>๖๐</b>	
๕.๖ โครงการมี ความ สอดคล้อง	โครงการมีลักษณะหรือสอดคล้องกับการปรับเปลี่ยน โครงสร้างเศรษฐกิจไปสู่ Value-Based Economy หรือ เศรษฐกิจที่ขับเคลื่อนด้วยนวัตกรรมทำน้อย ได้มาก เช่น (๑) เปลี่ยนจากการผลิตสินค้า โภคภัณฑ์ไปสู่สินค้าเชิง นวัตกรรม (๒) เปลี่ยนจากการขับเคลื่อนประเทศด้วย ภาคอุตสาหกรรม ไปสู่การขับเคลื่อนด้วยเทคโนโลยี ความคิด สร้างสรรค์และ นวัตกรรม (๓) เปลี่ยนจากการเน้นภาคการผลิตสินค้าไปสู่การเน้น ภาค บริการมากขึ้น รวมถึงโครงการที่เติมเต็มด้วยวิทยาการ ความคิด สร้างสรรค์ นวัตกรรม วิทยาศาสตร์ เทคโนโลยี และ การวิจัยและ พัฒนาแล้วต่อยอดความได้เปรียบเชิงเปรียบเทียบ เช่น ด้าน การเกษตรเทคโนโลยีชีวภาพ สาธารณสุข วัฒนธรรม ฯลฯ	(๕)	
๕.๗ โครงการสอดคล้อง กับยุทธศาสตร์จังหวัด	โครงการพัฒนาท้องถิ่นมีความสอดคล้องกับห้วง ระยะเวลา ของแผนพัฒนาจังหวัดที่ได้กำเนิดขึ้น เพื่อขับเคลื่อน การพัฒนา ท้องถิ่นเสมือนหนึ่งการขับเคลื่อนการพัฒนาจังหวัด ซึ่งไม่ สามารถแยกส่วนใดส่วนหนึ่งออกจากกันได้ นอกจากนี้ โครงการ พัฒนาท้องถิ่นต้องเป็นโครงการเชื่อมต่อหรือเดินทาง ไปด้วยกัน กับยุทธศาสตร์จังหวัดที่ได้กำหนดขึ้นเป็นปัจจุบัน	(๕)	
๕.๘ โครงการแก้ไข ปัญหา ความยากจนหรือ การ เสริมสร้างให้ ประเทศชาติ มั่นคง มั่ง คั่ง ยั่งยืน ภายใต้ หลัก ประชารัฐ	เป็นโครงการที่ดำเนินการภายใต้พื้นฐานความพอเพียงที่ ประชาชนดำเนินการเองหรือร่วมดำเนินการ เป็นโครงการต่อ ยอดและขยายได้ เป็นโครงการที่ประชาชนต้องการเพื่อให้เกิด ความยั่งยืน ซึ่งมีลักษณะที่จะให้ท้องถิ่นมีความมั่นคง มั่งคั่ง ยั่งยืน เป็นท้องถิ่นที่พัฒนาแล้วด้วยการพัฒนาปรัชญาเศรษฐกิจ พอเพียง	(๕)	

ประเด็น การพิจารณา	รายละเอียดหลักเกณฑ์	คะแนน เต็ม	คะแนนที่ ได้
๕.๙ งบประมาณมีความสอดคล้องกับเป้าหมาย (ผลผลิตของโครงการ)	งบประมาณโครงการพัฒนา จะต้องคำนึงถึงหลักสำคัญ ๕ ประการ ในการจัดทำโครงการ ได้แก่ (๑) ความประหยัด (Economy) (๒) ความมีประสิทธิภาพ (Efficiency) (๓) ความมีประสิทธิภาพ (Effectiveness) (๔) ความยุติธรรม (Equity) (๕) ความโปร่งใส (Transparency)	(๕)	
๕.๑๐ มีการประมาณการราคาถูกต้องตามหลักวิธีการงบประมาณ	การประมาณราคาเพื่อการพัฒนาต้องให้สอดคล้องกับโครงการถูกต้องตามหลักวิชาการทางช่าง หลักของราคากลาง ราคากลางท้องถิ่น มีความโปร่งใสในการกำหนดราคาและตรวจสอบในเชิงประจักษ์	(๕)	
๕.๑๑ มีการกำหนดตัวชี้วัด (KPI) และ สอดคล้องกับ วัตถุประสงค์ และผลที่ คาดว่าจะได้รับ	มีการกำหนดตัวชี้วัดผลงาน (Key Performance Indicator :KPI) ที่สามารถวัดได้ (measurable) ใช้บอก ประสิทธิภาพ (effectiveness) ใช้บอก ประสิทธิภาพ (efficiency) ได้ เช่น การกำหนดความพึงพอใจ การกำหนด ร้อยละ การกำหนดอื่น เกิดจากผลของวัตถุประสงค์ที่เกิดที่สิ่งที่ได้รับ (การคาดการณ์ คาดว่าจะได้รับ)	(๕)	
๕.๑๒ ผลที่คาดว่าจะ ได้รับสอดคล้องกับ วัตถุประสงค์	ผลที่ได้รับเป็นสิ่งที่เกิดขึ้นได้จริงจากการดำเนินการตามโครงการพัฒนาซึ่งสอดคล้องกับวัตถุประสงค์ที่ตั้งไว้ การได้ผล หรือผลที่เกิดขึ้นจะต้องเท่ากับวัตถุประสงค์หรือมากกว่า วัตถุประสงค์ ซึ่งการเขียนวัตถุประสงค์ควรคำนึงถึง (๑) มีความเป็นไปได้และมีความเฉพาะเจาะจง ในการดำเนินงานตามโครงการ (๒) วัดและประเมินผลระดับของความสำเร็จได้ (๓) ระบุสิ่งที่ ต้องการดำเนินงานอย่างชัดเจนและเฉพาะเจาะจงมากที่สุดและสามารถปฏิบัติได้ (๔) เป็นเหตุเป็นผล สอดคล้องกับความเป็นจริง (๕) ส่งผลต่อการบ่งบอกเวลาได้	(๕)	
<b>รวมคะแนน</b>		<b>๑๐๐</b>	

### (๓) สรุปผลการพัฒนาท้องถิ่น

จากแผนพัฒนาท้องถิ่น (พ.ศ.๒๕๖๑-๒๕๖๕) แผนพัฒนาท้องถิ่น (พ.ศ.๒๕๖๑-๒๕๖๕) เทศบาลตำบลโนนสะอาด มีวัตถุประสงค์เพื่อใช้เป็นเครื่องมือในการพัฒนาเทศบาลตำบลโนนสะอาด เป็นแนวทางในการบริหารพัฒนาท้องถิ่นให้บรรลุตาม วัตถุประสงค์และเป้าหมาย เกิดประสิทธิภาพประสิทธิผลสูงสุดในการแก้ไขปัญหาให้กับประชาชน ก่อให้เกิดประโยชน์และสามารถตอบสนองความต้องการของประชาชนภายในตำบลได้

โดยโครงการที่บรรจุในแผนพัฒนาท้องถิ่น (พ.ศ.๒๕๖๑-๒๕๖๕) ได้นำโครงการไปจัดทำงบประมาณรายจ่ายประจำปีงบประมาณรายจ่ายเพิ่มเติม และงบประมาณจากเงินสะสม โดยมีการติดตามและประเมินผลแผนพัฒนา ตามระเบียบกระทรวงมหาดไทยว่าด้วยการจัดทำแผนพัฒนาขององค์กรปกครองส่วนท้องถิ่น พ.ศ.๒๕๔๘ และที่แก้ไขเพิ่มเติมถึง (ฉบับที่ ๓) พ.ศ.๒๕๖๑ โดยสรุปผลการพัฒนาจากแผนพัฒนาท้องถิ่น (พ.ศ.๒๕๖๑-๒๕๖๕) ได้ดังนี้

ตารางที่ ๒๔ เปรียบเทียบจำนวนโครงการที่ปรากฏอยู่ในแผนพัฒนาท้องถิ่น (พ.ศ.๒๕๖๑-๒๕๖๕) และนำไปจัดทำเป็นข้อบัญญัติงบประมาณรายจ่ายฯ จำแนกตามแผนงาน ประจำปีงบประมาณ พ.ศ.๒๕๖๑

ยุทธศาสตร์/แผนงาน	จำนวนโครงการ		
	ที่ปรากฏอยู่ในแผน	ที่ได้นำไปปฏิบัติ	ร้อยละของโครงการที่นำไปปฏิบัติ
<b>ยุทธศาสตร์ที่ ๑ การพัฒนาด้านการส่งเสริมเศรษฐกิจชุมชนท้องถิ่นตามหลักปรัชญาเศรษฐกิจพอเพียง</b>			
๑.๑ แผนงานการเกษตร	๑๖	๓	
<b>ยุทธศาสตร์ที่ ๒ การพัฒนาด้านการบริหารจัดการและอนุรักษ์ทรัพยากรธรรมชาติและสิ่งแวดล้อมยั่งยืน</b>			
๒.๑ แผนงานการเกษตร	๑๓	๓	
๒.๒ แผนงานงบบกลาง	๔	๔	
<b>ยุทธศาสตร์ที่ ๓ การพัฒนาด้านการพัฒนาคุณภาพชีวิตของประชาชนในท้องถิ่น</b>			
๓.๑ แผนงานบริหารงานทั่วไป	๔๘	๒๒	
๓.๒ แผนงานการศึกษา	๒๔	๑๐	
๓.๓ แผนงานการรักษาความสงบภายใน	๒๐	๔	
๓.๔ แผนงานสาธารณสุข	๓๒	๙	
๓.๕ แผนงานศาสนา วัฒนธรรมและนันทนาการ	๗	๖	
๓.๖ แผนงานสังคมสงเคราะห์	๑๖	๖	
๓.๗ แผนงานสร้างความเข้มแข็งของชุมชน	๑๔	๖	
๓.๘ แผนงานเคหะชุมชน	๒๑๗	๑๙	
๓.๙ แผนงานงบบกลาง	๖	๒	
<b>ยุทธศาสตร์ที่ ๔ การพัฒนาด้านศิลปวัฒนธรรม จารีต ประเพณี และภูมิปัญญาท้องถิ่น</b>			
๔.๑ แผนงานการศึกษา	๓	๑	
๔.๒ แผนงานศาสนา วัฒนธรรมและนันทนาการ	๑๒	๔	

ตารางที่ ๒๕ เปรียบเทียบจำนวนโครงการที่ปรากฏอยู่ในแผนพัฒนาท้องถิ่น (พ.ศ.๒๕๖๑-๒๕๖๕) และนำไปจัดทำเป็นข้อบัญญัติงบประมาณรายจ่ายฯ จำแนกตามแผนงาน ประจำปีงบประมาณ พ.ศ.๒๕๖๒

ยุทธศาสตร์/แผนงาน	จำนวนโครงการ		
	ที่ปรากฏอยู่ในแผน	ที่ได้นำไปปฏิบัติ	ร้อยละของโครงการที่นำไปปฏิบัติ
<b>ยุทธศาสตร์ที่ ๑ การพัฒนาด้านการส่งเสริมเศรษฐกิจชุมชนท้องถิ่นตามหลักปรัชญาเศรษฐกิจพอเพียง</b>			
๑.๑ แผนงานการเกษตร			
<b>ยุทธศาสตร์ที่ ๒ การพัฒนาด้านการบริหารจัดการและอนุรักษ์ทรัพยากรธรรมชาติและสิ่งแวดล้อมยั่งยืน</b>			
๒.๑ แผนงานการเกษตร			
<b>ยุทธศาสตร์ที่ ๓ การพัฒนาด้านการพัฒนาคุณภาพชีวิตของประชาชนในท้องถิ่น</b>			
๓.๑ แผนงานบริหารงานทั่วไป			
๓.๒ แผนงานการรักษาความสงบภายใน			
๓.๓ แผนงานการศึกษา			
๓.๔ แผนงานสาธารณสุข			
๓.๕ แผนงานสังคมสงเคราะห์			
๓.๖ แผนงานเคหะชุมชน			
๓.๗ แผนงานสร้างความเข้มแข็งของชุมชน			
๓.๘ แผนงานอุตสาหกรรมและการโยธา			
๓.๙ แผนงานงบกลาง			
<b>ยุทธศาสตร์ที่ ๔ การพัฒนาด้านศิลปวัฒนธรรม จารีต ประเพณี และภูมิปัญญาท้องถิ่น</b>			
๔.๑ แผนงานศาสนา วัฒนธรรมและนันทนาการ			

ตารางที่ ๒๖ เปรียบเทียบจำนวนโครงการที่ปรากฏอยู่ในแผนพัฒนาท้องถิ่น (พ.ศ.๒๕๖๑-๒๕๖๕) และนำไปจัดทำเป็นข้อบัญญัติงบประมาณรายจ่ายฯ จำแนกตามแผนงาน ประจำปีงบประมาณ พ.ศ.๒๕๖๓

ยุทธศาสตร์/แผนงาน	จำนวนโครงการ		
	ที่ปรากฏอยู่ในแผน	ที่ได้นำไปปฏิบัติ	ร้อยละของโครงการที่นำไปปฏิบัติ
<b>ยุทธศาสตร์ที่ ๑ การพัฒนาด้านการส่งเสริมเศรษฐกิจชุมชนท้องถิ่นตามหลักปรัชญาเศรษฐกิจพอเพียง</b>			
๑.๑ แผนงานการเกษตร	๙	๓	
<b>ยุทธศาสตร์ที่ ๒ การพัฒนาด้านการบริหารจัดการและอนุรักษ์ทรัพยากรธรรมชาติและสิ่งแวดล้อมยั่งยืน</b>			
๒.๑ แผนงานการเกษตร	๙	๔	
<b>ยุทธศาสตร์ที่ ๓ การพัฒนาด้านการพัฒนาคุณภาพชีวิตของประชาชนในท้องถิ่น</b>			
๓.๑ แผนงานบริหารงานทั่วไป	๑๕	๑๕	
๓.๒ แผนงานการรักษาความสงบภายใน	๙	๖	
๓.๓ แผนงานการศึกษา	๒๐	๑๒	
๓.๔ แผนงานสาธารณสุข	๒๓	๑๗	
๓.๕ แผนงานสังคมสงเคราะห์	๒	๕	
๓.๖ แผนงานเคหะชุมชน	๒๙	๑	
๓.๗ แผนงานสร้างความเข้มแข็งของชุมชน	๒๐	๕	
๓.๘ แผนงานอุตสาหกรรมและการโยธา	๑๙๐	๒๘	
๓.๙ แผนงานงบกลาง	๔	๑๑	
<b>ยุทธศาสตร์ที่ ๔ การพัฒนาด้านศิลปวัฒนธรรม จารีต ประเพณี และภูมิปัญญาท้องถิ่น</b>			
๔.๑ แผนงานศาสนา วัฒนธรรมและนันทนาการ	๑๕	๗	

ตารางที่ ๒๗ เปรียบเทียบจำนวนโครงการที่ปรากฏอยู่ในแผนพัฒนาท้องถิ่น (พ.ศ.๒๕๖๑-๒๕๖๕) และนำไปจัดทำเป็นข้อบัญญัติงบประมาณรายจ่ายฯ จำแนกตามแผนงาน ประจำปีงบประมาณ พ.ศ.๒๕๖๔

ยุทธศาสตร์/แผนงาน	จำนวนโครงการ		
	ที่ปรากฏอยู่ในแผน	ที่ได้นำไปปฏิบัติ	ร้อยละของโครงการที่นำไปปฏิบัติ
<b>ยุทธศาสตร์ที่ ๑ การพัฒนาด้านการส่งเสริมเศรษฐกิจชุมชนท้องถิ่นตามหลักปรัชญาเศรษฐกิจพอเพียง</b>			
๑.๑ แผนงานการเกษตร			
<b>ยุทธศาสตร์ที่ ๒ การพัฒนาด้านการบริหารจัดการและอนุรักษ์ทรัพยากรธรรมชาติและสิ่งแวดล้อมยั่งยืน</b>			
๒.๑ แผนงานการเกษตร			
๒.๒ แผนงานงบกลาง			
<b>ยุทธศาสตร์ที่ ๓ การพัฒนาด้านการพัฒนาคุณภาพชีวิตของประชาชนในท้องถิ่น</b>			
๓.๑ แผนงานบริหารงานทั่วไป			
๓.๒ แผนงานการศึกษา			
๓.๓ แผนงานการรักษาความสงบภายใน			
๓.๔ แผนงานสาธารณสุข			
๓.๕ แผนงานศาสนา วัฒนธรรมและนันทนาการ			
๓.๖ แผนงานสังคมสงเคราะห์			
๓.๗ แผนงานสร้างความเข้มแข็งของชุมชน			
๓.๘ แผนงานเคหะชุมชน			
๓.๙ แผนงานงบกลาง			
<b>ยุทธศาสตร์ที่ ๔ การพัฒนาด้านศิลปวัฒนธรรม จารีต ประเพณี และภูมิปัญญาท้องถิ่น</b>			
๔.๑ แผนงานการศึกษา			
๔.๒ แผนงานศาสนา วัฒนธรรมและนันทนาการ			

ตารางที่ ๒๘ เปรียบเทียบจำนวนโครงการที่ปรากฏอยู่ในแผนพัฒนาท้องถิ่น (พ.ศ.๒๕๖๑-๒๕๖๕) และนำไปจัดทำเป็นข้อบัญญัติงบประมาณรายจ่ายฯ จำแนกตามแผนงาน ประจำปีงบประมาณ พ.ศ.๒๕๖๕

ยุทธศาสตร์/แผนงาน	จำนวนโครงการ		
	ที่ปรากฏอยู่ในแผน	ที่ได้นำไปปฏิบัติ	ร้อยละของโครงการที่นำไปปฏิบัติ
<b>ยุทธศาสตร์ที่ ๑ การพัฒนาด้านการส่งเสริมเศรษฐกิจชุมชนท้องถิ่นตามหลักปรัชญาเศรษฐกิจพอเพียง</b>			
๑.๑ แผนงานการเกษตร			
<b>ยุทธศาสตร์ที่ ๒ การพัฒนาด้านการบริหารจัดการและอนุรักษ์ทรัพยากรธรรมชาติและสิ่งแวดล้อมยั่งยืน</b>			
๒.๑ แผนงานการเกษตร			
๒.๒ แผนงานงบกลาง			
<b>ยุทธศาสตร์ที่ ๓ การพัฒนาด้านการพัฒนาคุณภาพชีวิตของประชาชนในท้องถิ่น</b>			
๓.๑ แผนงานบริหารงานทั่วไป			
๓.๒ แผนงานการศึกษา			
๓.๓ แผนงานการรักษาความสงบภายใน			
๓.๔ แผนงานสาธารณสุข			
๓.๕ แผนงานศาสนา วัฒนธรรมและนันทนาการ			
๓.๖ แผนงานสังคมสงเคราะห์			
๓.๗ แผนงานสร้างความเข้มแข็งของชุมชน			
๓.๘ แผนงานเคหะชุมชน			
๓.๙ แผนงานงบกลาง			
<b>ยุทธศาสตร์ที่ ๔ การพัฒนาด้านศิลปวัฒนธรรม จารีต ประเพณี และภูมิปัญญาท้องถิ่น</b>			
๔.๑ แผนงานการศึกษา			
๔.๒ แผนงานศาสนา วัฒนธรรมและนันทนาการ			

## (๔) ข้อเสนอแนะในการจัดทำแผนพัฒนาท้องถิ่นในอนาคต

### ๔.๑ ผลกระทบนำไปสู่ออนาคต

๔.๑.๑ ส่งเสริมการจัดทำงบประมาณและแผนพัฒนาท้องถิ่น เพื่อกำหนดทิศทางการทำงาน ให้เป็นไปแนวทางเดียวกัน

๔.๑.๒ กระบวนการจัดทำแผนพัฒนาท้องถิ่น ที่มีความยุ่งยากมากขึ้น อาจส่งผลให้ประชาชนเกิดความเบื่อหน่ายในการให้ความร่วมมือโดยเฉพาะการทำประชาคมท้องถิ่น ซึ่งมีการดำเนินการในทุกส่วนราชการ

๔.๑.๓ ข้อจำกัดของระเบียบกฎหมายที่ทำได้ยากและบางเรื่องไม่สามารถทำได้ทำให้ปัญหาอาจไม่ได้รับการแก้ไขอย่างตรงจุด

๔.๑.๔ ปัญหาสาธารณสุขภัยต่างๆ ที่เกิดขึ้นในองค์กรปกครองส่วนท้องถิ่น ส่งผลกระทบต่อประชาชนในพื้นที่ เกิดความเสียหายทั้งชีวิตและทรัพย์สิน แนวทางการแก้ไข คือพิจารณาวางแผนการดำเนินการ ป้องกัน ก่อนเกิดเหตุ ระหว่างเกิดเหตุ หลังเกิดเหตุ พิจารณาบรรจุแผนงาน โครงการให้ความช่วยเหลือต่างๆ จัดตั้ง ศูนย์ช่วยเหลือประชาชนขององค์กรปกครองส่วนท้องถิ่น เพื่อสามารถดำเนินการได้ทัน่วงที

๔.๑.๕ ปัญหาโรคระบาดที่เกิดจากคน เกิดจากสัตว์ที่ส่งผลอันตราย ต่อประชาชนและสัตว์ต่างๆ ในตำบล แนวทางการแก้ไขปัญหา คือประชาสัมพันธ์รณรงค์การป้องกัน /ลงพื้นที่ระงับการเกิดโรคระบาด การทำลายการรักษา

๔.๑.๕ ปัญหาการสัญจรไปมาของประชาชนในตำบล เนื่องจากในตำบลด้านโครงสร้างพื้นฐาน เกิดปัญหาในการสัญจรไปมาของประชาชนเสี่ยงต่อการเกิดอุบัติเหตุ การคมนาคมล่าช้า แนวทางการแก้ไข จัดทำ โครงการก่อสร้างถนน โดยใช้งบประมาณเทศบาล หรือขอรับการสนับสนุนงบประมาณจากหน่วยงานภายนอก

### ๔.๒ ข้อสังเกต ข้อเสนอแนะ ผลจากการพัฒนา

๔.๒.๑ การจัดทำแผนพัฒนาท้องถิ่น ต้องสอดคล้องกับทุกภาคส่วนด้วยการทำงานแบบบูรณาการ เน้นการมีส่วนร่วมของประชาชนเพื่อให้แก้ไขปัญหาความเดือดร้อนที่สอดคล้องตรงกับความต้องการของประชาชน อย่างแท้จริง

๔.๒.๒ การจัดทำแผนพัฒนาท้องถิ่นควรพิจารณางบประมาณและคำนึงถึงสถานการณ์คลังในการ พิจารณาบรรจุโครงการ/กิจกรรม ในแผนพัฒนาท้องถิ่น

๔.๒.๓ ควรเร่งรัดให้มีการดำเนินโครงการ/กิจกรรม ที่ตั้งในข้อบัญญัติงบประมาณรายจ่ายให้สามารถดำเนินการได้ภายในปีงบประมาณนั้นๆ เพื่อกระตุ้นการเบิกจ่ายงบประมาณในภาพรวม

๔.๒.๔ เทศบาล ควรพิจารณาตั้งงบประมาณให้เพียงพอและเหมาะสมกับ ภารกิจแต่ละด้านที่จะดำเนินการ ซึ่งช่วยลดปัญหาในการโอนเพิ่ม โอนลด และโอนตั้งจ่ายรายการใหม่

๔.๒.๕ ควรจัดอบรมเชิงปฏิบัติการให้กับบุคลากรในการพัฒนาโครงการเชิงบูรณาการให้มากขึ้น เนื่องจากปัญหาท้องถิ่นจะมีความซับซ้อนมากขึ้น การแก้ไขปัญหาจึงต้องการศาสตร์หลายด้านเข้ามาบริหารจัดการ

\*\*\*\*\*



# เทศบาลตำบลโนนสะอาด

งานวิเคราะห์นโยบายและแผน  
สำนักงานเทศบาลตำบลโนนสะอาด ตำบลโนนสะอาด  
อำเภอศรีบุญเรือง จังหวัดหนองบัวลำภู  
โทร.042.109755  
<http://nonsa-ardlocal.go.th/index.php>

